

Pflanzenbestand 2022

Plant Inventory

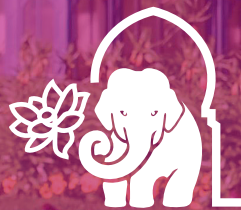

Meine

Wilhelma

Zoologisch-Botanischer Garten
Stuttgart

Pflanzenbestand 2022

Plant Inventory

Nomenklatur nach/Nomenclature after:

<http://www.worldfloraonline.org>

***Nomenklatur nach/Nomenclature after:**

Die Pflanze wird im Bestand unter der Eingangsbezeichnung geführt, unter der wir die Pflanze erhalten haben. Diese ist wissenschaftlich nicht endgültig bestätigt.

In our plant collection this plant is stored under the name we received it. There is no final scientific confirmation for this name.

****Nomenklatur nach/Nomenclature after:**

Die Pflanze wird im Bestand unter der in Anführungszeichen stehenden alten Bezeichnung geführt.

In our plant collection this plant is stored under its old name shown in single quotes.

Acanthaceae

<i>Acanthus montanus</i> (Nees) T. Anderson	XX-0-STUTZ-004133
<i>Aphelandra aurantiaca</i> (Scheidw.) Lindl.	XX-0-STUTZ-003294
<i>Aphelandra chamissoniana</i> Nees	XX-0-STUTZ-010687
<i>Asystasia gangetica</i> (L.) T. Anderson	XX-0-STUTZ-008548
<i>Avicennia germinans</i> (L.) L.	ES-0-STUTZ-008819
<i>Barleria cristata</i> L.	XX-0-STUTZ-000246
<i>Barleria lupulina</i> Lindl.	XX-0-STUTZ-003303
<i>Barleria oenotheroides</i> Dum.Cours.	XX-0-STUTZ-003304
<i>Brillantaisia lamium</i> (Nees) Benth.	XX-0-FRP-20199
<i>Brillantaisia vogeliana</i> (Nees) Benth.	XX-0-STUTZ-014498
<i>Chamaeranthemum beyrichii</i> Nees	XX-0-STUTZ-010701
<i>Crabbea velutina</i> S. Moore	XX-0-STUTZ-005307
<i>Crossandra flava</i> Hook.	XX-0-STUTZ-003318
<i>Crossandra infundibuliformis</i> (L.) Nees	XX-0-STUTZ-005299
<i>Crossandra isaloensis</i> Vollesen	XX-0-STUTZ-003319
<i>Crossandra massaica</i> Mildbr.	XX-0-STUTZ-003320
<i>Crossandra nilotica</i> Oliv.	XX-0-STUTZ-003321
<i>Crossandra puberula</i> Klotzsch	XX-0-STUTZ-002858
<i>Crossandra pungens</i> Lindau	XX-0-STUTZ-003323
<i>Dicliptera squarrosa</i> Nees	XX-0-STUTZ-010618
<i>Eranthemum wattii</i> (Bedd.) Stapf	XX-0-STUTZ-000278
<i>Eremomastax speciosa</i> (Hochst.) Cufod.	XX-0-KL-2014/3086
<i>Fittonia albivenis</i> (Lindl. ex Veitch) Brummitt	XX-0-STUTZ-003337
<i>Fittonia gigantea</i> Linden	XX-0-STUTZ-003338
<i>Gymnostachyum ceylanicum</i> Arn. & Nees	LK-0-STUTZ-010556
<i>Hemigraphis alternata</i> (Burm. f.) T. Anderson	XX-0-STUTZ-003349
<i>Hemigraphis reptans</i> (G. Forst.) T. Anderson ex Hemsl.	XX-0-STUTZ-015518
<i>Justicia adhatoda</i> L.	XX-0-STUTZ-015680
<i>Justicia brandegeana</i> Wassh. & L.B. Sm.	XX-0-STUTZ-010730
<i>Justicia caracasana</i> Jacq.	VE-0-STUTZ-010731
<i>Justicia carnea</i> Lindl.	XX-0-STUTZ-003357
<i>Justicia floribunda</i> (C. Koch) Wassh.	XX-0-STUTZ-013826
<i>Justicia odora</i> (Forssk.) Lam.	XX-0-STUTZ-005345
<i>Justicia urophylla</i> (Lindau) D.N. Gibson	XX-0-STUTZ-003359
<i>Justicia x penrhosiensis</i>	XX-0-STUTZ-014210
<i>Megaskepasma erythrochlamys</i> Lindau	XX-0-STUTZ-003362
<i>Pachystachys lutea</i> Nees	XX-0-STUTZ-000240

<i>Pachystachys spicata</i> (Ruiz & Pav.) Wassh.		XX-0-STUTZ-000144
<i>Pseuderanthemum alatum</i> (Nees) Radlk.		XX-0-STUTZ-010750
<i>Pseuderanthemum carruthersii</i> (Seem.) Guillaumin		XX-0-STUTZ-003391
<i>Pseuderanthemum longifolium</i> (G. Forst.) Guillaumin		XX-0-STUTZ-010578
<i>Ruellia brevifolia</i> (Pohl) C. Ezcurra		XX-0-STGAL-81/1994
<i>Ruellia ciliatiflora</i> Hook.		XX-0-STUTZ-005304
<i>Ruellia elegans</i> Poir.		XX-0-STUTZ-010833
<i>Ruellia geminiflora</i> Kunth		XX-0-BGAT- 0013791
<i>Ruellia jussieuoides</i> Schltld.		BR-0-TUEB-10143
<i>Ruellia portellae</i> Hook. f.		XX-0-IAGB-XXXX376G
<i>Ruellia simplex</i> C. Wright		XX-0-STUTZ-013419
<i>Ruellia solitaria</i> Vell.		XX-0-STUTZ-000282
<i>Ruspolia seticalyx</i> (C.B. Clarke) Milne-Redh.		XX-0-STUTZ-005303
<i>Ruttya fruticosa</i> Lindau		XX-0-STUTZ-013754
<i>Sanchezia oblonga</i> Ruiz & Pav.		XX-0-STUTZ-003397
<i>Schaueria flavicoma</i> N.E. Br.		XX-0-STUTZ-003399
<i>Strobilanthes isophyllus</i> (Nees) T. Anderson		XX-0-DUSS-1345
<i>Strobilanthes sinuata</i> J.R.I. Wood		XX-0-STUTZ-003350
<i>Thunbergia alata</i> Bojer ex Sims		XX-0-STUTZ-014499
<i>Thunbergia battiscombei</i> Turrill		XX-0-STUTZ-010426
<i>Thunbergia grandiflora</i> (Roxb. ex Rottl.) Roxb.		XX-0-STUTZ-010427
<i>Thunbergia mysorensis</i> (Wight) T. Anderson		XX-0-STUTZ-010762
<i>Whitfieldia elongata</i> (P. Beauv.) De Wild. & T. Durand		XX-0-STUTZ-004160
Adiantaceae		
<i>Adiantum capillus-veneris</i> L.		XX-0-STUTZ-003781
<i>Adiantum diaphanum</i> Blume		XX-0-STUTZ-003778
<i>Adiantum hispidulum</i> Sw.		XX-0-STUTZ-003782
<i>Adiantum macrophyllum</i> Sw.		XX-0-STUTZ-003783
<i>Adiantum peruvianum</i> Klotzsch		XX-0-STUTZ-003784
<i>Adiantum polyphyllum</i> Willd.		XX-0-STUTZ-003785
<i>Adiantum raddianum</i> C. Presl		XX-0-STUTZ-003786
<i>Adiantum raddianum</i> C. Presl	'Cassandra'	XX-0-STUTZ-003787
<i>Adiantum raddianum</i> C. Presl	'Fritz Luth'	XX-0-STUTZ-014418
<i>Adiantum raddianum</i> C. Presl	'Grazillinum'	XX-0-STUTZ-003788
<i>Adiantum trapeziforme</i> L.		XX-0-STUTZ-003792
<i>Pellaea ovata</i> (Desv.) Weath.		XX-0-TUEB-1379
<i>Pellaea rotundifolia</i> Hook.		XX-0-STUTZ-003904
<i>Pellaea viridis</i> (Forsk.) Prantl		XX-0-TUEB-1380

Adoxaceae

<i>Sambucus nigra</i> L.	XX-0-STUTZ-008670
<i>Viburnum maculatum</i> Pant.	MG-0-STUTZ-014488

Aizoaceae

<i>Aloinopsis malherbei</i> (L. Bolus) L. Bolus	XX-0-STUTZ-013123
<i>Bergeranthus multiceps</i> (Salm-Dyck) Schwantes	XX-0-STUTZ-013130
<i>Bergeranthus scapiger</i> (Haw.) Schwantes	XX-0-STUTZ-004591
<i>Bergeranthus vespertinus</i> (Berger) Schwantes	XX-0-STUTZ-004592
<i>Bijlia cana</i> (Haw.) N.E. Br.	XX-0-STUTZ-004594
<i>Carpobrotus rossii</i> (Haw.) Schwantes	XX-0-STUTZ-015665
<i>Carruanthus ringens</i> (L.) Boom	XX-0-STUTZ-004613
<i>Cephalophyllum diversiphyllum</i> (Haw.) N.E. Br.	XX-0-STUTZ-004614
<i>Chasmatophyllum willowmorensense</i> L. Bolus	XX-0-STUTZ-013143
<i>Cheiridopsis denticulata</i> (Haw.) N.E. Br.	ZA-0-STUTZ-004632
<i>Conophytum bilobum</i> (Marloth) N.E. Br.	XX-0-STUTZ-004641
<i>Conophytum bilobum</i> (Marloth) N.E. Br.	XX-0-STUTZ-004642
<i>Conophytum bilobum</i> (Marloth) N.E. Br.	XX-0-STUTZ-004648
<i>Conophytum frutescens</i> Schwantes	XX-0-STUTZ-004644
<i>Conophytum frutescens</i> Schwantes	XX-0-STUTZ-013150
<i>Conophytum hians</i> N.E. Br.	XX-0-STUTZ-004645
<i>Conophytum meyeri</i> N.E. Br.	XX-0-STUTZ-004650
<i>Conophytum minutum</i> (Haw.) N.E. Br.	XX-0-STUTZ-016343
<i>Conophytum quaesitum</i> subsp. <i>densipunctatum</i> (L. Bolus) S.A. Hammer	XX-0-STUTZ-016344
<i>Conophytum truncatum</i> (Thunb.) N.E. Br.	XX-0-STUTZ-004653
<i>Conophytum violaciflorum</i> Schick & Tischer	XX-0-STUTZ-013156
<i>Cylindrophyllum calamiforme</i> (L.) Schwantes	XX-0-STUTZ-004699
<i>Delosperma ashtonii</i> L. Bolus	XX-0-STUTZ-013189
<i>Delosperma bosseranum</i> Marais	XX-0-STUTZ-002527
<i>Delosperma brunthaleri</i> (A. Berger) Schwantes ex H. Jacobsen	XX-0-STUTZ-004716
<i>Delosperma congestum</i> L. Bolus	'Album' XX-0-STUTZ-014912
<i>Delosperma congestum</i> L. Bolus	'Annemarie' XX-0-STUTZ-014913
<i>Delosperma congestum</i> L. Bolus	'Golden Nugget' XX-0-STUTZ-014914
<i>Delosperma cooperi</i> (Hook. f.) L. Bolus	XX-0-STUTZ-004717
<i>Delosperma crassuloides</i> (Haw.) L. Bolus	XX-0-STUTZ-004718
<i>Delosperma davyi</i> N.E. Br.	XX-0-STUTZ-004719
<i>Delosperma deilanthoides</i> S.A. Hammer	XX-0-STUTZ-016348
<i>Delosperma echinatum</i> (Lam.) Schwantes	XX-0-STUTZ-016349
<i>Delosperma esterhuyseniae</i> L. Bolus	XX-0-STUTZ-008618

<i>Delosperma harazianum</i> (Deflers) Poppend. & Ihlenf.		SA-0-STGAL-113/1992
<i>Delosperma herbeum</i> (N.E. Br.) N.E. Br.		XX-0-STUTZ-002531
<i>Delosperma karrooicum</i> L. Bolus		XX-0-STUTZ-016350
<i>Delosperma lehmannii</i> Schwantes		XX-0-STUTZ-005086
<i>Delosperma lineare</i> L. Bolus		XX-0-STUTZ-004722
<i>Delosperma lydenburgense</i> L. Bolus		XX-0-STUTZ-002532
<i>Delosperma</i> N.E. Br.	'Bianca'	XX-0-STUTZ-014915
<i>Delosperma</i> N.E. Br.	'Diamantenmine'	XX-0-STUTZ-014920
<i>Delosperma</i> N.E. Br.	'Gold Nugget'	XX-0-STUTZ-013191
<i>Delosperma</i> N.E. Br.	'Kelardis'	XX-0-STUTZ-014916
<i>Delosperma</i> N.E. Br.	'Lavender'	XX-0-STUTZ-014917
<i>Delosperma</i> N.E. Br.	'Mandarin'	XX-0-STUTZ-015913
<i>Delosperma</i> N.E. Br.	'Multicolor'	XX-0-STUTZ-014918
<i>Delosperma</i> N.E. Br.	'Orange'	XX-0-STUTZ-013192
<i>Delosperma</i> N.E. Br.	'Red Fire'	XX-0-STUTZ-014919
<i>Delosperma</i> N.E. Br.	'Rot'	XX-0-STUTZ-013193
<i>Delosperma nakurense</i> (Engl.) Herre		XX-0-STUTZ-002533
<i>Delosperma nakurense</i> (Engl.) Herre		XX-0-STUTZ-004724
<i>Delosperma obtusum</i> L. Bolus		XX-0-STUTZ-004726
<i>Delosperma pilosulum</i> L. Bolus		XX-0-STUTZ-013194
<i>Delosperma pruinatum</i> (Thunb.) J.W. Ingram		XX-0-STUTZ-004727
<i>Delosperma robustum</i> L. Bolus		XX-0-STUTZ-004728
<i>Delosperma sawdahense</i> H.E.K. Hartmann		XX-0-STUTZ-013195
<i>Delosperma sphalmanthoides</i> S.A. Hammer		XX-0-STUTZ-014921
<i>Delosperma steytlerae</i> L. Bolus		XX-0-STUTZ-016351
<i>Delosperma sutherlandii</i> (Hook. f.) N.E. Br.		XX-0-STUTZ-004731
<i>Delosperma taylorii</i> (N.E. Br.) Schwantes		XX-0-STUTZ-013197
<i>Delosperma wethamae</i> L. Bolus		XX-0-STUTZ-004733
<i>Dicrocaulon spissum</i> N.E. Br.		XX-0-STUTZ-015957
<i>Drosanthemum eburneum</i> L. Bolus		XX-0-STUTZ-013202
<i>Faucaria bosscheana</i> (A. Berger) Schwantes		XX-0-STUTZ-004870
<i>Faucaria felina</i> (L.) Schwantes		XX-0-STUTZ-004868
<i>Faucaria gratiae</i> L. Bolus		XX-0-STUTZ-004867
<i>Faucaria nemorosa</i> L. Bolus ex L.E. Groen		XX-0-STUTZ-013255
<i>Faucaria subintegra</i> L. Bolus		XX-0-STUTZ-004871
<i>Faucaria tigrina</i> (Haw.) Schwantes		XX-0-STUTZ-004872
<i>Faucaria tuberculosa</i> (Rolfe) Schwantes		XX-0-STUTZ-004873
<i>Fenestraria rhopalophylla</i> subsp. <i>aurantiaca</i> (N.E. Br.) H.E.K. Hartmann		XX-0-STUTZ-004877

Fenestraria rhopalophylla subsp. aurantiaca (N.E. Br.) H.E.K. Hartmann		XX-0-STUTZ-004878
Gibbaeum pachypodium (Kensit) L. Bolus		XX-0-STUTZ-004904
Glottiphyllum grandiflorum (Haw.) N.E. Br.		XX-0-STUTZ-004905
Hereroa gracilis L. Bolus		XX-0-STUTZ-004955
Hereroa granulata Dinter & Schwantes		XX-0-STUTZ-004956
Hereroa incurva L. Bolus		XX-0-STUTZ-016363
Hereroa muirii L. Bolus		XX-0-STUTZ-004958
Hereroa puttkameriana (Dinter & A. Berger) Dinter & Schwantes		XX-0-STUTZ-004959
Lampranthus blandus Schwantes		XX-0-STUTZ-005000
Lampranthus deltooides (L.) Glen ex Wijnands		XX-0-STUTZ-005109
Lampranthus falcatus N.E. Br.		XX-0-STUTZ-005001
Lampranthus turbinatus N.E. Br.		XX-0-STUTZ-013315
Lithops aucampiae var. koelemanii (de Boer) D.T.Cole		XX-0-STUTZ-013322
Lithops bella N.E. Br.		XX-0-STUTZ-005013
Lithops bromfieldii L. Bolus		XX-0-STUTZ-013323
Lithops bromfieldii L. Bolus var. minor*		XX-0-STUTZ-013326
Lithops bromfieldii var. glaudinae (de Boer) D.T.Cole		XX-0-STUTZ-005015
Lithops bromfieldii var. insularis (L. Bolus) B. Fearn*	'Sulphurea'	XX-0-STUTZ-013325
Lithops bromfieldii var. insularis (L. Bolus) B. Fearn*		XX-0-STUTZ-005017
Lithops bromfieldii var. insularis (L. Bolus) B. Fearn*		XX-0-STUTZ-005018
Lithops bromfieldii var. mennellii (L. Bolus) B. Fearn*		XX-0-STUTZ-005014
Lithops coleorum S.A. Hammer & Uijs		XX-0-STUTZ-016364
Lithops dabneri L. Bolus		XX-0-STUTZ-005020
Lithops dabneri L. Bolus		XX-0-STUTZ-013346
Lithops dinteri subsp. multipunctata (de Boer) D.T. Cole		XX-0-STUTZ-005021
Lithops divergens var. amethystina de Boer		XX-0-STUTZ-013330
Lithops dorotheae Nel		XX-0-STUTZ-005022
Lithops dorotheae Nel		XX-0-STUTZ-005023
Lithops erniana var. witputzensis de Boer		XX-0-STGAL-278/1984
Lithops fulviceps N.E. Br.	'Aurea'	XX-0-STUTZ-013335
Lithops fulviceps N.E. Br.		XX-0-STUTZ-013333
Lithops fulviceps var. lactinea D.T. Cole		XX-0-STUTZ-013334
Lithops geyeri Nel		ZA-0-TUEB-4996
Lithops glaudinae de Boer		XX-0-STUTZ-013338
Lithops gracilidelineata Dinter		XX-0-STUTZ-005028
Lithops hallii de Boer		XX-0-STUTZ-013342
Lithops hallii de Boer		XX-0-STUTZ-005032
Lithops helmutii L. Bolus		XX-0-STUTZ-013343

Lithops herrei L. Bolus		XX-0-STUTZ-005033
Lithops hookeri Schwantes		XX-0-STUTZ-005038
Lithops hookeri Schwantes		XX-0-STUTZ-005034
Lithops hookeri var. lutea (de Boer) D.T. Cole		XX-0-STUTZ-013344
Lithops hookeri var. susannae (D.T. Cole) D.T. Cole		ZA-0-TUEB-3857
Lithops insularis L. Bolus		XX-0-STUTZ-005040
Lithops julii N.E. Br.		XX-0-STUTZ-005041
Lithops karasmontana N.E. Br.		XX-0-STUTZ-005044
Lithops karasmontana subsp. eberlanzii (Dinter & Schwantes) D.T. Cole		XX-0-STUTZ-013350
Lithops karasmontana subsp. eberlanzii (Dinter & Schwantes) D.T. Cole		XX-0-STUTZ-013351
Lithops karasmontana var. summitatum*		XX-0-STUTZ-013353
Lithops lesliei (N.E. Br.) N.E. Br.		XX-0-STUTZ-013354
Lithops lesliei (N.E. Br.) N.E. Br.		XX-0-STUTZ-005049
Lithops lesliei (N.E. Br.) N.E. Br.		XX-0-STUTZ-005050
Lithops lesliei (N.E. Br.) N.E. Br. var. minor*	'Witblom'	XX-0-STUTZ-013357
Lithops lesliei (N.E. Br.) N.E. Br. var. minor*		XX-0-STUTZ-013356
Lithops lesliei subsp. lesliei var. mariae D.T. Cole*		XX-0-STUTZ-005053
Lithops lesliei var. hornii H.W. de Boer		XX-0-STUTZ-005039
Lithops lesliei var. venterii*		XX-0-STUTZ-005054
Lithops lesliei (N.E. Br.) N.E. Br.	'Albinica'	XX-0-STUTZ-016014
Lithops localis Schwantes		XX-0-STUTZ-005057
Lithops localis Schwantes		XX-0-STUTZ-005058
Lithops localis Schwantes		XX-0-STUTZ-013358
Lithops marginata Nel		XX-0-STUTZ-005063
Lithops marmorata N.E. Br.		XX-0-STUTZ-005061
Lithops mennellii L. Bolus		XX-0-STUTZ-005064
Lithops naureeniae D.T. Cole		XX-0-STUTZ-005066
Lithops olivacea L. Bolus		XX-0-STUTZ-005067
Lithops pseudotruncata var. aracharae*		XX-0-STUTZ-013363
Lithops pseudotruncatella N.E. Br.		XX-0-STUTZ-005069
Lithops pseudotruncatella var. volkii*		XX-0-STUTZ-005072
Lithops ruschiorum N.E. Br.		XX-0-STUTZ-013366
Lithops salicola L. Bolus		XX-0-STUTZ-005074
Lithops schwantesii Dinter		NA-0-TUEB-3854
Lithops schwantesii subsp. gebseri (de Boer) D.T. Cole		XX-0-STUTZ-005076
Lithops steineckeana Tischer		XX-0-STUTZ-013368
Lithops terricolor N.E. Br.		XX-0-STUTZ-013369
Lithops turbiniformis N.E. Br.		XX-0-STUTZ-013370

<i>Lithops turbiniformis</i> N.E. Br. var. <i>lutea</i> *		XX-0-STUTZ-013371
<i>Lithops vallis-mariae</i> N.E. Br.		XX-0-STUTZ-013372
<i>Lithops verruculosa</i> var. <i>glabra</i> H.W. de Boer*		XX-0-STUTZ-005078
<i>Lithops villetii</i> L. Bolus		XX-0-STUTZ-013373
<i>Orthopterum waltoniae</i> L. Bolus		XX-0-STUTZ-005106
<i>Pleiospilos bolusii</i> (Hook. f.) N.E. Br.		XX-0-STUTZ-005164
<i>Pleiospilos compactus</i> Schwantes		XX-0-STUTZ-013412
<i>Pleiospilos compactus</i> subsp. <i>canus</i> H.E.K. Hartmann & Liede		XX-0-STUTZ-005173
<i>Pleiospilos compactus</i> subsp. <i>fergusoniae</i> H.E.K. Hartmann & Liede		XX-0-STUTZ-013411
<i>Pleiospilos compactus</i> subsp. <i>minor</i> H.E.K. Hartmann & Liede		XX-0-STUTZ-005172
<i>Pleiospilos compactus</i> subsp. <i>sororius</i> H.E.K. Hartmann & Liede		XX-0-STUTZ-005167
<i>Pleiospilos magnipunctatus</i> Schwantes		XX-0-STUTZ-005171
<i>Pleiospilos nelii</i> Schwantes	'Royal Flush'	XX-0-STUTZ-016024
<i>Pleiospilos purpusii</i> Schwantes		XX-0-STUTZ-013413
<i>Pleiospilos simulans</i> N.E. Br.		XX-0-STUTZ-005175
<i>Rhinephyllum comptonii</i> L. Bolus		XX-0-STUTZ-005183
<i>Rhinephyllum frithii</i> L. Bolus		ZA-0-STUTZ-005184
<i>Rhinephyllum graniforme</i> L. Bolus		XX-0-STUTZ-005185
<i>Rhombophyllum dolabriforme</i> Schwantes		XX-0-STUTZ-005186
<i>Stomatium duthiae</i> L. Bolus		XX-0-STUTZ-013442
<i>Tetragonia tetragonoides</i> (Pall.) Kuntze		XX-0-STUTZ-005324
<i>Titanopsis calcarea</i> (Marloth) Schwantes		XX-0-STUTZ-016026
<i>Trichodiadema barbatum</i> Schwantes		XX-0-STUTZ-013447
<i>Trichodiadema bulbosum</i> Schwantes		XX-0-STUTZ-005259
<i>Trichodiadema mirabile</i> Schwantes		XX-0-STUTZ-005260
<i>Trichodiadema rogersiae</i> L. Bolus		XX-0-STUTZ-013448
Alismataceae		
<i>Echinodorus cordifolius</i> (L.) Griseb.		XX-0-STUTZ-015392
<i>Echinodorus grandiflorus</i> (Cham. & Schltdl.) Micheli		XX-0-STUTZ-015393
<i>Echinodorus grandiflorus</i> (Cham. & Schltdl.) Micheli		XX-0-STUTZ-015394
<i>Echinodorus macrophyllus</i> (Kunth) Micheli		XX-0-STUTZ-008825
<i>Echinodorus uruguayensis</i> Arechav.		XX-0-STUTZ-008826
<i>Hydrocleys martii</i> Seub.		XX-0-STUTZ-014971
<i>Hydrocleys martii</i> Seub.		XX-0-STUTZ-015396
Alstroemeriaceae		
<i>Alstroemeria ligtu</i> subsp. <i>simsii</i> (Spreng.) Ehr.Bayer		XX-0-STUTZ-016071
<i>Alstroemeria magnifica</i> subsp. <i>maxima</i> (Phil.) Ehr.Bayer		XX-0-STUTZ-016072
<i>Bomarea edulis</i> (Tussac) Herb.		XX-0-STUTZ-016080

<i>Bomarea edulis</i> (Tussac) Herb.		XX-0-TUEB-45
<i>Bomarea multiflora</i> (L. f.) Mirb.		XX-0-TUEB-4637
<i>Bomarea salsilla</i> (L.) Mirb.		XX-0-STUTZ-009960
Amaranthaceae		
<i>Aerva lanata</i> (L.) Juss.		XX-0-STUTZ-004323
<i>Alternanthera sessilis</i> (L.) R. Br. ex DC.	'Mukuru-Wenna grün'	XX-0-STUTZ-013884
<i>Alternanthera sessilis</i> (L.) R. Br. ex DC.	'Mukuru-Wenna rot'	XX-0-STUTZ-013883
<i>Chenopodium capitatum</i> (L.) Asch.		XX-0-STUTZ-008623
<i>Dysphania ambrosioides</i> (L.) Mosyakin & Clemants		XX-0-STUTZ-014747
<i>Dysphania ambrosioides</i> (L.) Mosyakin & Clemants		XX-0-UDE-18-44-7-3
Amaryllidaceae		
<i>Acis autumnalis</i> (L.) Sweet		XX-0-FRP-14379
<i>Agapanthus africanus</i> (L.) Hoffmanns.	'Black Magic'	XX-0-STUTZ-016139
<i>Agapanthus africanus</i> (L.) Hoffmanns.	'Twister'	XX-0-STUTZ-016140
<i>Agapanthus africanus</i> (L.) Hoffmanns.		XX-0-STUTZ-004299
<i>Agapanthus campanulatus</i> F.M. Leight.		ZA-0-STUTZ-004300
<i>Agapanthus</i> L'Hér.	'New Blue'	XX-0-STUTZ-015145
<i>Agapanthus praecox</i> subsp. <i>orientalis</i> (F.M. Leight.) F.M. Leight.	'Albus'	XX-0-STUTZ-008585
<i>Agapanthus praecox</i> Willd.		XX-0-STUTZ-004301
<i>Allium cernuum</i> Roth		US-0-BERN-1983/30
<i>Allium triquetrum</i> L.		XX-0-STUTZ-009947
<i>Amaryllis belladonna</i> L.		XX-0-STUTZ-014800
<i>Ammocharis tinneana</i> (Kotschy & Peyr.) Milne-Redh. & Schweick.		XX-0-STUTZ-016073
<i>Calostemma purpureum</i> R. Br.		XX-0-STUTZ-009964
<i>Clivia caulescens</i> R.A. Dyer		XX-0-STUTZ-015151
<i>Clivia miniata</i> (Lindl.) Bosse		XX-0-STUTZ-002449
<i>Clivia miniata</i> (Lindl.) Bosse		XX-0-STUTZ-015155
<i>Clivia miniata</i> (Lindl.) Bosse		XX-0-STUTZ-015156
<i>Clivia x cyrtanthiflora</i> (Lindl. ex K. Koch & Fintel) T. Moore		XX-0-STUTZ-009966
<i>Crinum x powellii</i> Baker		XX-0-STUTZ-015232
<i>Cyrtanthus brachyscyphus</i> Baker		XX-0-STUTZ-007007
<i>Cyrtanthus breviflorus</i> Harv.		LS-1-M-2005/0448
<i>Eucharis amazonica</i> Linden ex Planch		XX-0-STUTZ-000305
<i>Galanthus reginae-olgae</i> Orph.		XX-0-STUTZ-016085
<i>Habranthus longifolius</i> (Hemsl.) Flagg, G. Lom.Sm. & Meerow		XX-0-STGAL-399/1986
<i>Habranthus robustus</i> Herb. ex Sweet		AU-0-FRP-20366
<i>Habranthus tubispathus</i> (L'Hér.) Traub		XX-0-POTSD-1940315801
<i>Haemanthus albiflos</i> Jacq.		XX-0-STUTZ-004950

<i>Haemanthus coccineus</i> L.	XX-0-STUTZ-009999
<i>Hippeastrum blossfeldiae</i> (Traub & J.L. Doran) Van Scheepen	XX-0-STUTZ-005340
<i>Hippeastrum puniceum</i> (Lam.) Voss	BR-0-STUTZ-004963
<i>Hippeastrum puniceum</i> (Lam.) Voss	XX-0-STUTZ-010002
<i>Hippeastrum puniceum</i> (Lam.) Voss	XX-0-STUTZ-010795
<i>Hippeastrum striatum</i> (Lam.) H.E. Moore	XX-0-STUTZ-015236
<i>Hymenocallis harrisiana</i> Herb.	XX-0-STUTZ-016090
<i>Ipheion uniflorum</i> (Graham) Raf.	XX-0-PRAZ-1994.00537
<i>Leucocoryne appendiculata</i> Phil.	CL-0-BONN-39403
<i>Narcissus bulbocodium</i> subsp. <i>quintanilhae</i> A. Fern.	XX-0-STUTZ-014794
<i>Narcissus jonquilla</i> L.	XX-0-STUTZ-014795
<i>Narcissus papyraceus</i> subsp. <i>polyanthus</i> (Loisel.) Asch. & Graebn.	XX-0-STUTZ-014796
<i>Narcissus triandrus</i> L.	XX-0-STUTZ-014797
<i>Nerine bowdenii</i> Will. Watson	XX-0-STUTZ-015237
<i>Nothoscordum andinum</i> (Poepp.) Kunth ex Fuentes	CL-0-IB-008501
<i>Nothoscordum gracile</i> (Aiton) Stearn	ES-0-B-1901594
<i>Pancratium maritimum</i> L.	IL-0-STUTZ-016105
<i>Phaedranassa cinerea</i> Ravenna	XX-0-STUTZ-010027
<i>Phaedranassa dubia</i> (Kunth) J.F. Macbr.	XX-0-STUTZ-010028
<i>Phaedranassa tunguraguae</i> Ravenna	XX-0-STUTZ-005342
<i>Pyrolirion flavum</i> Herb.	XX-0-STUTZ-010051
<i>Rauhia multiflora</i> (Kunth) Ravenna	XX-0-STUTZ-005180
<i>Rhodophiala araucana</i> (Phil.) Traub	CL-0-B-1225097
<i>Rhodophiala splendens</i> (Renjifo) Traub	CL-0-TUEB-13882
<i>Scadoxus multiflorus</i> subsp. <i>katharinae</i> (Baker) Friis & Nordal	XX-0-STUTZ-002451
<i>Sternbergia lutea</i> (L.) Ker Gawl. ex Spreng	XX-0-STUTZ-010037
<i>Tulbaghia acutiloba</i> Harv.	LS-1-M-2010/0416
<i>Tulbaghia cernua</i> Fisch., C.A. Mey. & Avé-Lall.	LS-1-M-2010/0365
<i>Tulbaghia violacea</i> Harv.	XX-0-STUTZ-004305
<i>Tulbaghia violacea</i> Harv.	XX-0-STUTZ-004358
<i>Tulbaghia violacea</i> Harv.	XX-0-UDE-17-76-8-0
<i>Vagaria parviflora</i> (Desf. ex Redouté) Herb.	XX-0-STUTZ-016293
<i>Zephyranthes atamasco</i> (L.) Herb.	XX-0-STUTZ-010046
<i>Zephyranthes candida</i> (Lindl.) Herb.	XX-0-BRISS-00002106
<i>Zephyranthes drummondii</i> D. Don	XX-0-STGAL-2/1994
<i>Zephyranthes filifolia</i> Herb. ex Kraenzl.	AR-0-B-0600195
<i>Zephyranthes minima</i> Herb.	AR-0-B-1310896
<i>Zephyranthes minuta</i> (Kunth) D. Dietr.	XX-0-STUTZ-010052

Zephyranthes primulina T.M. Howard & S. Ogden		XX-0-BGAT-0017179
Zephyranthes rosea Lindl.		XX-0-ULM-2019-G-7
Anacardiaceae		
Bouea macrophylla Griff.		XX-0-STUTZ-004328
Harpephyllum caffrum Bernh.		XX-0-STUTZ-010635
Lithraea caustica (Molina) Hook. & Arn.		XX-0-STUTZ-010293
Lithraea caustica (Molina) Hook. & Arn.		XX-0-STUTZ-010294
Lithraea caustica (Molina) Hook. & Arn.		XX-0-STUTZ-016397
Malosma laurina (Nutt.) Nutt. ex Abrams		XX-0-STUTZ-014481
Operculicarya decaryi H. Perrier		XX-0-STUTZ-004207
Operculicarya monstrosa H. Perrier		XX-0-STUTZ-013384
Pachycormus discolor (Benth.) Coville		XX-0-STUTZ-005110
Pistacia lentiscus L.		XX-0-STUTZ-010341
Pistacia lentiscus L.		XX-0-STUTZ-016239
Pistacia terebinthus L.		XX-0-STUTZ-010342
Pistacia vera L.		XX-0-STUTZ-010343
Pistacia vera L. - männl. Pflanze		XX-0-STUTZ-015177
Pistacia vera L. - weibl. Pflanze	'Kerman'	XX-0-STUTZ-015178
Pleiogynium timoriense (DC.) Leenh.		AU-0-STUTZ-016158
Rhus crenata Thunb.		XX-0-STUTZ-010376
Rhus ovata S. Watson		XX-0-STUTZ-015189
Schinus molle L.		XX-0-STUTZ-010396
Sclerocarya birrea (A. Rich.) Hochst.		XX-0-STUTZ-014083
Spondias pinnata (L. f.) Kurz		PW-0-STUTZ-016318
Annonaceae		
Annona cherimola Mill.		XX-0-STUTZ-001158
Annona cherimola Mill.		XX-0-STUTZ-013775
Annona glabra L.		XX-0-STUTZ-000152
Annona mucosa Jacq.		XX-0-STUTZ-016156
Annona muricata L.		XX-0-STUTZ-002536
Annona muricata L.		XX-0-STUTZ-010588
Annona muricata L.		XX-0-STUTZ-013886
Annona reticulata L.		XX-0-STUTZ-000124
Annona senegalensis Pers.		XX-0-STUTZ-013887
Annona squamosa L.		XX-0-STUTZ-014161
Annona suavisissima Tin.		XX-0-STUTZ-016194
Artabotrys hexapetalus (L. f.) Bhandari		XX-0-STUTZ-001167
Artabotrys hexapetalus (L. f.) Bhandari		XX-0-STUTZ-015967

<i>Cananga odorata</i> (Lam.) Hook. f. & Thomson		XX-0-STUTZ-013910
<i>Monodora myristica</i> (Gaertn.) Dunal		XX-0-STUTZ-004151
<i>Polyalthia suberosa</i> (Roxb.) Thwaites		XX-0-STUTZ-001204
Apiaceae		
<i>Anethum graveolens</i> L.		XX-0-STUTZ-007047
<i>Centella asiatica</i> (L.) Urb.		XX-0-STUTZ-004342
<i>Coriandrum sativum</i> L.	'Janala'	XX-0-STUTZ-008567
<i>Oenanthe javanica</i> (Blume) DC.		XX-0-STUTZ-004352
<i>Sium latifolium</i> L.		XX-0-STUTZ-008806
Apocynaceae		
<i>Acokanthera oblongifolia</i> (Hochst.) Benth. & Hook. f. ex B.D. Jacks.		XX-0-STUTZ-010119
<i>Acokanthera oblongifolia</i> (Hochst.) Benth. & Hook. f. ex B.D. Jacks.		XX-0-STUTZ-014445
<i>Adenium obesum</i> (Forssk.) Roem. & Schult.		XX-0-STUTZ-002537
<i>Adenium obesum</i> (Forssk.) Roem. & Schult.		XX-0-STUTZ-004376
<i>Adenium obesum</i> (Forssk.) Roem. & Schult.		XX-0-STUTZ-004378
<i>Adenium obesum</i> (Forssk.) Roem. & Schult.		XX-0-STUTZ-013033
<i>Adenium obesum</i> (Forssk.) Roem. & Schult.		XX-0-STUTZ-013034
<i>Adenium obesum</i> (Forssk.) Roem. & Schult.		XX-0-STUTZ-013037
<i>Adenium obesum</i> (Forssk.) Roem. & Schult.		XX-0-STUTZ-014779
<i>Adenium obesum</i> (Forssk.) Roem. & Schult.		XX-0-STUTZ-015998
<i>Adenium obesum</i> (Forssk.) Roem. & Schult. subsp. arabicum*		XX-0-STUTZ-004377
<i>Allamanda schottii</i> Pohl		XX-0-STUTZ-003291
<i>Alyxia gynopogon</i> Roem. & Schult.		XX-0-STUTZ-002539
<i>Alyxia ruscifolia</i> R. Br.		XX-0-STUTZ-010129
<i>Araujia sericifera</i> Brot.		XX-0-STUTZ-015149
<i>Aspidosperma australe</i> Müll.Arg.		XX-0-STUTZ-013776
<i>Caralluma moniliformis</i> P.R.O. Bally		XX-0-STUTZ-004612
<i>Caralluma speciosa</i> (N.E. Br.) N.E. Br.		XX-0-STUTZ-016005
<i>Carissa bispinosa</i> (L.) Desf. ex Brenan	'Green Carpet'	XX-0-STUTZ-010184
<i>Carissa bispinosa</i> (L.) Desf. ex Brenan		XX-0-STUTZ-010183
<i>Carissa macrocarpa</i> (Eckl.) A. DC.		XX-0-STUTZ-010186
<i>Carissa macrocarpa</i> (Eckl.) A. DC.		XX-0-STUTZ-013921
<i>Cascabela thevetia</i> (L.) Lippold		XX-0-STUTZ-013866
<i>Cascabela thevetia</i> (L.) Lippold		XX-0-STUTZ-010425
<i>Ceropegia albisepta</i> var. <i>robynsiana</i> (Werderm.) H. Huber		XX-0-STUTZ-004627
<i>Ceropegia cimiciodora</i> Oberm.		XX-0-STUTZ-004622
<i>Ceropegia dichotoma</i> Haw.		XX-0-STUTZ-004619
<i>Ceropegia fusca</i> Bolle		XX-0-STUTZ-004620

<i>Ceropegia haygarthii</i> Schltr.		XX-0-STUTZ-004621
<i>Ceropegia linearis</i> E. Mey. subsp. <i>linearis</i>		XX-0-STUTZ-004624
<i>Ceropegia linearis</i> subsp. <i>debilis</i> (N.E. Br.) H. Huber		XX-0-STUTZ-004623
<i>Ceropegia radicans</i> Schltr.		XX-0-STUTZ-004625
<i>Ceropegia rendallii</i> N.E. Br.		XX-0-STUTZ-004626
<i>Ceropegia stapeliiformis</i> Haw.		XX-0-STUTZ-004628
<i>Ceropegia stapeliiformis</i> Haw.		ZA-0-STUTZ-004629
<i>Ceropegia woodii</i> Schltr.		XX-0-STUTZ-013140
<i>Cynanchum grandidieri</i> Liede & Meve		XX-0-STUTZ-013258
<i>Cynanchum marnierianum</i> Rauh		XX-0-STUTZ-004698
<i>Dischidia albida</i> Griff.		XX-0-STUTZ-003204
<i>Dischidia albiflora</i> Griff.		XX-0-STUTZ-003196
<i>Dischidia bengalensis</i> Colebr.		XX-0-STUTZ-003195
<i>Dischidia hirsuta</i> (Blume) Decne.		XX-0-STUTZ-003197
<i>Dischidia imbricata</i> (Blume) Steud.		XX-0-STUTZ-008871
<i>Dischidia major</i> (Vahl) Merr.		XX-0-STUTZ-002994
<i>Dischidia merrillii</i> Schltr.		XX-0-STUTZ-003199
<i>Dischidia sagittata</i> (Blume) Decne.		XX-0-STUTZ-003202
<i>Dischidia vidalii</i> Becc.		XX-0-STUTZ-003200
<i>Echidnopsis cereiformis</i> Hook. f.		XX-0-STUTZ-004763
<i>Edithcolea grandis</i> N.E. Br.		XX-0-STUTZ-004764
<i>Edithcolea grandis</i> N.E. Br.		XX-0-STUTZ-004765
<i>Fockea edulis</i> (Thunb.) K. Schum.		XX-0-STUTZ-004881
<i>Gonostemon gettliffei</i> (Pott) P.V. Heath		XX-0-STUTZ-005245
<i>Gonostemon gettliffei</i> (Pott) P.V. Heath		XX-0-STUTZ-005246
<i>Hoodia gordonii</i> (Masson) Sweet ex Decne.		XX-0-STUTZ-004965
<i>Hoya carnosa</i> (L. f.) R. Br.	'Variegata'	XX-0-STUTZ-010518
<i>Hoya carnosa</i> (L. f.) R. Br.		XX-0-STUTZ-000378
<i>Hoya crassicaulis</i> Elmer ex Merr.		XX-0-STUTZ-000312
<i>Hoya cumingiana</i> Decne.		XX-0-STUTZ-000379
<i>Hoya fraterna</i> Blume		XX-0-STUTZ-000323
<i>Hoya inconspicua</i> Hemsl.		XX-0-STUTZ-010519
<i>Hoya kentiana</i> C.M. Burton		XX-0-STUTZ-000371
<i>Hoya kerrii</i> Craib		XX-0-STUTZ-000380
<i>Hoya meredithii</i> T. Green		XX-0-STUTZ-006824
<i>Hoya obovata</i> Decne.		XX-0-STUTZ-000057
<i>Hoya paziaae</i> Kloppenb.		XX-0-STUTZ-006827
<i>Huernia hystrix</i> N.E. Br.		XX-0-STUTZ-004968

<i>Huernia macrocarpa</i> N.E. Br.	XX-0-STUTZ-004970
<i>Huernia penzigii</i> N.E. Br.	XX-0-STUTZ-013298
<i>Huernia transvaalensis</i> Stent	XX-0-STUTZ-004972
<i>Kanahia laniflora</i> (Forssk.) R. Br.	XX-0-STUTZ-010867
<i>Mandevilla laxa</i> (Ruiz & Pav.) Woodson	XX-0-STUTZ-010299
<i>Nerium oleander</i> L.	XX-0-STUTZ-010318
<i>Ochrosia elliptica</i> Labill.	XX-0-STUTZ-003045
<i>Ochrosia oppositifolia</i> (Lam.) K. Schum.	PW-0-STUTZ-016315
<i>Ochrosia poweri</i> F.M. Bailey	AU-0-STUTZ-014771
<i>Orbea decaisneana</i> (Lem.) Bruyns	XX-0-STUTZ-016017
<i>Orbea halipedicola</i> L.C. Leach	XX-0-STUTZ-005103
<i>Orbea subterranea</i> (E.A. Bruce & P.R.O. Bally) Bruyns	XX-0-STUTZ-013387
<i>Orbea variegata</i> (L.) Haw.	XX-0-STUTZ-005105
<i>Pachycymbium decaisneanum</i> (Lem.) M.G. Gilbert	XX-0-STUTZ-016366
<i>Pachypodium baronii</i> Costantin & Bois	XX-0-STUTZ-005117
<i>Pachypodium bispinosum</i> (L. f.) A. DC.	XX-0-STUTZ-016019
<i>Pachypodium geayi</i> Costantin & Bois	XX-0-STUTZ-016020
<i>Pachypodium horombense</i> Poiss.	XX-0-STUTZ-005122
<i>Pachypodium lamerei</i> Drake	XX-0-STUTZ-005124
<i>Pachypodium lamerei</i> Drake	XX-0-STUTZ-005125
<i>Pachypodium lamerei</i> Drake	XX-0-STUTZ-005127
<i>Pachypodium lamerei</i> Drake	XX-0-STUTZ-005128
<i>Pachypodium namaquanum</i> (Wyley ex Harv.) Welw.	XX-0-STUTZ-013396
<i>Pachypodium rosulatum</i> Baker	MG-0-STUTZ-005131
<i>Pachypodium rosulatum</i> Baker	XX-0-STUTZ-005132
<i>Pachypodium rosulatum</i> Baker - auf <i>Pachypodium lamerei</i> Drake	XX-0-STUTZ-005133
<i>Pachypodium rosulatum</i> Baker	XX-0-STUTZ-005134
<i>Pachypodium rosulatum</i> Baker	XX-0-STUTZ-013399
<i>Pachypodium rosulatum</i> subsp. <i>cactipes</i> (K. Schum.) Lüthy	XX-0-PRAZ-2006.11574
<i>Pachypodium rosulatum</i> subsp. <i>gracilius</i> (H. Perrier) Lüthy	XX-0-PRAZ-2007.04705
<i>Pachypodium rosulatum</i> subsp. <i>gracilius</i> (H. Perrier) Lüthy	XX-0-STUTZ-016022
<i>Pachypodium saundersii</i> N.E. Br.	XX-0-STUTZ-005136
<i>Pachypodium succulentum</i> (L. f.) Sweet	XX-0-STUTZ-005137
<i>Petopentia natalensis</i> (Schltr.) Bullock	XX-0-STUTZ-005159
<i>Petopentia natalensis</i> (Schltr.) Bullock	XX-0-STUTZ-005160
<i>Raphionacme flanaganii</i> Schltr.	XX-0-STUTZ-016025
<i>Rauvolfia serpentina</i> (L.) Benth. ex Kurz	XX-0-BONN-18979
<i>Rauvolfia tetraphylla</i> L.	XX-0-STUTZ-010751

<i>Rauvolfia vomitoria</i> Afzel.		XX-0-STUTZ-010872
<i>Stapelia asterias</i> Masson		XX-0-STUTZ-013438
<i>Stapelia deflexa</i> Jacq.		XX-0-STUTZ-016367
<i>Stapelia gariepensis</i> Pillans		XX-0-STUTZ-005243
<i>Stapelia gigantea</i> N.E. Br.		XX-0-STUTZ-013439
<i>Stapelia hirsuta</i> L.		XX-0-STUTZ-005248
<i>Stapelia leendertziae</i> N.E. Br.		XX-0-STUTZ-013440
<i>Stapelia mutabilis</i> Jacq.		XX-0-STUTZ-005249
<i>Stapelia nobilis</i> N.E. Br. ex Hook. f.		XX-0-STUTZ-005250
<i>Stapelia</i> x <i>comparabilis</i> A.C. White & B. Sloane		XX-0-STUTZ-005242
<i>Stapelianthus pilosus</i> Lavranos & D.S. Hardy		XX-0-STUTZ-013441
<i>Strophanthus gratus</i> (Wall. & Hook.) Baill		XX-0-STUTZ-001212
<i>Strophanthus gratus</i> (Wall. & Hook.) Baill.		XX-0-STUTZ-009602
<i>Strophanthus speciosus</i> (Ward & Harv.) Reber		XX-0-STUTZ-010757
<i>Tabernaemontana cymosa</i> Jacq.		BO-0-Z-20012040
<i>Tabernaemontana divaricata</i> (L.) R. Br. ex Roem. & Schult.		XX-0-STUTZ-003409
<i>Telosma cordata</i> (Burm. f.) Merr.		XX-0-STUTZ-015772
<i>Thevetia neriifolia</i> Juss. ex Steud.		XX-0-STUTZ-014258
<i>Trachelospermum jasminoides</i> (Lindl.) Lem.		XX-0-STUTZ-010430
<i>Tridentea herrei</i> (Nel) L.C. Leach		XX-0-STUTZ-005247
<i>Tylophora conspicua</i> N.E. Br.		XX-0-STUTZ-006805
Aquifoliaceae		
<i>Ilex aquifolium</i> L.		DE-0-STUTZ-008664
Araceae		
<i>Aglaonema commutatum</i> Schott		XX-0-STUTZ-003289
<i>Aglaonema commutatum</i> Schott		XX-0-STUTZ-010469
<i>Aglaonema commutatum</i> Schott		XX-0-STUTZ-010470
<i>Aglaonema modestum</i> Schott ex Engl.		XX-0-STUTZ-010471
<i>Alocasia clypeolata</i> A. Hay		XX-0-STUTZ-010683
<i>Alocasia cuprea</i> K. Koch		XX-0-STUTZ-003292
<i>Alocasia longiloba</i> Miq.		XX-0-STUTZ-010545
<i>Alocasia macrorrhizos</i> (L.) G. Don	'Borneo Giant'	XX-0-STUTZ-013877
<i>Alocasia odora</i> (Lindl.) K. Koch		XX-0-STUTZ-001157
<i>Alocasia odora</i> (Lindl.) K. Koch		XX-0-STUTZ-010587
<i>Alocasia sanderiana</i> W. Bull	'Polly'	XX-0-STUTZ-013879
<i>Amorphophallus albus</i> P.Y. Liu & J.F. Chen		XX-0-STUTZ-014402
<i>Amorphophallus bulbifer</i> (Roxb.) Blume		XX-0-STUTZ-015786
<i>Amorphophallus fuscus</i> Hett.		XX-0-STUTZ-014403

<i>Amorphophallus haematospadix</i> Hook. f.	XX-0-STUTZ-014404
<i>Amorphophallus henryi</i> N.E. Br.	XX-0-STUTZ-014405
<i>Amorphophallus konjac</i> K. Koch	XX-0-STUTZ-003270
<i>Amorphophallus krausei</i> Engl.	XX-0-BONN-15965
<i>Amorphophallus myosuroides</i> Hett. & A. Galloway	XX-0-STUTZ-010684
<i>Amorphophallus paeoniifolius</i> (Dennst.) Nicolson	XX-0-STUTZ-003272
<i>Amorphophallus sumawongii</i> (Bogner) Bogner & Mayo	XX-0-STUTZ-014406
<i>Amorphophallus thaiensis</i> (S.Y. Hu) Hett.	XX-0-STUTZ-003278
<i>Amorphophallus titanum</i> (Becc.) Becc.	XX-0-STUTZ-008864
<i>Amorphophallus titanum</i> (Becc.) Becc.	XX-0-STUTZ-015324
<i>Amorphophallus vogelianus</i> Hett. & Billensteiner	XX-0-STUTZ-014407
<i>Anthurium amnicola</i> Dressler	XX-0-STUTZ-002452
<i>Anthurium andicola</i> Liebm.	XX-0-STUTZ-006385
<i>Anthurium andraeanum</i> Linden ex André	XX-0-STUTZ-003476
<i>Anthurium atropurpureum</i> R.E. Schult. & Maguire	XX-0-STUTZ-008846
<i>Anthurium bakeri</i> Hook. f.	XX-0-STUTZ-002453
<i>Anthurium breviscapum</i> Kunth	XX-0-STUTZ-003474
<i>Anthurium clavigerum</i> Poepp.	XX-0-STUTZ-006392
<i>Anthurium coriaceum</i> G. Don	XX-0-STUTZ-003481
<i>Anthurium cubense</i> Engl.	XX-0-STUTZ-006387
<i>Anthurium cuspidatum</i> Mast.	XX-0-STUTZ-003483
<i>Anthurium digitatum</i> (Jacq.) G. Don	XX-0-STUTZ-003484
<i>Anthurium dominicense</i> Schott	XX-0-STUTZ-006388
<i>Anthurium ernestii</i> Engl.	XX-0-STUTZ-006389
<i>Anthurium gracile</i> (Rudge) Lindl.	XX-0-STUTZ-003487
<i>Anthurium harrisii</i> (Graham) G. Don	XX-0-STUTZ-003489
<i>Anthurium hoffmannii</i> Schott	XX-0-STUTZ-003490
<i>Anthurium hookeri</i> Kunth	XX-0-STUTZ-002456
<i>Anthurium magnificum</i> Linden	XX-0-STUTZ-003493
<i>Anthurium microphyllum</i> (Raf.) G. Don	XX-0-STUTZ-006394
<i>Anthurium obtusum</i> subsp. <i>obtusum</i>	XX-0-STUTZ-003511
<i>Anthurium oxycarpum</i> Poepp.	XX-0-STUTZ-003495
<i>Anthurium oxyphyllum</i> Sodiro	XX-0-STUTZ-006395
<i>Anthurium palmatum</i> (L.) Schott	XX-0-STUTZ-014408
<i>Anthurium pedatoradiatum</i> Schott	XX-0-STUTZ-006390
<i>Anthurium pentaphyllum</i> var. <i>pentaphyllum</i>	XX-0-STUTZ-003486
<i>Anthurium polyschistum</i> R.E. Schult. & Idrobo	XX-0-STUTZ-003497
<i>Anthurium radicans</i> K. Koch & Haage	XX-0-STUTZ-003499

<i>Anthurium salvinii</i> Hemsl.		XX-0-STUTZ-003501
<i>Anthurium scandens</i> (Aubl.) Engl.		XX-0-STUTZ-003502
<i>Anthurium schlechtendalii</i> Kunth		XX-0-STUTZ-003504
<i>Anthurium sinuatum</i> Benth. ex Schott		XX-0-STUTZ-003505
<i>Anthurium urbanii</i> Sodiro		XX-0-STUTZ-006396
<i>Anthurium vanderknaapii</i> Croat		XX-0-NCY-20083197G
<i>Anthurium vittariifolium</i> Engl.		XX-0-STUTZ-006398
<i>Anthurium warocqueanum</i> T. Moore		XX-0-STUTZ-003513
<i>Anthurium watermaliense</i> L.H. Bailey & Nash		CO-0-STUTZ-006399
<i>Anthurium wendlingeri</i> G.M. Barroso		XX-0-STUTZ-003514
<i>Anubias barteri</i> Schott		XX-0-STUTZ-008815
<i>Anubias barteri</i> var. <i>angustifolia</i> (Engl.) Crusio		XX-0-STUTZ-008814
<i>Anubias barteri</i> var. <i>nana</i> (Engl.) Crusio		XX-0-STUTZ-006802
<i>Anubias gracilis</i> A. Chev. ex Hutch.		XX-0-STUTZ-006801
<i>Arum</i> aff. <i>maculatum</i> L.		GE-0-STUTZ-016077
<i>Arum apulum</i> (Carano) P.C. Boyce		IT-0-STUTZ-016074
<i>Arum dioscoridis</i> Sm.		GR-0-STUTZ-016075
<i>Arum dioscoridis</i> Sm.		GR-0-STUTZ-016076
<i>Arum italicum</i> Mill.		XX-0-STUTZ-009953
<i>Arum megobrebi</i> Lobin, M. Neumann, Bogner & P.C. Boyce		GE-0-STUTZ-016078
<i>Arum nigrum</i> Schott		GR-0-STUTZ-016079
<i>Calla palustris</i> L.		XX-0-STUTZ-008782
<i>Cercestis mirabilis</i> (N.E. Br.) Bogner		XX-0-STUTZ-010873
<i>Colocasia esculenta</i> (L.) Schott		XX-0-STUTZ-000052
<i>Colocasia esculenta</i> (L.) Schott		XX-0-STUTZ-001305
<i>Colocasia</i> Schott	'Jacks Giant'	XX-0-STUTZ-013944
<i>Ctenanthe lubbersiana</i> (E. Morren) Eichler ex Petersen		XX-0-STUTZ-000234
<i>Culcasia scandens</i> P. Beauv.		XX-0-KOLN-06367
<i>Dieffenbachia oerstedii</i> Schott		XX-0-STUTZ-010619
<i>Dieffenbachia seguine</i> (Jacq.) Schott		XX-0-STUTZ-000191
<i>Dracontium gigas</i> (Seem.) Engl.		XX-0-STUTZ-003282
<i>Dracunculus vulgaris</i> Schott		XX-0-STUTZ-009979
<i>Epipremnum aureum</i> (Linden & André) G.S. Bunting		XX-0-STUTZ-000025
<i>Epipremnum aureum</i> (Linden & André) G.S. Bunting		XX-0-STUTZ-000033
<i>Epipremnum pinnatum</i> (L.) Engl.		XX-0-STUTZ-000029
<i>Epipremnum pinnatum</i> cv. <i>aureum</i> Nicolson		XX-0-STUTZ-000032
<i>Gonatopus angustus</i> N.E. Br.		XX-0-STUTZ-003345
<i>Helicodiceros muscivorus</i> (L. f.) Engl.		XX-0-STUTZ-016088

<i>Homalomena wallisii</i> Regel		XX-0-STUTZ-003353
<i>Lasia spinosa</i> (L.) Thwaites		XX-0-STUTZ-015777
<i>Lemna minor</i> L.		XX-0-STUTZ-008830
<i>Monstera adansonii</i> Schott		XX-0-STUTZ-015974
<i>Monstera deliciosa</i> Liebm.		CR-0-STUTZ-000194
<i>Monstera dissecta</i> (Schott) Croat & Grayum		XX-0-STUTZ-015975
<i>Monstera siltepecana</i> Matuda		XX-0-STUTZ-010642
<i>Nephtytis afzelii</i> Schott		XX-0-STUTZ-000369
<i>Nephtytis poissonii</i> (Engl.) N.E. Br.		XX-0-STUTZ-014334
<i>Philodendron augustisectum</i> Engl.		XX-0-STUTZ-000333
<i>Philodendron bipennifolium</i> Schott.		XX-0-STUTZ-000307
<i>Philodendron erubescens</i> K. Koch & Augustin		XX-0-STUTZ-000328
<i>Philodendron hederaceum</i> (Jacq.) Schott	'Brasilia'	XX-0-STUTZ-010503
<i>Philodendron hederaceum</i> (Jacq.) Schott		XX-0-STUTZ-010502
<i>Philodendron hederaceum</i> var. <i>oxycardium</i> (Schott) Croat		XX-0-STUTZ-010504
<i>Philodendron linnaei</i> Kunth.		XX-0-STUTZ-000356
<i>Philodendron melanochrysum</i> Linden & André		XX-0-STUTZ-010505
<i>Philodendron melinonii</i> Brongn. ex Regel		XX-0-STUTZ-000332
<i>Philodendron pedatum</i> (Hook.) Kunth		XX-0-STUTZ-000334
<i>Philodendron pedatum</i> (Hook.) Kunth		XX-0-STUTZ-010652
<i>Philodendron rugosum</i> Bogner & G.S. Bunting		EC-0-STUTZ-010912
<i>Philodendron squamiferum</i> Poepp.		XX-0-STUTZ-000309
<i>Philodendron warszewiczii</i> K. Koch & C.D. Bouché		XX-0-STUTZ-009599
<i>Pistia stratiotes</i> L.		XX-0-STUTZ-004282
<i>Pistia stratiotes</i> L.		XX-0-STUTZ-008834
<i>Pistia stratiotes</i> L.		XX-0-STUTZ-015398
<i>Pothos scandens</i> L.		XX-0-STUTZ-009600
<i>Rhaphidophora cryptantha</i> P.C. Boyce & C.M. Allen		XX-0-STUTZ-013562
<i>Sauromatum venosum</i> (Dryand. ex Aiton) Kunth		XX-0-GZU-03181010
<i>Sauromatum venosum</i> (Dryand. ex Aiton) Kunth		XX-0-STUTZ-003285
<i>Scindapsus pictus</i> Hassk.		XX-0-STUTZ-010508
<i>Scindapsus rupestris</i> Ridl.		XX-0-STUTZ-014494
<i>Spathicarpa hastifolia</i> Hook.		XX-0-STUTZ-010916
<i>Spathiphyllum cannifolium</i> (Dryand. ex Sims) Schott		XX-0-STUTZ-008838
<i>Spathiphyllum floribundum</i> (Linden & André) N.E. Br.		XX-0-STUTZ-010510
<i>Spathiphyllum wallisii</i> Regel		XX-0-STUTZ-000223
<i>Stenospermation multiovulatum</i> (Engl.) N.E. Br.		XX-0-STUTZ-010837
<i>Typhonodorum lindleyanum</i> Schott		XX-0-DATH-5742

<i>Xanthosoma mexicanum</i> Liebm.		XX-0-STUTZ-010841
<i>Xanthosoma sagittifolium</i> (L.) Schott		XX-0-STUTZ-001330
<i>Zamioculcas zamiifolia</i> (Lodd.) Engl.		XX-0-STUTZ-004167
<i>Zantedeschia aethiopica</i> (L.) Spreng.	'Green Goddess'	XX-0-STUTZ-002460
<i>Zantedeschia aethiopica</i> (L.) Spreng.	'White Giant'	XX-0-STUTZ-015198
<i>Zantedeschia aethiopica</i> (L.) Spreng.		XX-0-STUTZ-010442
<i>Zantedeschia aethiopica</i> (L.) Spreng.		XX-0-STUTZ-010444
<i>Zantedeschia rehmannii</i> Engl.		XX-0-STUTZ-002461

Araliaceae

<i>Cussonia paniculata</i> Eckl. & Zeyh.		XX-0-STUTZ-004230
<i>Cussonia paniculata</i> Eckl. & Zeyh.		XX-0-STUTZ-013179
<i>Cussonia spicata</i> Thunb.		XX-0-STUTZ-004231
<i>Fatsyhedera lizei</i> x <i>Fatsyhedera lizei</i> (Cochet) Guillaumin		XX-0-STUTZ-010542
<i>Fatsia japonica</i> (Thunb.) Decne. & Planch.		XX-0-STUTZ-002540
<i>Hedera helix</i> L.		XX-0-STUTZ-008663
<i>Hedera helix</i> L.		XX-0-STUTZ-009598
<i>Hedera helix</i> L.		XX-0-STUTZ-010083
<i>Polyscias filicifolia</i> (C. Moore ex E. Fourn.) L.H. Bailey		XX-0-STUTZ-000021
<i>Polyscias filicifolia</i> (C. Moore ex E. Fourn.) L.H. Bailey		XX-0-STUTZ-010577
<i>Polyscias scutellaria</i> (Burm. f.) Fosberg		XX-0-STUTZ-000182
<i>Polyscias scutellaria</i> (Burm. f.) Fosberg		XX-0-STUTZ-003390
<i>Schefflera actinophylla</i> (Endl.) Harms		XX-0-STUTZ-000022
<i>Schefflera actinophylla</i> (Endl.) Harms		XX-0-STUTZ-000168
<i>Schefflera actinophylla</i> (Endl.) Harms		XX-0-STUTZ-014082
<i>Schefflera arboricola</i> (Hayata) Merr.		XX-0-STUTZ-000189
<i>Schefflera elegantissima</i> (Veitch ex Mast.) Lowry & Frodin		XX-0-STUTZ-010581
<i>Schefflera elegantissima</i> (Veitch ex Mast.) Lowry & Frodin		XX-0-STUTZ-016204
<i>Schefflera leucantha</i> R. Vig.		XX-0-STUTZ-010583
<i>Schefflera schizophylla</i> (Hance) Frodin		XX-0-STUTZ-010582

Araucariaceae

<i>Agathis australis</i> (D. Don) Lindl.		XX-0-STUTZ-010122
<i>Agathis robusta</i> (C. Moore ex F. Muell.) F.M. Bailey		XX-0-STUTZ-010123
<i>Araucaria araucana</i> (Molina) K. Koch		XX-0-STUTZ-010137
<i>Araucaria heterophylla</i> (Salisb.) Franco		XX-0-STUTZ-010138
<i>Wollemia nobilis</i> W.G. Jones, K.D. Hill & J.M. Allen		XX-0-STUTZ-009611

Areaceae

<i>Acoelorrhaphe wrightii</i> (Griseb. & H. Wendl.) H. Wendl. ex Becc.		XX-0-STUTZ-000111
--	--	-------------------

<i>Archontophoenix alexandrae</i> (F. Muell.) H. Wendl. & Drude		XX-0-STUTZ-013756
<i>Arenga engleri</i> Becc.		XX-0-STUTZ-003416
<i>Arenga hookeriana</i> (Becc.) Whitmore		XX-0-STUTZ-015499
<i>Arenga pinnata</i> (Wurmb) Merr.		XX-0-STUTZ-003415
<i>Attalea phalerata</i> Mart. ex Spreng.		XX-0-STUTZ-009615
<i>Brahea armata</i> S. Watson		XX-0-STUTZ-003420
<i>Brahea armata</i> S. Watson		XX-0-STUTZ-009617
<i>Brahea brandegeei</i> (Purpus) H.E. Moore		XX-0-STUTZ-009618
<i>Brahea decumbens</i> Rzed.		XX-0-STUTZ-003421
<i>Butia eriospatha</i> (Mart. ex Drude) Becc.		XX-0-STUTZ-009619
<i>Caryota mitis</i> Lour.		XX-0-STUTZ-002463
<i>Caryota urens</i> L.		XX-0-STUTZ-000005
<i>Chamaedorea anemophila</i> Hodel		XX-0-STUTZ-003425
<i>Chamaedorea ernesti-augusti</i> H. Wendl.		XX-0-STUTZ-009622
<i>Chamaedorea geomorpha</i> H. Wendl.		HN-0-FRP-16190
<i>Chamaedorea klotzschiana</i> H. Wendl.		XX-0-STUTZ-013926
<i>Chamaedorea metallica</i> O.F. Cook ex H.E. Moore		XX-0-STUTZ-003430
<i>Chamaedorea microspadix</i> Burret		XX-0-STUTZ-009624
<i>Chamaedorea oblongata</i> Mart.		XX-0-STUTZ-009625
<i>Chamaedorea radicalis</i> Mart.		XX-0-STUTZ-002464
<i>Chamaedorea stolonifera</i> H. Wendl. ex Hook. f.		XX-0-STUTZ-003431
<i>Chamaedorea tepejilote</i> Liebm.		XX-0-STUTZ-003428
<i>Chamaerops humilis</i> L.	'Vulcano'	XX-0-STUTZ-003434
<i>Chamaerops humilis</i> L.		XX-0-STUTZ-003435
<i>Chamaerops humilis</i> L.		XX-0-STUTZ-003436
<i>Chamaerops humilis</i> L.		XX-0-STUTZ-009627
<i>Chamaerops humilis</i> var. <i>argentea</i> André		XX-0-STUTZ-003433
<i>Coccothrinax argentea</i> (Lodd. ex Schult. & Schult. f.) Sarg. ex Becc.		XX-0-STUTZ-013934
<i>Coccothrinax barbadensis</i> (Lodd. ex Mart.) Becc.		XX-0-STUTZ-009631
<i>Cocos nucifera</i> L.		XX-0-STUTZ-000007
<i>Cocos nucifera</i> L.		XX-0-STUTZ-001280
<i>Cocos nucifera</i> L.		XX-0-STUTZ-008624
<i>Corypha utan</i> Lam.		XX-0-STUTZ-015509
<i>Cyrtostachys renda</i> Blume		XX-0-STUTZ-000197
<i>Dypsis baronii</i> (Becc.) Beentje & J. Dransf.		XX-0-STUTZ-003440
<i>Dypsis lutescens</i> (H. Wendl.) Beentje & J. Dransf.		XX-0-STUTZ-004194
<i>Dypsis lutescens</i> (H. Wendl.) Beentje & J. Dransf.		XX-0-STUTZ-009629
<i>Dypsis lutescens</i> (H. Wendl.) Beentje & J. Dransf.		XX-0-STUTZ-013930

<i>Dypsis lutescens</i> (H. Wendl.) Beentje & J. Dransf.	XX-0-STUTZ-013931
<i>Elaeis guineensis</i> Jacq.	XX-0-STUTZ-010857
<i>Euterpe oleracea</i> Mart.	XX-0-STUTZ-009637
<i>Howea belmoreana</i> (C. Moore & F. Muell.) Becc.	XX-0-STUTZ-009638
<i>Howea forsteriana</i> (F. Muell.) Becc.	XX-0-STUTZ-003445
<i>Johannesteijsmannia altifrons</i> (Rchb. f. & Zoll.) H.E. Moore	XX-0-STUTZ-015520
<i>Jubaea chilensis</i> (Molina) Baill.	XX-0-STUTZ-009640
<i>Jubaeopsis caffra</i> Becc.	XX-0-STUTZ-009641
<i>Linospadix microcaryus</i> (Domin) Burret	XX-0-STUTZ-003448
<i>Linospadix microcaryus</i> (Domin) Burret	XX-0-STUTZ-014024
<i>Linospadix minor</i> (W.Hill) Burret	XX-0-STUTZ-015522
<i>Livistona chinensis</i> (Jacq.) R. Br. ex Mart.	XX-0-STUTZ-000017
<i>Livistona fulva</i> Rodd	XX-0-STUTZ-009643
<i>Livistona mariae</i> F. Muell.	XX-0-STUTZ-015691
<i>Lytocaryum weddellianum</i> (H. Wendl.) Toledo	XX-0-STUTZ-015692
<i>Nypa fruticans</i> Wurmb	TH-0-STUTZ-008833
<i>Oraniopsis appendiculata</i> (F.M. Bailey) J. Dransf., A.K. Irvine & N.W. Uhl	XX-0-STUTZ-013555
<i>Phoenix canariensis</i> Chabaud	XX-0-STUTZ-003452
<i>Phoenix dactylifera</i> L.	XX-0-STUTZ-003455
<i>Phoenix roebelenii</i> O'Brien	XX-0-STUTZ-003453
<i>Plectocomia himalayana</i> Griff.	XX-0-STUTZ-003451
<i>Pritchardia beccariana</i> Rock	XX-0-STUTZ-003456
<i>Ptychosperma lineare</i> (Burret) Burret	XX-0-STUTZ-000273
<i>Ptychosperma macarthurii</i> (H. Wendl. ex H.J. Veitch) H. Wendl. ex Hook. f.	XX-0-STUTZ-001207
<i>Ptychosperma macarthurii</i> (H. Wendl. ex H.J. Veitch) H. Wendl. ex Hook. f.	XX-0-STUTZ-008645
<i>Rhapis excelsa</i> (Thunb.) Henry	XX-0-STUTZ-006862
<i>Rhapis gracilis</i> Burret	XX-0-STUTZ-003461
<i>Rhapis humilis</i> Blume	XX-0-STUTZ-009653
<i>Rhopalostylis sapida</i> (Sol. ex G. Forst.) H. Wendl. & Drude	XX-0-STUTZ-009654
<i>Roystonea regia</i> (Kunth) O.F. Cook	CU-0-STUTZ-000095
<i>Roystonea regia</i> (Kunth) O.F. Cook	XX-0-STUTZ-014076
<i>Roystonea regia</i> (Kunth) O.F. Cook	XX-0-STUTZ-014506
<i>Sabal minor</i> (Jacq.) Pers.	XX-0-STUTZ-003462
<i>Sabal palmetto</i> (Walter) Lodd. ex Schult. & Schult. f.	XX-0-STUTZ-003472
<i>Salacca zalacca</i> (Gaertn.) Voss	XX-0-STUTZ-009656
<i>Serenoa repens</i> (W. Bartram) Small	XX-0-STUTZ-003463
<i>Syagrus romanzoffiana</i> (Cham.) Glassman	XX-0-STUTZ-000134
<i>Syagrus schizophylla</i> (Mart.) Glassman	XX-0-STUTZ-013556

<i>Syagrus stenopetala</i> Burret	XX-0-STUTZ-000139
<i>Synechanthus fibrosus</i> (H. Wendl.) H. Wendl.	XX-0-STUTZ-009665
<i>Thrinax radiata</i> Lodd. ex Schult. & Schult. f.	XX-0-STUTZ-000129
<i>Trachycarpus fortunei</i> (Hook.) H. Wendl.	XX-0-STUTZ-002468
<i>Trachycarpus fortunei</i> (Hook.) H. Wendl.	XX-0-STUTZ-003464
<i>Trachycarpus fortunei</i> (Hook.) H. Wendl.	XX-0-STUTZ-003465
<i>Trachycarpus fortunei</i> (Hook.) H. Wendl.	XX-0-STUTZ-016448
<i>Trithrinax brasiliensis</i> Mart.	XX-0-STUTZ-003467
<i>Trithrinax campestris</i> (Burmeist.) Drude & Griseb.	XX-0-STUTZ-009672
<i>Veitchia metiti</i> Becc.	XX-0-STUTZ-013558
<i>Wallichia oblongifolia</i> Griff.	XX-0-STUTZ-009673
<i>Washingtonia filifera</i> (Linden ex André) H. Wendl. ex de Bary	XX-0-STUTZ-009674
<i>Wodyetia bifurcata</i> A.K. Irvine	XX-0-STUTZ-003073
Argophyllaceae	
<i>Corokia cotoneaster</i> Raoul	XX-0-STUTZ-010216
<i>Corokia macrocarpa</i> Kirk	XX-0-STUTZ-010217
Aristolochiaceae	
<i>Aristolochia arborea</i> Linden	XX-0-STUTZ-001164
<i>Aristolochia baetica</i> L.	ES-0-STUTZ-014510
<i>Aristolochia eriantha</i> Mart.	XX-0-STUTZ-015500
<i>Aristolochia fimbriata</i> Cham.	XX-0-STUTZ-002541
<i>Aristolochia fimbriata</i> Cham.	XX-0-U-1992GR011492007-2002-1
<i>Aristolochia gigantea</i> Mart.	XX-0-STUTZ-000291
<i>Aristolochia gigantea</i> Mart.	XX-0-STUTZ-014554
<i>Aristolochia grandiflora</i> Sw.	XX-0-STUTZ-010688
<i>Aristolochia insolita</i> J. Freitas & M. Peixoto x <i>Aristolochia gigantea</i> Mart.	XX-0-STUTZ-010689
<i>Aristolochia leuconeura</i> Linden	XX-0-STUTZ-000153
<i>Aristolochia lindneri</i> Berger	XX-0-STUTZ-015966
<i>Aristolochia macroura</i> Gomes	XX-0-STUTZ-000288
<i>Aristolochia odoratissima</i> L.	XX-0-STUTZ-014556
<i>Aristolochia pohliana</i> Duch.	XX-0-STUTZ-014511
<i>Aristolochia ridicula</i> N.E. Br.	XX-0-STUTZ-015501
<i>Aristolochia schippii</i> Standl.	XX-0-STUTZ-003299
<i>Aristolochia sempervirens</i> L.	FR-0-STUTZ-014512
<i>Aristolochia tagala</i> Cham.	XX-0-STUTZ-016164
<i>Aristolochia triangularis</i> Cham.	XX-0-STUTZ-007019
<i>Aristolochia trilobata</i> L.	GF-0-U-1992GR00904
<i>Aristolochia trilobata</i> L.	XX-0-STUTZ-003300

<i>Aristolochia warmingii</i> Mast.		XX-0-STUTZ-015503
<i>Asarum maximum</i> Hemsl.		XX-0-STUTZ-010140
<i>Asarum splendens</i> (F.Maek.) C.Y. Chen & C.S. Yang		XX-0-STUTZ-010141

Asclepiadaceae

<i>Asclepias curassavica</i> L.	'Silty Deep Red'	XX-0-TEBLI-01281
<i>Asclepias curassavica</i> L.	'Silty Gold'	XX-0-STUTZ-004010
<i>Asclepias curassavica</i> L.		XX-0-STUTZ-002543

Asparagaceae

<i>Agave americana</i> L.	'Marginata'	XX-0-STUTZ-004392
<i>Agave americana</i> L.	'Mediopicta'	XX-0-STUTZ-004393
<i>Agave americana</i> L.		XX-0-STUTZ-013046
<i>Agave asperrima</i> Jacobi		XX-0-STUTZ-013064
<i>Agave attenuata</i> Salm-Dyck		XX-0-STUTZ-004395
<i>Agave bosicii</i> (Hornem.) ined.		XX-0-STUTZ-013049
<i>Agave bovicornuta</i> Gentry		XX-0-STUTZ-004397
<i>Agave bracteosa</i> S. Watson ex Engelm.		XX-0-STUTZ-004399
<i>Agave cantala</i> (Haw.) Roxb. ex Salm-Dyck		XX-0-STUTZ-004400
<i>Agave colorata</i> Gentry		XX-0-STUTZ-004404
<i>Agave colorata</i> Gentry		XX-0-STUTZ-004405
<i>Agave dasylirioides</i> Jacobi & Bouch.		XX-0-STUTZ-004406
<i>Agave deserti</i> Engelm.		XX-0-STUTZ-004407
<i>Agave deserti</i> Engelm.		XX-0-TUEB-3873
<i>Agave deserti</i> var. <i>pringlei</i> (Engelm. ex Baker) W.C. Hodgs. & Reveal		XX-0-STUTZ-004408
<i>Agave ellemeetiana</i> Jacobi		XX-0-STUTZ-004409
<i>Agave filifera</i> Salm-Dyck		XX-0-STUTZ-004411
<i>Agave filifera</i> Salm-Dyck		XX-0-STUTZ-004412
<i>Agave funkiana</i> K. Koch & C.D. Bouché		XX-0-STUTZ-004414
<i>Agave ghiesbreghtii</i> Lem. ex Jacobi		XX-0-STUTZ-004417
<i>Agave guadalajarana</i> Trel.		XX-0-STUTZ-006775
<i>Agave gypsophila</i> Gentry		XX-0-STUTZ-002444
<i>Agave havardiana</i> Trel.		XX-0-STUTZ-013050
<i>Agave havardiana</i> Trel.		XX-0-STUTZ-016328
<i>Agave horrida</i> Lem. ex Jacobi		XX-0-STUTZ-013048
<i>Agave horrida</i> Lem. ex Jacobi		XX-0-STUTZ-004423
<i>Agave isthmensis</i> A. García-Mend. & F. Palma		XX-0-STUTZ-004425
<i>Agave isthmensis</i> A. García-Mend. & F. Palma		XX-0-STUTZ-004426
<i>Agave karwinskii</i> Zucc.		XX-0-STUTZ-004429
<i>Agave kerchovei</i> Lem.		XX-0-STUTZ-004431

Agave lechuguilla Torr.		XX-0-STUTZ-004427
Agave lechuguilla Torr.		XX-0-STUTZ-016330
Agave macroacantha Zucc.		XX-0-STUTZ-004432
Agave macroacantha Zucc.		XX-0-STUTZ-004433
Agave macroacantha Zucc.		XX-0-STUTZ-004434
Agave mitis var. mitis var. celsii*		XX-0-STUTZ-004403
Agave mitis var. mitis var. albicans*		XX-0-STUTZ-004402
Agave x nigra (Agave scabra Ortega x Agave victoriae-reginae T. Moore)		XX-0-STUTZ-004439
Agave nizandensis Cutak		XX-0-STUTZ-004440
Agave ovatifolia G.D. Starr & Villarreal		XX-0-STUTZ-014910
Agave parrasana A. Berger		XX-0-STUTZ-004441
Agave parrasana A. Berger		XX-0-STUTZ-004442
Agave parrasana A. Berger		XX-0-STUTZ-015999
Agave parrasana A. Berger		XX-0-STUTZ-016331
Agave parryi Engelm.		XX-0-STUTZ-004443
Agave parryi Engelm.		XX-0-STUTZ-004444
Agave parryi subsp. neomexicana (Wooton & Standl.) B. Ullrich		XX-0-STUTZ-013054
Agave parryi var. couesii (Engelm. ex Trel.) Kearney & Peebles		XX-0-STUTZ-004445
Agave parryi var. huachucensis (Baker) Little		XX-0-STUTZ-013059
Agave parviflora Torr.		XX-0-STUTZ-002445
Agave parviflora Torr.		XX-0-STUTZ-004447
Agave parviflora Torr.		XX-0-STUTZ-006776
Agave parviflora Torr. 'Agave parviflora subsp. parviflora' ^{***}		XX-0-STUTZ-004422
Agave pelona Gentry		XX-0-STUTZ-004448
Agave polianthiflora Gentry		XX-0-STUTZ-004450
Agave polianthiflora Gentry		XX-0-STUTZ-006777
Agave polyacantha Haw.		XX-0-STUTZ-004449
Agave potatorum Zucc.	Hybride	XX-0-STUTZ-004452
Agave potatorum Zucc.		XX-0-STUTZ-004453
Agave pumila De Smet ex Baker		XX-0-STUTZ-004454
Agave salmiana var. ferox (K. Koch) Gentry		XX-0-STUTZ-004455
Agave schottii Engelm.		XX-0-STUTZ-004458
Agave schottii Engelm.		XX-0-STUTZ-004459
Agave seemanniana Jacobi		XX-0-STUTZ-004460
Agave shawii Engelm.		XX-0-STUTZ-016332
Agave shawii Engelm.		XX-0-STUTZ-016333
Agave shawii subsp. goldmaniana (Trel.) Gentry		XX-0-STUTZ-013066
Agave sisalana Perrine		XX-0-STUTZ-001295

<i>Agave sisalana</i> Perrine	XX-0-STUTZ-013045
<i>Agave sobria</i> Brandegee	MX-0-FRP-15206
<i>Agave striata</i> subsp. <i>falcata</i> (Engelm.) Gentry	XX-0-STUTZ-013072
<i>Agave striata</i> Zucc.	XX-0-STUTZ-002446
<i>Agave striata</i> Zucc.	XX-0-STUTZ-004465
<i>Agave striata</i> Zucc.	XX-0-STUTZ-013070
<i>Agave stricta</i> Salm-Dyck	XX-0-STUTZ-004468
<i>Agave stricta</i> Salm-Dyck	XX-0-STUTZ-004469
<i>Agave stricta</i> Salm-Dyck	XX-0-STUTZ-004470
<i>Agave titanota</i> Gentry	XX-0-STUTZ-004471
<i>Agave titanota</i> Gentry	XX-0-STUTZ-004472
<i>Agave titanota</i> Gentry	XX-0-STUTZ-013073
<i>Agave toumeyana</i> Trel.	XX-0-STUTZ-004473
<i>Agave univittata</i> Haw.	XX-0-STUTZ-004428
<i>Agave univittata</i> Haw.	XX-0-STUTZ-013051
<i>Agave utahensis</i> Engelm.	US-0-STUTZ-004476
<i>Agave utahensis</i> Engelm.	XX-0-STUTZ-004475
<i>Agave utahensis</i> subsp. <i>kaibabensis</i> (McKelvey) Gentry	XX-0-STUTZ-004478
<i>Agave utahensis</i> var. <i>eborispina</i> (Hester) Breitung	XX-0-STUTZ-004477
<i>Agave vera-cruz</i> Mill.	XX-0-STUTZ-013076
<i>Agave victoriae-reginae</i> T. Moore	XX-0-STUTZ-004480
<i>Agave victoriae-reginae</i> T. Moore	XX-0-STUTZ-004482
<i>Agave victoriae-reginae</i> T. Moore	XX-0-STUTZ-004483
<i>Agave victoriae-reginae</i> T. Moore	XX-0-STUTZ-004484
<i>Agave victoriae-reginae</i> T. Moore	XX-0-STUTZ-004485
<i>Agave victoriae-reginae</i> T. Moore	XX-0-STUTZ-004487
<i>Agave vivipara</i> L.	XX-0-STUTZ-004396
<i>Agave weberi</i> Cels ex Poiss.	XX-0-STUTZ-013080
<i>Agave x romani</i> Baker	XX-0-STUTZ-013044
<i>Agave xylonacantha</i> Salm-Dyck	XX-0-STUTZ-004490
<i>Albuca bracteata</i> (Thunb.) J.C. Manning & Goldblatt	XX-0-STUTZ-000090
<i>Albuca canadensis</i> (L.) F.M. Leight.	ZA-0-BRISS-20093836
<i>Albuca humilis</i> Baker	XX-0-STUTZ-014799
<i>Albuca schoenlandii</i> Baker	XX-0-STUTZ-016068
<i>Albuca spiralis</i> L. f.	XX-0-STUTZ-016069
<i>Albuca tenuifolia</i> Baker	XX-0-STUTZ-015231
<i>Arthropodium cirrhatum</i> (G. Forst.) R. Br.	XX-0-STUTZ-009952
<i>Asparagus densiflorus</i> (Kunth) Jessop	'Myers' XX-0-STUTZ-009590

<i>Asparagus densiflorus</i> (Kunth) Jessop	'Sprengeri'	XX-0-STUTZ-009591
<i>Asparagus scandens</i> Thunb.		XX-0-STUTZ-009593
<i>Asparagus setaceus</i> (Kunth) Jessop		XX-0-STUTZ-009592
<i>Aspidistra acetabuliformis</i> Y. Wan & C.C. Huang		XX-0-STUTZ-010142
<i>Aspidistra bogneri</i> Tillich		XX-0-STUTZ-010143
<i>Aspidistra elatior</i> Blume	'Amanogawa'	XX-0-STUTZ-010145
<i>Aspidistra elatior</i> Blume		XX-0-STUTZ-010144
<i>Aspidistra foliosa</i> Tillich		XX-0-STUTZ-010146
<i>Aspidistra fungilliformis</i> Y. Wan		XX-0-STUTZ-010147
<i>Beaucarnea gracilis</i> Lem.		XX-0-STUTZ-004588
<i>Beaucarnea recurvata</i> Lem.		XX-0-STUTZ-004589
<i>Beschorneria septentrionalis</i> García-Mend.		XX-0-STUTZ-014449
<i>Bowiea volubilis</i> Harv.		XX-0-STUTZ-004596
<i>Bowiea volubilis</i> subsp. <i>volubilis</i>		XX-0-STUTZ-004597
<i>Brodiaea californica</i> Lindl. ex Lem.		XX-0-STUTZ-009962
<i>Calibanus hookeri</i> (Lem.) Trel.		XX-0-STUTZ-013137
<i>Chlorophytum alismifolium</i> Baker		XX-0-STUTZ-010850
<i>Chlorophytum comosum</i> (Thunb.) Jacques		XX-0-STUTZ-004013
<i>Chlorophytum comosum</i> (Thunb.) Jacques		XX-0-STUTZ-010550
<i>Chlorophytum filipendulum</i> subsp. <i>amaniense</i> (Engl.) Nordal & A.D. Poulsen		XX-0-STUTZ-002855
<i>Chlorophytum laxum</i> R. Br.		XX-0-STUTZ-014500
<i>Chlorophytum macrophyllum</i> (A. Rich.) Asch.		CD-0-BR-19870209
<i>Chlorophytum madagascariense</i> Baker		XX-0-STUTZ-007017
<i>Chlorophytum orchidastrum</i> Lindl.		XX-0-STUTZ-004134
<i>Cordyline australis</i> (G. Forst.) Endl.	'Red Star'	XX-0-STUTZ-010212
<i>Cordyline australis</i> (G. Forst.) Endl.	'Sundance'	XX-0-STUTZ-010213
<i>Cordyline australis</i> (G. Forst.) Endl.		XX-0-FRP-10313
<i>Cordyline australis</i> (G. Forst.) Endl.		XX-0-STUTZ-010211
<i>Cordyline fruticosa</i> (L.) A. Chev.		PW-0-STUTZ-016304
<i>Cordyline fruticosa</i> (L.) A. Chev.		XX-0-STUTZ-000010
<i>Cordyline fruticosa</i> (L.) A. Chev.		XX-0-STUTZ-000216
<i>Cordyline manners-suttoniae</i> F. Muell.		XX-0-STUTZ-000215
<i>Cordyline manners-suttoniae</i> F. Muell.		XX-0-STUTZ-013949
<i>Cordyline stricta</i> (Sims) Endl.		XX-0-STUTZ-000049
<i>Cordyline stricta</i> (Sims) Endl.		XX-0-STUTZ-002989
<i>Cordyline stricta</i> (Sims) Endl.		XX-0-STUTZ-008625
<i>Cordyline stricta</i> (Sims) Endl.		XX-0-STUTZ-010215
<i>Dasylylion acrotrichum</i> (Schiede) Zucc.		XX-0-STUTZ-004705

<i>Dasyllirion glaucophyllum</i> Hook.		XX-0-STUTZ-004706
<i>Dasyllirion longissimum</i> Lem.		XX-0-STUTZ-004707
<i>Dasyllirion quadrangulatum</i> S. Watson		XX-0-STUTZ-013750
<i>Dasyllirion serratifolium</i> (Karw. ex Schult. & Schult. f.) Zucc.		XX-0-STUTZ-004708
<i>Daubenya aurea</i> Lindl.		XX-0-STUTZ-016281
<i>Daubenya marginata</i> (Willd. ex Kunth) J.C. Manning & A.M. van der Merwe		XX-0-STUTZ-014805
<i>Dracaena aletriformis</i> (Haw.) Bos		XX-0-STUTZ-000163
<i>Dracaena aubryana</i> Brongn. ex E. Morren		XX-0-KOLN-06367
<i>Dracaena braunii</i> Engl.		XX-0-STUTZ-013605
<i>Dracaena draco</i> (L.) L.		XX-0-STUTZ-004321
<i>Dracaena draco</i> (L.) L.		XX-0-STUTZ-004738
<i>Dracaena fragrans</i> (L.) Ker Gawl.	'Massangeana'	XX-0-STUTZ-000219
<i>Dracaena fragrans</i> (L.) Ker Gawl.		XX-0-STUTZ-004141
<i>Dracaena reflexa</i> var. <i>angustifolia</i> Baker		XX-0-STUTZ-000165
<i>Dracaena reflexa</i> var. <i>angustifolia</i> Baker		XX-0-STUTZ-004205
<i>Dracaena surculosa</i> Lindl.		XX-0-STUTZ-004142
<i>Drimia elata</i> Jacq.		ZA-0-BAS-399/99 WS
<i>Drimia maritima</i> (L.) Stearn		XX-0-STUTZ-014793
<i>Eucomis autumnalis</i> (Mill.) Chitt.	'Lotte'	XX-0-STUTZ-015233
<i>Eucomis autumnalis</i> (Mill.) Chitt.		XX-0-STUTZ-009982
<i>Eucomis comosa</i> (Houtt.) Wehrh.		XX-0-STUTZ-009984
<i>Eucomis pallidiflora</i> subsp. <i>pole-evansii</i> (N.E. Br.) Reyneke ex J.C. Manning		XX-0-STUTZ-009985
<i>Eucomis zambesiaca</i> Baker		XX-0-BAS-1344/86GP
<i>Furcraea longaeva</i> Karw. & Zucc.		XX-0-STUTZ-015051
<i>Hesperaloe funifera</i> (K. Koch) Trel.		XX-0-STUTZ-013292
<i>Hesperaloe parviflora</i> (Torr.) J.M. Coult.		XX-0-STUTZ-004960
<i>Hesperoyucca whipplei</i> (Torr.) Trel.		XX-0-STUTZ-013294
<i>Lachenalia corymbosa</i> (L.) J.C. Manning & Goldblatt		XX-0-STUTZ-008592
<i>Lachenalia ensifolia</i> (Thunb.) J.C. Manning & Goldblatt		XX-0-STUTZ-016096
<i>Lachenalia pustulata</i> Jacq.		XX-0-STUTZ-010010
<i>Lachenalia reflexa</i> Thunb.		XX-0-STUTZ-014812
<i>Ledebouria cooperi</i> (Hook. f.) Jessop		XX-0-STUTZ-005006
<i>Ledebouria socialis</i> (Baker) Jessop		XX-0-STUTZ-005007
<i>Leopoldia bicolor</i> (Boiss.) Eig & Feinbrun		XX-0-STUTZ-016283
<i>Liriope muscari</i> (Decne.) L.H. Bailey		XX-0-STUTZ-016391
<i>Manfreda virginica</i> (L.) Salisb. ex Rose		XX-0-STUTZ-013079
<i>Massonia pustulata</i> Jacq.		XX-0-STUTZ-004032
<i>Massonia pustulata</i> Jacq.		XX-0-STUTZ-016099

<i>Nolina longifolia</i> (Karw. ex Schult. & Schult. f.) Hemsl.		XX-0-STUTZ-013382
<i>Nolina texana</i> S. Watson		XX-0-STUTZ-016015
<i>Ophiopogon jaburan</i> (Siebold) Lodd		XX-0-STUTZ-000089
<i>Ophiopogon japonicus</i> (Thunb.) Ker Gawl.	'Minor'	XX-0-STUTZ-010325
<i>Ophiopogon japonicus</i> (Thunb.) Ker Gawl.		XX-0-STUTZ-010324
<i>Ophiopogon planiscapus</i> Nakai	'Nigrescens'	XX-0-STUTZ-007043
<i>Ornithogalum candicans</i> (Baker) J.C. Manning & Goldblatt		XX-0-STUTZ-015947
<i>Ornithogalum</i> cf. <i>lithopsoides</i> van Jaarsv.		XX-0-STUTZ-016102
<i>Ornithogalum montanum</i> Cirillo		XX-0-STUTZ-016286
<i>Ornithogalum narbonense</i> L.		XX-0-STUTZ-016287
<i>Ornithogalum saundersiae</i> Baker		XX-0-STUTZ-004278
<i>Ornithogalum viridiflorum</i> (L. Verd.) J.C. Manning & Goldblatt		LS-1-M-2005/0451
<i>Polianthes tuberosa</i> L.		XX-0-STUTZ-016106
<i>Pseudomuscari inconstictum</i> (Rech. f.) Garbari		XX-0-STUTZ-016288
<i>Reineckea carnea</i> (Andrews) Kunth		XX-0-STUTZ-010372
<i>Resnova megaphylla</i> Hankey ex J.M.H. Shaw		XX-0-STUTZ-016107
<i>Rohdea japonica</i> (Thunb.) Roth		XX-0-STUTZ-010377
<i>Rohdea japonica</i> (Thunb.) Roth		XX-0-STUTZ-010378
<i>Ruscus hypophyllum</i> L.		XX-0-STUTZ-010381
<i>Sansevieria arborescens</i> Cornu ex Gérôme & Labroy		XX-0-STUTZ-005187
<i>Sansevieria canaliculata</i> Carrière		XX-0-STUTZ-005188
<i>Sansevieria cylindrica</i> Bojer ex Hook.		XX-0-STUTZ-005189
<i>Sansevieria fischeri</i> (Baker) Marais		XX-0-STUTZ-005190
<i>Sansevieria gracilis</i> N.E. Br.		XX-0-STUTZ-005191
<i>Sansevieria hyacinthoides</i> (L.) Druce		XX-0-STUTZ-005192
<i>Sansevieria parva</i> N.E. Br.		XX-0-STUTZ-005193
<i>Sansevieria pearsonii</i> N.E. Br.		XX-0-STUTZ-005194
<i>Sansevieria pinguicula</i> P.R.O. Bally		XX-0-STUTZ-005195
<i>Sansevieria raffillii</i> N.E. Br.		XX-0-STUTZ-005196
<i>Sansevieria trifasciata</i> Prain	'Laurentii'	XX-0-STUTZ-005199
<i>Sansevieria trifasciata</i> Prain	'Silver Hahnii'	XX-0-STUTZ-005200
<i>Scilla madeirensis</i> Menezes		XX-0-STUTZ-010034
<i>Scilla peruviana</i> L.		XX-0-STUTZ-016116
<i>Semele androgyna</i> (L.) Kunth		XX-0-STUTZ-010401
<i>Thysanotus patersonii</i> R. Br.		XX-0-STUTZ-016117
<i>Veltheimia bracteata</i> Harv. ex Baker		XX-0-STUTZ-005268
<i>Yucca aloifolia</i> L.	'Variegata'	XX-0-STUTZ-005274
<i>Yucca baccata</i> Torr.		US-0-STUTZ-016369

<i>Yucca baccata</i> Torr.		XX-0-STUTZ-014936
<i>Yucca baileyi</i> Wooton & Standl.		XX-0-STUTZ-005275
<i>Yucca brevifolia</i> Engelm.		XX-0-STUTZ-005276
<i>Yucca carnerosana</i> (Trel.) McKelvey		XX-0-STUTZ-005277
<i>Yucca carnerosana</i> (Trel.) McKelvey		XX-0-STUTZ-014937
<i>Yucca faxoniana</i> Sarg.		XX-0-STUTZ-013463
<i>Yucca faxoniana</i> Sarg.		XX-0-STUTZ-014938
<i>Yucca filifera</i> Chabaud		XX-0-STUTZ-005281
<i>Yucca gigantea</i> Lem.		XX-0-STUTZ-005279
<i>Yucca glauca</i> Nutt.		XX-0-STUTZ-005282
<i>Yucca glauca</i> Nutt.		XX-0-STUTZ-016028
<i>Yucca glauca</i> Nutt.		XX-0-STUTZ-016029
<i>Yucca gloriosa</i> L.	Hybride	XX-0-STUTZ-015197
<i>Yucca harrimaniae</i> Trel.		XX-0-STUTZ-005285
<i>Yucca harrimaniae</i> Trel.		XX-0-STUTZ-015916
<i>Yucca reverchonii</i> Trel.		XX-0-STUTZ-014939
<i>Yucca rostrata</i> Engelm. ex Trel.		XX-0-STUTZ-005287
<i>Yucca rostrata</i> Engelm. ex Trel.		XX-0-STUTZ-013462
<i>Yucca rostrata</i> Engelm. ex Trel. x <i>Yucca thompsoniana</i> Trel.		US-0-STUTZ-014935
<i>Yucca schidigera</i> Roez. ex Ortgies		US-0-STUTZ-005288
<i>Yucca treculeana</i> Carrière		XX-0-STUTZ-005291
<i>Yucca x schottii</i> Engelm.		XX-0-STUTZ-005290
Aspleniaceae		
<i>Asplenium bulbiferum</i> G. Forst.		XX-0-STUTZ-008881
<i>Asplenium decorum</i> Kunze		XX-0-STUTZ-002893
<i>Asplenium lunulatum</i> Sw.		XX-0-B-0151674
<i>Asplenium mayi</i> May		XX-0-STUTZ-003806
<i>Asplenium nidus</i> L.		XX-0-STUTZ-003808
<i>Asplenium squamulatum</i> Blume		XX-0-STUTZ-003811
Asteliaceae		
<i>Astelia banksii</i> A. Cunn.		XX-0-STUTZ-002972
<i>Astelia chathamica</i> (Skotts.) L.B. Moore	'Silver Spear'	XX-0-STUTZ-002973
Balsaminaceae		
<i>Impatiens auricomma</i> Baill.		XX-0-STUTZ-010055
<i>Impatiens balfourii</i> Hook. f.		XX-0-STUTZ-010056
<i>Impatiens flanaganae</i> Hemsl.		XX-0-STUTZ-010060
<i>Impatiens hians</i> Hook. f.		XX-0-STUTZ-004224

<i>Impatiens kilimanjari</i> Oliv.		NA-0-STUTZ-004225
<i>Impatiens mackeyana</i> subsp. <i>claei</i> Grey-Wilson		XX-0-STUTZ-007014
<i>Impatiens marianae</i> Rchb. f. ex Hook. f.		XX-0-STUTZ-010065
<i>Impatiens morsei</i> Hook. f.		VN-0-FRP-23019
<i>Impatiens niamniamensis</i> Gilg		XX-0-STUTZ-004220
<i>Impatiens parasitica</i> Bedd.		XX-0-STUTZ-010068
<i>Impatiens sodenii</i> Engl. & Warb.		XX-0-STUTZ-004221
<i>Impatiens stuhlmannii</i> Warb.		UG-0-STUTZ-010071
Basellaceae		
<i>Anredera cordifolia</i> (Ten.) Steenis		XX-0-STUTZ-007733
Begoniaceae		
<i>Begonia aconitifolia</i> A. DC.		XX-0-STUTZ-010446
<i>Begonia angularis</i> Raddi		XX-0-STUTZ-010447
<i>Begonia arborescens</i> var. <i>oxyphylla</i> (A. DC.) S.F. Sm.		XX-0-STUTZ-010448
<i>Begonia bowerae</i> Ziesenh.	'Gepard'	XX-0-STUTZ-010457
<i>Begonia bowerae</i> Ziesenh.	'Nigromarga'	XX-0-STUTZ-010458
<i>Begonia cardiocarpa</i> Liebm.		XX-0-STUTZ-013569
<i>Begonia caroliniifolia</i> Regel		XX-0-TUEB-1109
<i>Begonia cooperi</i> C. DC.		XX-0-M-2002/0158
<i>Begonia cubensis</i> Hassk.		XX-0-ULM-2007-G-62
<i>Begonia deliciosa</i> Linden ex Fotsch		XX-0-STUTZ-004329
<i>Begonia dietrichiana</i> Irmsch.		XX-0-STUTZ-016208
<i>Begonia dregei</i> Otto & Dietr.		XX-0-STUTZ-004201
<i>Begonia echinosepala</i> Regel		XX-0-TUEB-5842
<i>Begonia fischeri</i> Schrank ' <i>Begonia fischeri</i> var. <i>palustris</i> (Hartw. ex Benth.) Irmsch.'***		XX-0-STUTZ-007184
<i>Begonia foliosa</i> Kunth		XX-0-STUTZ-010451
<i>Begonia foliosa</i> Kunth		XX-0-STUTZ-016210
<i>Begonia fuchsioides</i> Hook.		XX-0-STUTZ-015274
<i>Begonia fulvosetulosa</i> Brade		XX-0-STUTZ-010452
<i>Begonia glabra</i> Aubl.		XX-0-STUTZ-002551
<i>Begonia glabra</i> Aubl.		XX-0-STUTZ-014557
<i>Begonia grisea</i> A. DC.		XX-0-STUTZ-004019
<i>Begonia guaduensis</i> Kunth		XX-0-STUTZ-010771
<i>Begonia hemsleyana</i> Hook. f.		XX-0-STUTZ-016211
<i>Begonia heracleifolia</i> Cham. & Schltld.		XX-0-STUTZ-010453
<i>Begonia hirtella</i> Link		XX-0-STUTZ-002552
<i>Begonia humilis</i> Aiton		XX-0-STUTZ-002553
<i>Begonia hydrocotylifolia</i> Otto ex Hook.		XX-0-M-V/0029

Begonia L.	'Cleopatra'	XX-0-STUTZ-010465
Begonia L.	'Snowcap'	XX-0-STUTZ-010466
Begonia longipetiolata Gilg		XX-0-STUTZ-010844
Begonia luxurians Scheidw.		XX-0-STUTZ-015275
Begonia lyman-smithii Burt-Utley & Utley		XX-0-STUTZ-016214
Begonia manicata Brongn.		XX-0-STUTZ-015276
Begonia nelumbiifolia Schlttdl. & Cham.		GT-0-M-2010/2618
Begonia polygonoides Hook. f.		XX-0-KOLN-02486
Begonia polygonoides Hook. f.		XX-0-STUTZ-004197
Begonia reniformis Dryand.		XX-0-M-2013/0690
Begonia rubromarginata Gilg		XX-0-STUTZ-010848
Begonia salaziensis (Gaudich.) Warb.		XX-0-STUTZ-014340
Begonia saxicola A. DC.	'Itamarju'	XX-0-STUTZ-016322
Begonia sericoneura Liebm.		MX-0-M-2006/0563
Begonia solananthera A. DC.		XX-0-STUTZ-004023
Begonia sutherlandii Hook. f.		XX-0-STUTZ-004200
Begonia thiemei C. DC.		MX-0-TUEB-8394
Begonia ulmifolia Willd.		XX-0-ULM-1991-G-158
Begonia undulata Schott		XX-0-STUTZ-004024
Begonia venosa Skan ex Hook. f.		XX-0-STUTZ-004025
Begonia wollnyi Herzog		XX-0-STUTZ-004026
Berberidaceae		
Nandina domestica Thunb.		XX-0-STUTZ-010316
Betulaceae		
Betula nana L.		XX-0-STUTZ-008780
Betula pubescens Ehrh.		DE-0-STUTZ-008652
Carpinus betulus L.		XX-0-STUTZ-010077
Carpinus betulus L.		XX-0-STUTZ-015134
Carpinus betulus L.		XX-0-STUTZ-015136
Bignoniaceae		
Amphilophium crucigerum (L.) L.G. Lohmann		XX-0-STUTZ-016185
Dolichandra unguis-cati (L.) L.G. Lohmann		XX-0-STUTZ-000367
Handroanthus heptaphyllus (Vell.) Mattos		XX-0-STUTZ-000115
Handroanthus heptaphyllus (Vell.) Mattos		XX-0-STUTZ-013861
Handroanthus heptaphyllus (Vell.) Mattos		XX-0-STUTZ-014254
Handroanthus impetiginosus (Mart. ex DC.) Mattos		XX-0-STUTZ-014253
Jacaranda mimosifolia D. Don		BO-0-JENA-7573996

<i>Kigelia africana</i> (Lam.) Benth.	XX-0-STUTZ-001179
<i>Mansoa alliacea</i> (Lam.) A.H. Gentry	XX-0-STUTZ-004345
<i>Markhamia lutea</i> (Benth.) K. Schum.	XX-0-MADJ-03-2020-N
<i>Newbouldia laevis</i> (P. Beauv.) Seem.	XX-0-KOLN-02534
<i>Pandorea jasminoides</i> (Lindl.) K. Schum.	XX-0-STUTZ-016389
<i>Podranea ricasoliana</i> (Tanfani) Sprague	XX-0-STUTZ-010360
<i>Pyrostegia venusta</i> (Ker Gawl.) Miers	XX-0-STUTZ-010828
<i>Radermachera sinica</i> (Hance) Hemsl.	XX-0-STUTZ-010371
<i>Spathodea campanulata</i> P. Beauv.	XX-0-STUTZ-010673
<i>Tabebuia aurea</i> (Silva Manso) Benth. & Hook. f. ex S. Moore	XX-0-MALAG-2016
<i>Tecoma capensis</i> (Thunb.) Lindl.	XX-0-STUTZ-010421

Bixaceae

<i>Bixa orellana</i> L.	XX-0-STUTZ-001170
-------------------------	-------------------

Blechnaceae

<i>Blechnum brasiliense</i> Desv.	XX-0-STUTZ-002394
<i>Blechnum gibbum</i> Mett.	XX-0-STUTZ-002395
<i>Blechnum moorei</i> C. Chr.	XX-0-STUTZ-003818
<i>Blechnum occidentale</i> L.	XX-0-STUTZ-008885
<i>Blechnum penna-marina</i> (Poir.) Kuhn	XX-0-TUEB-5253
<i>Blechnum spicant</i> (L.) Sm.	DE-0-STUTZ-008653
<i>Blechnum tabulare</i> (Thunb.) Kuhn	XX-0-STUTZ-003819
<i>Doodia heterophylla</i> Domin	XX-0-STUTZ-003853
<i>Stenochlaena tenuifolia</i> (Desv.) Moore	XX-0-STUTZ-003984
<i>Woodwardia media</i> (R. Br.) T. Moore	XX-0-STUTZ-002396
<i>Woodwardia radicans</i> (L.) Sm.	XX-0-STUTZ-002397

Boraginaceae

<i>Cordia ecalyculata</i> Vell.	XX-0-STUTZ-010611
<i>Cordia sebestena</i> L.	XX-0-STUTZ-010706
<i>Ehretia amoena</i> Klotzsch	XX-0-M-2012/1662
<i>Eriodictyon californicum</i> (Hook. & Arn.) Decne.	US-0-BONN-38335
<i>Heliotropium arborescens</i> L.	XX-0-STUTZ-014191
<i>Myosotis scorpioides</i> L.	XX-0-STUTZ-008798

Brassicaceae

<i>Brassica juncea</i> (L.) Czern. Lactuca	'Mustard Red Giant'	XX-0-STUTZ-004331
<i>Brassica nigra</i> (L.) K. Koch		XX-0-STUTZ-008568
<i>Brassica oleracea</i> L.	'Collards-Georgia'	XX-0-STUTZ-004332
<i>Brassica rapa</i> L. Lactuca	'Mini Pak Choi Misome'	XX-0-STUTZ-004330

<i>Brassica rapa</i> L. <i>Lactuca</i>	'Mizuna'	XX-0-STUTZ-004333
<i>Brassica rapa</i> var. <i>komatsuna</i> *	'Komatsuna Green Boy'	XX-0-STUTZ-004334
<i>Eutrema japonicum</i> (Miq.) Koidz.		XX-0-STUTZ-013981
<i>Nasturtium officinale</i> R. Br.		XX-0-STUTZ-015401
<i>Sinapis alba</i> L.		XX-0-STUTZ-008569
Bromeliaceae		
<i>Acanthostachys pitcairnioides</i> (Mez) Rauh & Barthlott		XX-0-STUTZ-000385
<i>Acanthostachys strobilacea</i> (Schult. & Schult. f.) Klotzsch		XX-0-STUTZ-000386
<i>Aechmea</i> aff. <i>cylindrata</i> Lindm.		XX-0-STUTZ-009418
<i>Aechmea allenii</i> L.B. Sm.		XX-0-STUTZ-000387
<i>Aechmea andersonii</i> H.E. Luther & Leme		XX-0-STUTZ-000388
<i>Aechmea angustifolia</i> Poepp. & Endl.		XX-0-STUTZ-000389
<i>Aechmea aquilega</i> (Salisb.) Griseb.		XX-0-STUTZ-000390
<i>Aechmea aquilega</i> var. <i>chrysocoma</i> (Baker) L.B. Sm.		XX-0-STUTZ-000392
<i>Aechmea araneosa</i> L.B. Sm.		XX-0-STUTZ-000393
<i>Aechmea bahiana</i> x Bert (<i>Aechmea orlandiana</i> x <i>Aechmea fosteriana</i>)		XX-0-STUTZ-000395
<i>Aechmea bracteata</i> (Sw.) Griseb.		XX-0-STUTZ-000396
<i>Aechmea bracteata</i> (Sw.) Griseb.		XX-0-STUTZ-009428
<i>Aechmea bromeliifolia</i> (Rudge) Baker		XX-0-STUTZ-000398
<i>Aechmea bromeliifolia</i> var. <i>albobracteata</i> Philcox		XX-0-STUTZ-000399
<i>Aechmea calyculata</i> (E. Morren) Baker		XX-0-STUTZ-000400
<i>Aechmea candida</i> E. Morren ex Baker		XX-0-STUTZ-000401
<i>Aechmea castelnavii</i> Baker		XX-0-STUTZ-000403
<i>Aechmea caudata</i> Lindm.		XX-0-STUTZ-000404
<i>Aechmea caudata</i> Lindm.		XX-0-STUTZ-000405
<i>Aechmea caudata</i> Lindm.		XX-0-STUTZ-000406
<i>Aechmea chantinii</i> (Carrière) Baker		XX-0-STUTZ-000407
<i>Aechmea chantinii</i> (Carrière) Baker		XX-0-STUTZ-000408
<i>Aechmea coelestis</i> (K. Koch) E. Morren var. <i>coelestis</i>		XX-0-STUTZ-000409
<i>Aechmea comata</i> (Gaudich.) Baker		XX-0-STUTZ-000439
<i>Aechmea correia-arauji</i> E. Pereira & Moutinho		XX-0-STUTZ-000411
<i>Aechmea cylindrata</i> Lindm.		XX-0-STUTZ-000412
<i>Aechmea dealbata</i> E. Morren ex Baker		XX-0-STUTZ-000413
<i>Aechmea distichantha</i> Lem.		XX-0-STUTZ-000415
<i>Aechmea distichantha</i> var. <i>glaziovii</i> (Baker) L.B. Sm.		XX-0-FRP-18218
<i>Aechmea distichantha</i> var. <i>schlumbergeri</i> E. Morren ex Mez		XX-0-FRP-21703
<i>Aechmea eurycorymbus</i> Harms		BR-0-GOET-00677
<i>Aechmea fasciata</i> (Lindl.) Baker		XX-0-STUTZ-000419

<i>Aechmea fasciata</i> (Lindl.) Baker		XX-0-STUTZ-000418
<i>Aechmea fasciata</i> (Lindl.) Baker		XX-0-STUTZ-000421
<i>Aechmea fosteriana</i> L.B. Sm.	'Victoriae'	XX-0-STUTZ-000425
<i>Aechmea fosteriana</i> L.B. Sm.		XX-0-STUTZ-000420
<i>Aechmea fraseri</i> Baker		XX-0-STUTZ-000422
<i>Aechmea fulgens</i> Brongn.	Hybride	XX-0-STUTZ-000428
<i>Aechmea fulgens</i> Brongn.		XX-0-STUTZ-000426
<i>Aechmea gamosepala</i> Wittm.	'Lucky Strike'	XX-0-STUTZ-000430
<i>Aechmea gamosepala</i> Wittm.		XX-0-STUTZ-000429
<i>Aechmea kertesziae</i> Reitz		XX-0-STUTZ-015278
<i>Aechmea lamarchei</i> Mez		ES-0-STUTZ-015277
<i>Aechmea leptantha</i> (Harms) Leme & J.A. Siqueira		XX-0-STUTZ-000764
<i>Aechmea lindenii</i> (E. Morren) Baker	'Variegata'	XX-0-STUTZ-000440
<i>Aechmea lingulata</i> var. <i>lingulata</i>		XX-0-STUTZ-000441
<i>Aechmea longicuspis</i> Baker		PE-0-U-2018GR00610
<i>Aechmea lueddemanniana</i> (K. Koch) Mez		XX-0-STUTZ-000442
<i>Aechmea maasii</i> Gouda & W. Till		XX-0-STUTZ-009427
<i>Aechmea maculata</i> L.B. Sm.		XX-0-STUTZ-000443
<i>Aechmea mariae-reginae</i> H. Wendl.		XX-0-STUTZ-000444
<i>Aechmea mcvaughii</i> L.B. Sm.		XX-0-STUTZ-000784
<i>Aechmea melinonii</i> Hook.		XX-0-STUTZ-000445
<i>Aechmea mexicana</i> Baker		XX-0-STUTZ-000446
<i>Aechmea multiflora</i> L.B. Sm.		XX-0-STUTZ-000448
<i>Aechmea nudicaulis</i> (L.) Griseb.	'Silver Streak'	XX-0-STUTZ-006405
<i>Aechmea nudicaulis</i> (L.) Griseb.		CU-0-GOET-04290
<i>Aechmea nudicaulis</i> (L.) Griseb.		EC-1-GOET-0418
<i>Aechmea nudicaulis</i> (L.) Griseb.		XX-0-STUTZ-000449
<i>Aechmea nudicaulis</i> (L.) Griseb.		XX-0-STUTZ-009430
<i>Aechmea nudicaulis</i> var. <i>aureorosea</i> (Antoine) L.B. Sm.		XX-0-STUTZ-009431
<i>Aechmea nudicaulis</i> var. <i>cuspidata</i> Baker		XX-0-STUTZ-000450
<i>Aechmea nudicaulis</i> var. <i>cuspidata</i> Baker		XX-0-STUTZ-000451
<i>Aechmea organensis</i> Wawra		XX-0-STUTZ-006406
<i>Aechmea orlandiana</i> L.B. Sm.	'Ensignh'	XX-0-STUTZ-000455
<i>Aechmea orlandiana</i> L.B. Sm.	'Hayward Clone'	XX-0-STUTZ-000453
<i>Aechmea orlandiana</i> L.B. Sm.		XX-0-STUTZ-000452
<i>Aechmea orlandiana</i> L.B.Sm.		XX-0-STUTZ-009432
<i>Aechmea ornata</i> (Gaudich.) Baker		XX-0-STUTZ-000454
<i>Aechmea ornata</i> (Gaudich.) Baker		XX-0-STUTZ-009433

<i>Aechmea pectinata</i> Baker		XX-0-STUTZ-000456
<i>Aechmea phanerophlebia</i> Baker		XX-0-STUTZ-000458
<i>Aechmea pimentii-velosoi</i> Reitz		XX-0-STUTZ-000459
<i>Aechmea purpureorosea</i> (Hook.) Wawra		XX-0-STUTZ-009434
<i>Aechmea racinae</i> L.B. Sm.		XX-0-STUTZ-000464
<i>Aechmea ramosa</i> Mart. ex Schult. & Schult. f. x <i>Aechmea fulgens</i> Brongn.		XX-0-STUTZ-000465
<i>Aechmea recurvata</i> (Klotzsch) L.B. Sm.	'Aztec'	XX-0-STUTZ-000467
<i>Aechmea recurvata</i> (Klotzsch) L.B. Sm.		XX-0-STUTZ-000466
<i>Aechmea recurvata</i> var. <i>benrathii</i> (Mez) Reitz		XX-0-STUTZ-000468
<i>Aechmea recurvata</i> var. <i>ortgiesii</i> (Baker) Reitz		XX-0-STUTZ-000470
<i>Aechmea recurvata</i> var. <i>recurvata</i>		XX-0-STUTZ-000469
<i>Aechmea rubens</i> (L.B. Sm.) L.B. Sm.		BR-0-FRP-16939
<i>Aechmea seideliana</i> W. Weber		XX-0-STUTZ-000473
<i>Aechmea setigera</i> Mart. ex Schult. & Schult. f.		XX-0-JENA-7514373-80
<i>Aechmea tessmannii</i> Harms		XX-0-STUTZ-000476
<i>Aechmea tocatina</i> Baker		XX-0-STUTZ-000478
<i>Aechmea tuitensis</i> Magaña & E.J. Lott		MX-0-GOET-01972
<i>Aechmea vallerandii</i> (Carrière) ined.		XX-0-STUTZ-000783
<i>Aechmea victoriana</i> L.B. Sm.		XX-0-STUTZ-000480
<i>Aechmea victoriana</i> L.B. Sm.		XX-0-STUTZ-009414
<i>Aechmea warasii</i> E. Pereira		XX-0-STUTZ-000481
<i>Aechmea warasii</i> E. Pereira		XX-0-STUTZ-009439
<i>Aechmea weberbaueri</i> Harms		XX-0-STUTZ-016428
<i>Aechmea weilbachii</i> Didr.		XX-0-STUTZ-000483
<i>Aechmea weilbachii</i> Didr.		XX-0-STUTZ-000484
<i>Aechmea weilbachii</i> Didr.		XX-0-STUTZ-009440
<i>Aechmea weilbachii</i> Didr.		XX-0-STUTZ-009441
<i>Aechmea winkleri</i> Reitz		XX-0-STUTZ-009442
<i>Aechmea wittmackiana</i> (Regel) Mez		XX-0-STUTZ-006407
<i>Aechmea</i> x 'Baye's Gigant'		XX-0-STUTZ-000432
<i>Aechmea</i> x 'Blue Rain'		XX-0-STUTZ-000433
<i>Aechmea</i> x 'Burgundy'		XX-0-STUTZ-000434
<i>Aechmea</i> x 'Fascini'	'Friederike'	XX-0-STUTZ-000423
<i>Aechmea</i> x 'Foster's Favorite'		XX-0-STUTZ-000435
<i>Aechmea</i> x 'Foster's Favorite Favorite'		XX-0-STUTZ-000437
<i>Aechmea</i> x 'Red Ribbon'		XX-0-STUTZ-000436
<i>Aechmea</i> x 'Victoriana'		XX-0-STUTZ-000438
<i>Aechmea zebrina</i> L.B. Sm.		XX-0-STUTZ-000485

<i>Ananas bracteatus</i> (Lindl.) Schult. & Schult. f.		XX-0-STUTZ-000489
<i>Ananas bracteatus</i> (Lindl.) Schult. & Schult. f.		XX-0-STUTZ-000490
<i>Ananas bracteatus</i> var. <i>variegata</i> *		XX-0-STUTZ-009447
<i>Ananas comosus</i> (L.) Merr.	'Cayenne'	XX-0-STUTZ-000492
<i>Ananas comosus</i> (L.) Merr.	'Die üppige Anna'	XX-0-STUTZ-009449
<i>Ananas comosus</i> (L.) Merr.	'großfrüchtig'	XX-0-STUTZ-009450
<i>Ananas comosus</i> (L.) Merr.	'Sugar Loaf'	XX-0-STUTZ-009451
<i>Ananas comosus</i> (L.) Merr.	'Sweet Gold'	XX-0-STUTZ-009452
<i>Ananas comosus</i> (L.) Merr.		XX-0-STUTZ-000491
<i>Ananas comosus</i> (L.) Merr.		XX-0-STUTZ-001273
<i>Ananas lucidus</i> Mill.		XX-0-GOET-18359
<i>Ananas sagenaria</i> (Arruda) Schult. & Schult. f.		XX-0-STUTZ-000766
<i>Araeococcus flagellifolius</i> Harms		XX-0-STUTZ-002903
<i>Billbergia alfonso-joannis</i> Reitz		XX-0-STUTZ-000498
<i>Billbergia amoena</i> (Lodd.) Lindl.	Hybride	XX-0-STUTZ-009454
<i>Billbergia amoena</i> (Lodd.) Lindl.		XX-0-STUTZ-000497
<i>Billbergia brasiliensis</i> L.B. Sm.		XX-0-STUTZ-000501
<i>Billbergia buchholtzii</i> Mez		XX-0-STUTZ-000502
<i>Billbergia chlorantha</i> L.B. Sm.		XX-0-FRP-10495
<i>Billbergia chlorantha</i> L.B. Sm.		XX-0-STUTZ-006410
<i>Billbergia chlorostica</i> Saunders		XX-0-STUTZ-000527
<i>Billbergia distachia</i> (Vell.) Mez		XX-0-STUTZ-009456
<i>Billbergia euphemiae</i> E. Morren		XX-0-STUTZ-000505
<i>Billbergia euphemiae</i> E. Morren		XX-0-STUTZ-000506
<i>Billbergia euphemiae</i> E. Morren		XX-0-STUTZ-000507
<i>Billbergia horrida</i> Regel		XX-0-STUTZ-006417
<i>Billbergia kuhlmannii</i> L.B. Sm.		XX-0-FRP-18244
<i>Billbergia leptopoda</i> L.B. Sm.		XX-0-STUTZ-000512
<i>Billbergia leptopoda</i> L.B. Sm.		XX-0-STUTZ-006418
<i>Billbergia leptopoda</i> L.B. Sm.		XX-0-STUTZ-006419
<i>Billbergia lietzei</i> E. Morren		XX-0-STUTZ-006420
<i>Billbergia macrolepis</i> L.B. Sm.		XX-0-STUTZ-000513
<i>Billbergia magnifica</i> Mez		XX-0-STUTZ-000514
<i>Billbergia minarum</i> L.B. Sm.		XX-0-STUTZ-000517
<i>Billbergia morelii</i> Brongn.		XX-0-STUTZ-000518
<i>Billbergia nutans</i> H.Wendl. ex Regel	Hybride	XX-0-STUTZ-009460
<i>Billbergia nutans</i> H. Wendl. ex Regel		XX-0-STUTZ-000519
<i>Billbergia pallidiflora</i> Liebm.		XX-0-STUTZ-000520

<i>Billbergia pallidiflora</i> Liebm.		XX-0-STUTZ-009455
<i>Billbergia porteana</i> Brongn. ex Beer		XX-0-STUTZ-000522
<i>Billbergia pyramidalis</i> (Sims) Lindl.		XX-0-STUTZ-006421
<i>Billbergia pyramidalis</i> var. <i>pyramidalis</i>		XX-0-STUTZ-000525
<i>Billbergia pyramidalis</i> <i>variegata</i> *		XX-0-STUTZ-009465
<i>Billbergia rosea</i> Beer		XX-0-STUTZ-000526
<i>Billbergia rosea</i> Beer		XX-0-STUTZ-000529
<i>Billbergia</i> Thunb.	'Christmas'	XX-0-STUTZ-000508
<i>Billbergia</i> Thunb.	'Fascinos'	XX-0-STUTZ-000509
<i>Billbergia</i> Thunb.	'Hallelujah'	XX-0-STUTZ-000510
<i>Billbergia</i> Thunb.	'Pink champagne'	XX-0-STUTZ-006412
<i>Billbergia</i> Thunb.	'Tequila sunset'	XX-0-STUTZ-006413
<i>Billbergia</i> Thunb.	'Virginia'	XX-0-STUTZ-006414
<i>Billbergia velascana</i> Cárdenas		XX-0-STUTZ-000528
<i>Billbergia viridiflora</i> H. Wendl.		XX-0-STUTZ-000530
<i>Billbergia vittata</i> Brongn. ex Morel		XX-0-STUTZ-000531
<i>Billbergia zebrina</i> (Herb.) Lindl.		XX-0-STGAL-9259
<i>Bromelia karatas</i> L.		XX-0-STUTZ-000535
<i>Bromelia laciniosa</i> Mart. ex Schult. & Schult. f.		XX-0-STUTZ-003632
<i>Bromelia nidus-puellae</i> (André) André ex Mez		XX-0-STUTZ-000534
<i>Canistrum aurantiacum</i> E. Morren		XX-0-FRP-16990
<i>Canistrum ingratum</i> Mez x <i>Canistrum roseum</i> E. Morren	'Leopardinum'	XX-0-STUTZ-000538
<i>Canistrum superbum</i> (Lindm.) Mez		XX-0-STUTZ-000857
<i>Catopsis berteroa</i> (Schult. & Schult. f.) Mez		XX-0-STUTZ-006616
<i>Catopsis micrantha</i> L.B. Sm.		XX-0-STUTZ-000545
<i>Catopsis morreniana</i> Mez		XX-0-STUTZ-000541
<i>Catopsis nutans</i> (Sw.) Griseb.		XX-0-STUTZ-000547
<i>Catopsis paniculata</i> E. Morren		MX-0-STUTZ-015578
<i>Catopsis sessiliflora</i> (Ruiz & Pav.) Mez		XX-0-STUTZ-009478
<i>Cryptanthus acaulis</i> (Lindl.) Beer		BR-0-STUTZ-015579
<i>Cryptanthus acaulis</i> (Lindl.) Beer		XX-0-STUTZ-000549
<i>Cryptanthus bahianus</i> L.B. Sm.		XX-0-STUTZ-000550
<i>Cryptanthus beuckeri</i> E. Morren		XX-0-STUTZ-000551
<i>Cryptanthus bivittatus</i> (Hook.) Regel		XX-0-STUTZ-000552
<i>Cryptanthus bivittatus</i> var. <i>bivittatus</i>		XX-0-STUTZ-000554
<i>Cryptanthus bromelioides</i> Otto & A. Dietr.		XX-0-STUTZ-000556
<i>Cryptanthus microglazioui</i> I. Ramírez		XX-0-STUTZ-000569
<i>Cryptanthus</i> Otto & A. Dietr.	'Feuerriese'	XX-0-STUTZ-000561

<i>Cryptanthus</i> Otto & A. Dietr.	'Feuerzauber'	XX-0-STUTZ-000562
<i>Cryptanthus</i> Otto & A. Dietr.	'IT'	XX-0-STUTZ-000563
<i>Cryptanthus</i> Otto & A. Dietr.	'Kupferrosa'	XX-0-STUTZ-000564
<i>Cryptanthus</i> Otto & A. Dietr.	'Silberrosa'	XX-0-STUTZ-000567
<i>Cryptanthus warren-loosei</i> Leme		XX-0-STUTZ-000572
<i>Cryptanthus x lubbersianus</i> E. Morren ex Baker		XX-0-STUTZ-000568
<i>Cryptanthus zonatus</i> (Vis.) Beer		XX-0-STUTZ-009482
<i>Deuterocohnia brevifolia</i> (Griseb.) M.A. Spencer & L.B. Sm.		BO-0-STUTZ-015442
<i>Deuterocohnia brevifolia</i> (Griseb.) M.A. Spencer & L.B. Sm.		XX-0-STUTZ-003633
<i>Deuterocohnia brevispicata</i> Rauh & L. Hrom.		BO-0-STUTZ-015443
<i>Deuterocohnia brevispicata</i> Rauh & L. Hrom.		XX-0-STUTZ-003634
<i>Deuterocohnia digitata</i> L.B. Sm.		XX-0-STUTZ-003635
<i>Deuterocohnia haumanii</i> A. Cast.		AR-0-STUTZ-015444
<i>Deuterocohnia longipetala</i> (Baker) Mez		XX-0-STUTZ-003636
<i>Deuterocohnia lorentziana</i> (Mez) M.A. Spencer & L.B. Sm.		XX-0-STUTZ-003637
<i>Deuterocohnia lotteae</i> (Rauh) M.A. Spencer & L.B. Sm.		BO-0-STUTZ-009483
<i>Deuterocohnia lotteae</i> (Rauh) M.A. Spencer & L.B. Sm.		XX-0-STUTZ-003638
<i>Deuterocohnia meziana</i> Kuntze ex Mez		BO-0-STUTZ-015445
<i>Deuterocohnia meziana</i> Kuntze ex Mez		XX-0-STUTZ-003639
<i>Deuterocohnia meziana</i> subsp. <i>carmineoviridiflora</i> (Rauh) N. Schütz		XX-0-STUTZ-003640
<i>Dyckia brachyphylla</i> L.B. Sm		XX-0-STUTZ-015280
<i>Dyckia brevifolia</i> Baker		XX-0-KL-2008/8
<i>Dyckia brevifolia</i> Baker		XX-0-STGAL-28/1957
<i>Dyckia choristaminea</i> Mez		BR-0-STUTZ-000585
<i>Dyckia choristaminea</i> Mez		XX-0-STUTZ-015464
<i>Dyckia distachya</i> Hassl.		XX-0-STUTZ-015281
<i>Dyckia elata</i> Mez		XX-0-STUTZ-003645
<i>Dyckia encholirioides</i> (Gaudich.) Mez		CU-0-POTSD-1940-3247-1
<i>Dyckia encholirioides</i> (Gaudich.) Mez		XX-0-STGAL-403/1983
<i>Dyckia floribunda</i> Griseb.		XX-0-STUTZ-000584
<i>Dyckia fosteriana</i> L.B. Sm.		XX-0-STUTZ-003647
<i>Dyckia frigida</i> Hook. f.		XX-0-STUTZ-003648
<i>Dyckia goehringii</i> E. Gross & Rauh		XX-0-HEID-9000215
<i>Dyckia leptostachya</i> Baker		XX-0-STUTZ-000591
<i>Dyckia maritima</i> Baker		XX-0-NCY-19863172G
<i>Dyckia marnier-lapostollei</i> var. <i>estevesii</i> Rauh		BR-0-STUTZ-003651
<i>Dyckia niederleinii</i> Mez		XX-0-U-2007GR00349
<i>Dyckia remotiflora</i> A. Dietr.		XX-0-STUTZ-000594

<i>Dyckia remotiflora</i> A. Dietr.		XX-0-STUTZ-002474
<i>Dyckia remotiflora</i> A. Dietr.		XX-0-STUTZ-003654
<i>Dyckia tobatiensis</i> Hassl.		PY-0-STUTZ-003658
<i>Fosterella</i> aff. <i>weddelliana</i> (Brongn. ex Baker) L.B. Sm.		XX-0-STUTZ-000604
<i>Fosterella gracilis</i> (Rusby) L.B. Sm.		BO-0-STUTZ-015446
<i>Fosterella penduliflora</i> (C.H. Wright) L.B. Sm.		BO-0-STUTZ-015447
<i>Fosterella penduliflora</i> (C.H. Wright) L.B. Sm.		BO-0-STUTZ-015448
<i>Fosterella petiolata</i> (Mez) L.B. Sm.		XX-0-STUTZ-000601
<i>Fosterella schidosperma</i> (Baker) L.B. Sm.		XX-0-STUTZ-000602
<i>Fosterella villosula</i> (Harms) L.B. Sm.		XX-0-STUTZ-000603
<i>Guzmania berteroniana</i> (Schult. & Schult. f.) Mez		XX-0-FRP-19466
<i>Guzmania butcheri</i> Rauh		XX-0-STUTZ-009492
<i>Guzmania lingulata</i> (L.) Mez	'Ultra'	XX-0-STUTZ-000635
<i>Guzmania lingulata</i> (L.) Mez		XX-0-STUTZ-000633
<i>Guzmania lingulata</i> var. <i>concolor</i> Proctor & Cedeño-Mald.		XX-0-STUTZ-000636
<i>Guzmania monostachia</i> (L.) Rusby ex Mez		XX-0-STUTZ-000637
<i>Guzmania osyana</i> (E. Morren) Mez		XX-0-B-2891700
<i>Guzmania</i> Ruiz & Pav.	'Apache'	XX-0-STUTZ-000609
<i>Guzmania</i> Ruiz & Pav.	'Brasilia'	XX-0-STUTZ-000610
<i>Guzmania</i> Ruiz & Pav.	'Diana'	XX-0-STUTZ-009493
<i>Guzmania</i> Ruiz & Pav.	'Hasta la Vista'	XX-0-STUTZ-009494
<i>Guzmania</i> Ruiz & Pav.	'Jazz'	XX-0-STUTZ-000617
<i>Guzmania</i> Ruiz & Pav.	'Limbo'	XX-0-STUTZ-000618
<i>Guzmania</i> Ruiz & Pav.	'Luna'	XX-0-STUTZ-000619
<i>Guzmania</i> Ruiz & Pav.	'Marjan'	XX-0-STUTZ-000620
<i>Guzmania</i> Ruiz & Pav.	'Meteor'	XX-0-STUTZ-000622
<i>Guzmania</i> Ruiz & Pav.	'Tipi'	XX-0-STUTZ-000629
<i>Guzmania</i> Ruiz & Pav.	'Tutti Frutti'	XX-0-STUTZ-000631
<i>Guzmania wittmackii</i> (André) André ex Mez		XX-0-FRP-10700
<i>Guzmania wittmackii</i> (André) André ex Mez		XX-0-STUTZ-000647
<i>Hechtia carlsoniae</i> Burt-Utley & Utley		XX-0-STUTZ-000651
<i>Hechtia glomerata</i> Zucc.		XX-0-STUTZ-003667
<i>Hechtia marnier-lapostollei</i> L.B. Sm.		XX-0-STUTZ-003668
<i>Hechtia matudae</i> L.B. Sm.		XX-0-STUTZ-000654
<i>Hechtia rosea</i> E. Morren ex Baker		XX-0-STUTZ-003669
<i>Hechtia stenopetala</i> Klotzsch		XX-0-STUTZ-003673
<i>Hechtia texensis</i> S. Watson		XX-0-STUTZ-003670
<i>Hechtia tillandsioides</i> (André) L.B. Sm.		XX-0-STUTZ-003672

Hohenbergia catinae var. elongata M.B. Foster		XX-0-STUTZ-000660
Hohenbergia correia-arauji E. Pereira & Moutinho		XX-0-STUTZ-000661
Hohenbergia humilis L.B. Sm. & Read		XX-0-STUTZ-000662
Hohenbergia leopoldo-horstii E. Gross, Rauh & Leme		BR-0-STUTZ-015470
Hohenbergia leopoldo-horstii E. Gross, Rauh & Leme		XX-0-STUTZ-000663
Hohenbergia magnispina Leme		XX-0-STUTZ-009501
Hohenbergia penduliflora (A. Rich.) Mez		XX-0-STUTZ-000664
Hohenbergia pennae E. Pereira		XX-0-STUTZ-000665
Hohenbergia ridleyi (Baker) Mez		XX-0-STUTZ-000666
Hohenbergia stellata Schult. & Schult. f.		XX-0-STUTZ-000667
Lymania alvimii (L.B. Sm. & Read) Read		XX-0-STUTZ-000669
Neophytum (Neoregelia x Orthophytum)	'Galactic Warrior'	XX-0-STUTZ-000671
Neophytum (Neoregelia x Orthophytum)	'Ralph Davis'	XX-0-STUTZ-000672
Neoregelia L.B. Sm.	'Atlantis'	XX-0-STUTZ-000690
Neoregelia amandae W. Weber		XX-0-STUTZ-000673
Neoregelia ampullacea (E. Morren) L.B. Sm.	'Purple'	XX-0-STUTZ-006440
Neoregelia ampullacea (E. Morren) L.B. Sm.	'Tigrina'	XX-0-STUTZ-006441
Neoregelia ampullacea (E. Morren) L.B. Sm.		XX-0-STUTZ-000674
Neoregelia ampullacea (E. Morren) L.B. Sm.		XX-0-STUTZ-006439
Neoregelia angustifolia E. Pereira x Neoregelia pauciflora L.B. Sm.		XX-0-STUTZ-006442
Neoregelia bahiana (Ule) L.B. Sm.		XX-0-STUTZ-000676
Neoregelia carolinae (Beer) L.B. Sm.	'Franka'	XX-0-STUTZ-000677
Neoregelia carolinae (Beer) L.B. Sm.	'Mdme. Van Durme'	XX-0-STUTZ-000678
Neoregelia carolinae (Beer) L.B. Sm.	'Meyendorffii'	XX-0-STUTZ-000680
Neoregelia carolinae (Beer) L.B. Sm.		XX-0-STUTZ-000681
Neoregelia cf. ampullacea (E. Morren) L.B. Sm.		XX-0-STUTZ-000675
Neoregelia chlorosticta (E. Morren) L.B. Sm.		XX-0-STUTZ-006443
Neoregelia chlorosticta (E. Morren) L.B. Sm. x Neoregelia sarmentosa (Regel) L.B. Sm.	'Avalon'	XX-0-STUTZ-006444
Neoregelia compacta (Mez) L.B. Sm.		XX-0-STUTZ-000679
Neoregelia concentrica (Vell.) L.B. Sm.		XX-0-STUTZ-000684
Neoregelia concentrica x 'Fireball'		XX-0-STUTZ-006445
Neoregelia coriacea (Antoine) L.B. Sm.		XX-0-STUTZ-000685
Neoregelia cyanea (Beer) L.B. Sm.		XX-0-STUTZ-000687
Neoregelia farinosa (Ule) L.B. Sm.		XX-0-STUTZ-000688
Neoregelia 'Fireball' x Neoregelia ampullacea (E. Morren) L.B. Sm.		XX-0-STUTZ-006446
Neoregelia hoehneana L.B. Sm.		XX-0-STUTZ-009507
Neoregelia kautskyi E. Pereira		XX-0-STUTZ-006448
Neoregelia L.B. Sm.	'Alley Cat'	XX-0-STUTZ-006466

Neoregelia L.B. Sm.	'Color Parade'	XX-0-STUTZ-006467
Neoregelia L.B. Sm.	'Crimson Beauty'	XX-0-STUTZ-006468
Neoregelia L.B. Sm.	'Fireball'	XX-0-STUTZ-006469
Neoregelia L.B. Sm.	'Hanibal Lector'	XX-0-STUTZ-000691
Neoregelia L.B. Sm.	'Mocha mint'	XX-0-STUTZ-000699
Neoregelia L.B. Sm.	'Nuance'	XX-0-STUTZ-000692
Neoregelia L.B. Sm.	'One and only'	XX-0-STUTZ-006470
Neoregelia L.B. Sm.	'Vulcan'	XX-0-STUTZ-000694
Neoregelia L.B. Sm.	'Vulcana'	XX-0-STUTZ-000693
Neoregelia L.B. Sm.	'Zoe'	XX-0-STUTZ-006471
Neoregelia L.B. Sm. x Neoregelia concentrica (Vell.) L.B. Sm.	'Plutonis'	XX-0-STUTZ-006465
Neoregelia lilliputiana E. Pereira		XX-0-STUTZ-000696
Neoregelia maculata L.B. Sm.		XX-0-STUTZ-006449
Neoregelia marmorata (Baker) L.B. Sm.		XX-0-STUTZ-000697
Neoregelia marmorata (Baker) L.B. Sm.		XX-0-STUTZ-006450
Neoregelia olens (Hook.f.) L.B. Sm.		XX-0-STUTZ-000700
Neoregelia olens (Hook. f.) L.B. Sm.		XX-0-STUTZ-006452
Neoregelia oligantha L.B. Sm.		XX-0-STUTZ-000701
Neoregelia pauciflora L.B. Sm.		XX-0-STUTZ-000702
Neoregelia pineliana (Lem.) L.B. Sm.		XX-0-STUTZ-000704
Neoregelia pineliana x 'Fireball'		XX-0-STUTZ-006453
Neoregelia princeps (Baker) L.B. Sm.		XX-0-STUTZ-000705
Neoregelia punctatissima (Ruschi) Ruschi var. rubra*		XX-0-STUTZ-006454
Neoregelia roethii W. Weber		BR-0-GOET-04762
Neoregelia sapiatibensis E. Pereira & I.A. Penna		XX-0-STUTZ-000706
Neoregelia sarmentosa (Regel) L.B. Sm.		XX-0-STUTZ-000707
Neoregelia seideliana L.B. Sm. & Reitz		XX-0-GOET-04294
Neoregelia smithii W. Weber		XX-0-STUTZ-006457
Neoregelia spectabilis (T. Moore) L.B. Sm.		XX-0-STUTZ-000708
Neoregelia tarapotoensis Rauh		XX-0-STUTZ-000709
Neoregelia tigrina (Ruschi) Ruschi		XX-0-GOET-04043
Neoregelia tristis (Beer) L.B. Sm.		XX-0-GOET-00655
Neoregelia tristis (Beer) L.B. Sm.		XX-0-STUTZ-006461
Neoregelia tristis (Beer) L.B. Sm. x Neoregelia fosteriana L.B. Sm.		XX-0-STUTZ-006462
Neoregelia wilsoniana M.B. Foster		XX-0-GOET-04773
Neoregelia wilsoniana M.B. Foster		XX-0-STUTZ-000710
Neoregelia wilsoniana M.B. Foster		XX-0-STUTZ-006463
Nidularium amazonicum (Baker) Linden & E. Morren ex Lindm.		XX-0-STUTZ-000855

Nidularium billbergioides (Schult. & Schult. f.) L.B. Sm.	'Variegata'	XX-0-STUTZ-009518
Nidularium billbergioides (Schult. & Schult. f.) L.B. Sm.		XX-0-STUTZ-000713
Nidularium billbergioides (Schult. & Schult. f.) L.B. Sm.		XX-0-STUTZ-000714
Nidularium burchellii (Baker) Mez		XX-0-STUTZ-000536
Nidularium burchellii (Baker) Mez		XX-0-STUTZ-009519
Nidularium campos-portoi (L.B. Sm.) Leme		XX-0-STUTZ-000716
Nidularium fulgens Lem.		XX-0-STUTZ-000717
Nidularium innocentii Lem.		XX-0-STUTZ-000719
Nidularium innocentii Lem.		XX-0-STUTZ-009520
Nidularium kautskyianum Leme		XX-0-STUTZ-009522
Nidularium Lem.	'Madame Morobe'	XX-0-STUTZ-000718
Nidularium microps E. Morren ex Mez		XX-0-STUTZ-000721
Nidularium procerum Lindm.		XX-0-STUTZ-000722
Nidularium rutilans E. Morren		XX-0-FRP-18627
Nidularium rutilans variegata*		XX-0-STUTZ-009524
Nidularium scheremetiewii Regel		XX-0-STUTZ-000724
Nidularium utriculosum Ule		XX-0-STUTZ-009525
Ochagavia litoralis (Phil.) Zizka, Trumpler & Zöllner		XX-0-STUTZ-003661
Orthophytum burle-marxii L.B. Sm. & Read		XX-0-STUTZ-006475
Orthophytum disjunctum L.B. Sm.		XX-0-STUTZ-003675
Orthophytum foliosum L.B. Sm.		XX-0-STUTZ-000727
Orthophytum gurkenii Hutchison		XX-0-STUTZ-003676
Orthophytum sanctum L.B. Sm.		XX-0-STUTZ-006476
Orthophytum saxicola (Ule) L.B. Sm.		XX-0-STUTZ-003677
Orthophytum vagans M.B. Foster		XX-0-STUTZ-000730
Pitcairnia altensteinii (Link, Klotzsch & Otto) Lem.		XX-0-STUTZ-000734
Pitcairnia andreana Linden		XX-0-STUTZ-009527
Pitcairnia angustifolia Sol.		XX-0-STUTZ-000732
Pitcairnia atropurpurea (Beer) Baker		XX-0-STUTZ-000733
Pitcairnia aureobrunnea Rauh		XX-0-STUTZ-000736
Pitcairnia bifrons (Lindl.) Read		XX-0-STUTZ-016455
Pitcairnia bromeliifolia L'Hér.		XX-0-STUTZ-000735
Pitcairnia carnea Beer		XX-0-NCY-19583108G
Pitcairnia chiapensis Miranda		MX-0-B-2320494
Pitcairnia corcovadensis Wawra		XX-0-NCY-19883419G
Pitcairnia corcovadensis Wawra		XX-0-STUTZ-009528
Pitcairnia echinata Hook.		XX-0-STUTZ-000741
Pitcairnia flammea Lindl.		XX-0-STUTZ-000742

<i>Pitcairnia flammea</i> var. <i>flammea</i>	XX-0-STUTZ-000743
<i>Pitcairnia flammea</i> var. <i>floccosa</i> L.B. Sm.	BR-0-U-2012GR00681
<i>Pitcairnia flammea</i> var. <i>glabrior</i> L.B. Sm.	BR-0-B-2810996
<i>Pitcairnia flammea</i> var. <i>roezlii</i> (E. Morren) L.B. Sm.	XX-0-STUTZ-000746
<i>Pitcairnia fuertesii</i> Mez	DO-1-WU-0024313
<i>Pitcairnia grafii</i> Rauh	XX-0-ROST-2005-G-1
<i>Pitcairnia imbricata</i> (Brongn.) Regel	XX-0-STUTZ-000750
<i>Pitcairnia integrifolia</i> Ker Gawl.	XX-0-NCY-20033166G
<i>Pitcairnia longissimiflora</i> Ibsch, R. Vásquez & E. Gross	XX-0-STUTZ-009532
<i>Pitcairnia maidifolia</i> (C. Morren) Decne. ex Planch.	XX-0-DUSS-1338
<i>Pitcairnia orchidifolia</i> Mez	VE-0-U-2012GR00664
<i>Pitcairnia paraguayensis</i> L.B. Sm.	XX-0-ONCY-20033171G
<i>Pitcairnia pulverulenta</i> Ruiz & Pav.	XX-0-STUTZ-000755
<i>Pitcairnia rubronigriflora</i> Rauh	XX-0-STUTZ-000757
<i>Pitcairnia sceptrigera</i> Mez	XX-0-STUTZ-000756
<i>Pitcairnia schultzei</i> Harms	XX-0-STUTZ-009533
<i>Pitcairnia undulata</i> Scheidw.	XX-0-STUTZ-000758
<i>Pitcairnia villetaensis</i> Rauh	XX-0-STUTZ-000759
<i>Pitcairnia wendlandii</i> Baker	GT-0-B-27943993
<i>Pitcairnia</i> x <i>darblayana</i> Sallier	XX-0-STUTZ-000740
<i>Pitcairnia</i> x <i>wittei</i> Guillaumin	XX-0-STUTZ-000761
<i>Pitcairnia xanthocalyx</i> Mart.	XX-0-STUTZ-000762
<i>Portea kermesina</i> K. Koch	XX-0-STUTZ-000763
<i>Portea petropolitana</i> (Wawra) Mez	XX-0-STUTZ-000765
<i>Puya berteroniana</i> Mez	CL-0-KL-2011/320
<i>Puya chilensis</i> Molina	CL-0-KL-2011/321
<i>Puya chilensis</i> Molina	XX-0-STUTZ-015282
<i>Puya coerulea</i> var. <i>violacea</i> (Brongn.) L.B. Sm. & Looser	CL-0-KL-2011/322
<i>Puya laxa</i> L.B. Sm.	XX-0-STUTZ-003680
<i>Puya mirabilis</i> (Mez) L.B. Sm.	XX-0-NCY-19763086G
<i>Puya tuberosa</i> Mez	XX-0-STUTZ-006481
<i>Puya venusta</i> (Baker) Phil.	XX-0-STUTZ-006482
<i>Quesnelia arvensis</i> (Vell.) Mez	XX-0-STUTZ-006483
<i>Quesnelia edmundoi</i> L.B. Sm.	XX-0-STUTZ-006484
<i>Quesnelia humilis</i> Mez	XX-0-STUTZ-000773
<i>Quesnelia liboniana</i> (De Jonghe) Mez	XX-0-STUTZ-000774
<i>Quesnelia marmorata</i> (Lem.) Read	XX-0-STUTZ-000775
<i>Quesnelia marmorata</i> (Lem.) Read	XX-0-STUTZ-006485

<i>Quesnelia quesneliana</i> (Brongn.) L.B. Sm.		XX-0-STUTZ-000776
<i>Quesnelia seideliana</i> L.B. Sm. & Reitz		XX-0-STUTZ-000777
<i>Tillandsia achyrostachys</i> E. Morren ex Baker		XX-0-STUTZ-008207
<i>Tillandsia aeranthos</i> (Loisel.) L.B. Sm.	'Alba'	XX-0-STUTZ-005780
<i>Tillandsia aeranthos</i> (Loisel.) L.B.Sm.	'Miniata'	XX-0-STUTZ-005782
<i>Tillandsia aeranthos</i> (Loisel.) L.B. Sm.		BR-0-STUTZ-005779
<i>Tillandsia aeranthos</i> (Loisel.) L.B. Sm.		EC-0-STUTZ-008209
<i>Tillandsia aeranthos</i> (Loisel.) L.B. Sm.		XX-0-STUTZ-005781
<i>Tillandsia aeranthos</i> (Loisel.) L.B. Sm.		XX-0-STUTZ-008208
<i>Tillandsia aeranthos</i> (Loisel.) L.B. Sm.		XX-0-STUTZ-008210
<i>Tillandsia aeranthos</i> (Loisel.) L.B. Sm.		XX-0-STUTZ-009018
<i>Tillandsia aeranthos</i> (Loisel.) L.B.Sm. var. <i>grisens</i> *		BR-0-STUTZ-006514
<i>Tillandsia</i> aff. <i>heteromorpha</i> Mez		PE-1-HEID-103009
<i>Tillandsia</i> aff. <i>krukoffiana</i> L.B. Sm.		BO-0-STUTZ-005973
<i>Tillandsia</i> aff. <i>mooreana</i> L.B. Sm.		XX-0-STUTZ-008348
<i>Tillandsia aguascalientensis</i> C.S. Gardner		MX-0-STUTZ-005783
<i>Tillandsia aizoides</i> Mez		XX-0-STUTZ-005804
<i>Tillandsia albertiana</i> Verv.		AR-0-STUTZ-008213
<i>Tillandsia albertiana</i> Verv.		XX-0-STUTZ-008212
<i>Tillandsia albertiana</i> Verv.		XX-0-STUTZ-008214
<i>Tillandsia albertiana</i> Verv. x <i>Tillandsia unca</i> Griseb.		XX-0-STUTZ-009024
<i>Tillandsia albida</i> Mez & Purpus		MX-0-STUTZ-009025
<i>Tillandsia albida</i> Mez & Purpus		MX-0-STUTZ-009026
<i>Tillandsia albida</i> Mez & Purpus		MX-0-STUTZ-015471
<i>Tillandsia albida</i> Mez & Purpus		XX-0-STUTZ-005785
<i>Tillandsia albida</i> Mez & Purpus		XX-0-STUTZ-005786
<i>Tillandsia albida</i> Mez & Purpus		XX-0-STUTZ-005787
<i>Tillandsia alvareziae</i> Rauh		XX-0-STUTZ-005788
<i>Tillandsia amicum</i> I. Ramírez & Bevil.		VE-0-STUTZ-006515
<i>Tillandsia anceps</i> Lodd.		XX-0-STUTZ-005790
<i>Tillandsia andicola</i> Gillies ex Baker		XX-0-STUTZ-008217
<i>Tillandsia angulosa</i> Mez		XX-0-STUTZ-005793
<i>Tillandsia araujei</i> Mez		XX-0-STUTZ-005794
<i>Tillandsia araujei</i> Mez		XX-0-STUTZ-005795
<i>Tillandsia araujei</i> Mez		XX-0-STUTZ-005796
<i>Tillandsia araujei</i> Mez		XX-0-STUTZ-005797
<i>Tillandsia arequitae</i> (André) André ex Mez		BO-0-STUTZ-005798
<i>Tillandsia arequitae</i> (André) André ex Mez		XX-0-STUTZ-008218

<i>Tillandsia argentina</i> C.H. Wright	BO-0-STUTZ-015285
<i>Tillandsia argentina</i> C.H. Wright	XX-0-STUTZ-002476
<i>Tillandsia argentina</i> C.H. Wright	XX-0-STUTZ-015284
<i>Tillandsia arhiza</i> Mez	XX-0-STUTZ-006085
<i>Tillandsia atrovioleacea</i> Ehlers & Koide	XX-0-STUTZ-006516
<i>Tillandsia atrovioleacea</i> Ehlers & Koide	XX-0-STUTZ-009033
<i>Tillandsia aurea</i> Mez	XX-0-STUTZ-005801
<i>Tillandsia aurea</i> Mez	XX-0-STUTZ-009035
<i>Tillandsia australis</i> Mez	AR-1-HEID-105072
<i>Tillandsia baileyi</i> Rose ex Small	XX-0-STUTZ-005806
<i>Tillandsia baileyi</i> Rose ex Small var <i>vivipara</i> *	XX-0-STUTZ-005807
<i>Tillandsia balbisiana</i> Schult. & Schult. f.	XX-0-STUTZ-005827
<i>Tillandsia balbisiana</i> Schult. & Schult. f. x <i>Tillandsia caput-medusae</i> E. Morren	XX-0-STUTZ-005809
<i>Tillandsia balsasensis</i> Rauh	PE-0-STUTZ-005810
<i>Tillandsia bandensis</i> Baker	XX-0-STUTZ-005310
<i>Tillandsia barbeyana</i> Wittm.	XX-0-STUTZ-006517
<i>Tillandsia bartramii</i> Elliott	MX-0-B-2320894
<i>Tillandsia bartramii</i> Elliott	MX-0-STUTZ-015472
<i>Tillandsia bartramii</i> Elliott	XX-0-STUTZ-002477
<i>Tillandsia bella</i> Strehl	BR-0-STUTZ-005814
<i>Tillandsia belloensis</i> W. Weber	XX-0-STUTZ-002478
<i>Tillandsia bergeri</i> Mez	XX-0-STUTZ-005816
<i>Tillandsia bergeri</i> Mez	XX-0-STUTZ-005817
<i>Tillandsia bermejoensis</i> H. Hrom. ex Rauh	BO-0-STUTZ-005818
<i>Tillandsia bermejoensis</i> H. Hrom. ex Rauh	BO-0-STUTZ-008224
<i>Tillandsia boliviensis</i> Baker	XX-0-STUTZ-005820
<i>Tillandsia boqueronensis</i> Ehlers	XX-0-STUTZ-002479
<i>Tillandsia boqueronensis</i> Ehlers	XX-0-STUTZ-008226
<i>Tillandsia bourgaei</i> Baker	MX-0-STUTZ-005822
<i>Tillandsia brachycaulos</i> Schltld.	XX-0-STUTZ-005823
<i>Tillandsia brachycaulos</i> Schltld.	XX-0-STUTZ-008227
<i>Tillandsia brachycaulos</i> Schltld. x <i>Tillandsia multiflora</i> Mez	XX-0-STUTZ-005825
<i>Tillandsia brachyphylla</i> Baker	XX-0-STUTZ-005826
<i>Tillandsia bryoides</i> Griseb. ex Baker	XX-0-STUTZ-005828
<i>Tillandsia buchlohii</i> Rauh	PY-0-STUTZ-006520
<i>Tillandsia buchlohii</i> Rauh	XX-0-STUTZ-005829
<i>Tillandsia bulbosa</i> Hook.	XX-0-STUTZ-005830
<i>Tillandsia bulbosa</i> Hook.	XX-0-STUTZ-008229

<i>Tillandsia bulbosa</i> Hook.	XX-0-STUTZ-008230
<i>Tillandsia burle-marxii</i> Ehlers	BR-0-B-0920895
<i>Tillandsia burle-marxii</i> Ehlers	XX-0-STUTZ-005832
<i>Tillandsia butzii</i> Mez	GT-0-STUTZ-005834
<i>Tillandsia butzii</i> Mez	GT-0-STUTZ-006522
<i>Tillandsia butzii</i> Mez	MX-0-STUTZ-005835
<i>Tillandsia butzii</i> Mez	MX-0-STUTZ-008232
<i>Tillandsia butzii</i> Mez	XX-0-STUTZ-002897
<i>Tillandsia butzii</i> Mez	XX-0-STUTZ-006521
<i>Tillandsia cacticola</i> L.B. Sm.	XX-0-STUTZ-005836
<i>Tillandsia cacticola</i> L.B. Sm.	XX-0-STUTZ-008233
<i>Tillandsia caerulea</i> Kunth	XX-0-STUTZ-005837
<i>Tillandsia caerulea</i> Kunth	XX-0-STUTZ-008234
<i>Tillandsia califani</i> Rauh	MX-0-STUTZ-005838
<i>Tillandsia caliginosa</i> W. Till.	AR-0-STUTZ-002480
<i>Tillandsia caliginosa</i> W. Till.	BO-0-STUTZ-008237
<i>Tillandsia caliginosa</i> W. Till.	BO-0-STUTZ-015473
<i>Tillandsia caliginosa</i> W. Till.	XX-0-STUTZ-008235
<i>Tillandsia caliginosa</i> W. Till.	XX-0-STUTZ-008236
<i>Tillandsia callichroma</i> L. Hrom.	MX-0-STUTZ-005841
<i>Tillandsia callichroma</i> L. Hrom.	MX-1-HEID-105230
<i>Tillandsia calothyrsus</i> Mez	XX-0-STUTZ-006523
<i>Tillandsia capillaris</i> f. <i>hieronymi</i> (Mez) L.B. Sm.	XX-0-STUTZ-008239
<i>Tillandsia capillaris</i> f. <i>hieronymi</i> (Mez) L.B. Sm.	XX-0-STUTZ-015286
<i>Tillandsia capillaris</i> f. <i>incana</i> (Mez) L.B. Sm.	XX-0-STUTZ-005844
<i>Tillandsia capillaris</i> f. <i>virescens</i> (Ruiz & Pav.) L.B. Sm.	XX-0-STUTZ-009070
<i>Tillandsia capillaris</i> f. <i>virescens</i> (Ruiz & Pav.) L.B. Sm.	XX-0-STUTZ-009071
<i>Tillandsia capillaris</i> Ruiz & Pav.	BO-0-STUTZ-002481
<i>Tillandsia capillaris</i> Ruiz & Pav.	BO-0-STUTZ-005939
<i>Tillandsia capillaris</i> Ruiz & Pav.	BO-0-STUTZ-015287
<i>Tillandsia capillaris</i> Ruiz & Pav.	XX-0-STUTZ-005843
<i>Tillandsia capillaris</i> Ruiz & Pav.	XX-0-STUTZ-008240
<i>Tillandsia capillaris</i> Ruiz & Pav.	XX-0-STUTZ-008241
<i>Tillandsia capillaris</i> Ruiz & Pav.	XX-0-STUTZ-008242
<i>Tillandsia capillaris</i> Ruiz & Pav.	XX-0-STUTZ-008244
<i>Tillandsia capitata</i> Griseb.	MX-0-STUTZ-006525
<i>Tillandsia capitata</i> Griseb.	MX-0-STUTZ-009079
<i>Tillandsia capitata</i> Griseb.	XX-0-STUTZ-002482

<i>Tillandsia capitata</i> Griseb.		XX-0-STUTZ-005846
<i>Tillandsia capitata</i> Griseb.		XX-0-STUTZ-005847
<i>Tillandsia capitata</i> Griseb.		XX-0-STUTZ-008245
<i>Tillandsia capitata</i> Griseb.		XX-0-STUTZ-008246
<i>Tillandsia capitata</i> Griseb.		XX-0-STUTZ-009073
<i>Tillandsia capitata</i> Griseb.		XX-0-STUTZ-009080
<i>Tillandsia capitata</i> Griseb.		XX-0-STUTZ-009081
<i>Tillandsia caput-medusae</i> E. Morren		XX-0-STUTZ-008251
<i>Tillandsia cardenasii</i> L.B. Sm.		XX-0-STUTZ-005851
<i>Tillandsia cardenasii</i> L.B. Sm.		XX-0-STUTZ-008252
<i>Tillandsia cardenasii</i> L.B. Sm.		XX-0-STUTZ-008253
<i>Tillandsia cardenasii</i> L.B. Sm.		XX-0-STUTZ-008254
<i>Tillandsia carminea</i> W. Till		XX-0-STUTZ-005853
<i>Tillandsia castellanii</i> L.B. Sm.		AR-0-STUTZ-002483
<i>Tillandsia caulescens</i> Brongn. ex Baker		XX-0-STUTZ-005856
<i>Tillandsia cauligera</i> Mez		XX-0-STUTZ-005857
<i>Tillandsia cauligera</i> Mez		XX-0-STUTZ-008255
<i>Tillandsia cauligera</i> Mez		XX-0-STUTZ-008256
<i>Tillandsia cauligera</i> Mez		XX-0-STUTZ-008257
<i>Tillandsia</i> cf. <i>lindenii</i> Regel	'Käppel'	XX-0-STUTZ-005990
<i>Tillandsia</i> cf. <i>xiphioides</i> Ker Gawl.		BO-1-HEID-132155
<i>Tillandsia chaetophylla</i> Mez		MX-0-STUTZ-008259
<i>Tillandsia chaetophylla</i> Mez		MX-1-HEID-103007
<i>Tillandsia chaetophylla</i> Mez		XX-0-STUTZ-009091
<i>Tillandsia chapalillaensis</i> Ehlers & Lautner		MX-0-STUTZ-005860
<i>Tillandsia chiapensis</i> C.S. Gardner		XX-0-STUTZ-008260
<i>Tillandsia chlorophylla</i> L.B. Sm.		XX-0-STUTZ-005863
<i>Tillandsia churinensis</i> Rauh		XX-0-STUTZ-005864
<i>Tillandsia chusgonensis</i> L. Hrom.		PE-0-STUTZ-005865
<i>Tillandsia circinnatioides</i> Matuda		MX-0-STUTZ-008261
<i>Tillandsia circinnatioides</i> Matuda		XX-0-STUTZ-005866
<i>Tillandsia circinnatioides</i> Matuda		XX-0-STUTZ-008262
<i>Tillandsia cochabambae</i> E. Gross & Rauh		XX-0-STUTZ-005868
<i>Tillandsia cocoensis</i> Ehlers		BR-0-STUTZ-005869
<i>Tillandsia colorata</i> L. Hrom.		XX-0-STUTZ-005870
<i>Tillandsia colorata</i> L. Hrom.		XX-0-STUTZ-006527
<i>Tillandsia colorata</i> L. Hrom.		XX-0-STUTZ-008263
<i>Tillandsia comarapaensis</i> H.E. Luther		BO-0-STUTZ-006528

<i>Tillandsia comarapaensis</i> H.E. Luther	BO-0-STUTZ-006529
<i>Tillandsia comarapaensis</i> H.E. Luther	XX-0-STUTZ-005871
<i>Tillandsia commixa</i> Mez	XX-0-STUTZ-006486
<i>Tillandsia compressa</i> Bertero ex Schult. & Schult. f.	GT-0-STUTZ-015288
<i>Tillandsia compressa</i> Bertero ex Schult. & Schult. f.	MX-0-STUTZ-015289
<i>Tillandsia compressa</i> Bertero ex Schult. & Schult. f.	XX-0-STUTZ-005957
<i>Tillandsia concolor</i> L.B. Sm.	XX-0-STUTZ-006037
<i>Tillandsia concolor</i> L.B. Sm.	XX-0-STUTZ-008268
<i>Tillandsia concolor</i> L.B. Sm.	XX-0-STUTZ-009103
<i>Tillandsia confertiflora</i> André	XX-0-STUTZ-006530
<i>Tillandsia copanensis</i> Rauh & Rutschm.	HN-0-STUTZ-006531
<i>Tillandsia copanensis</i> Rauh & Rutschm.	XX-0-STUTZ-005875
<i>Tillandsia crispa</i> (Baker) Mez	XX-0-STUTZ-005876
<i>Tillandsia crocata</i> (E. Morren) N.E. Br.	XX-0-STUTZ-002484
<i>Tillandsia crocata</i> (E. Morren) N.E. Br.	XX-0-STUTZ-008269
<i>Tillandsia crocata</i> (E. Morren) N.E. Br.	XX-0-STUTZ-008270
<i>Tillandsia cyanea</i> Linden ex K. Koch	XX-0-STUTZ-005879
<i>Tillandsia cyanea</i> Linden ex K. Koch	XX-0-STUTZ-009109
<i>Tillandsia delicata</i> Ehlers	XX-0-STUTZ-005881
<i>Tillandsia demissa</i> L.B. Sm.	EC-0-STUTZ-005882
<i>Tillandsia denudata</i> André var. <i>vivipara</i> *	XX-0-STUTZ-005883
<i>Tillandsia deppeana</i> Steud.	MX-0-STUTZ-015563
<i>Tillandsia diaguitensis</i> A. Cast.	AR-0-STUTZ-008273
<i>Tillandsia diaguitensis</i> A. Cast.	XX-0-STUTZ-005884
<i>Tillandsia diaguitensis</i> A. Cast.	XX-0-STUTZ-008272
<i>Tillandsia diaguitensis</i> A. Cast.	XX-0-STUTZ-008274
<i>Tillandsia diaguitensis</i> A. Cast.	XX-0-STUTZ-008275
<i>Tillandsia didisticha</i> (E. Morren) Baker	XX-0-STUTZ-015290
<i>Tillandsia didisticha</i> (E. Morren) Baker	XX-0-STUTZ-015291
<i>Tillandsia disticha</i> Kunth	CO-0-STUTZ-005888
<i>Tillandsia disticha</i> Kunth	CO-0-STUTZ-008277
<i>Tillandsia disticha</i> Kunth	XX-0-STUTZ-005887
<i>Tillandsia dodsonii</i> L.B. Sm.	EC-0-STUTZ-005889
<i>Tillandsia dorotheae</i> Rauh	AR-0-STUTZ-008279
<i>Tillandsia dura</i> Baker	BR-0-STUTZ-005891
<i>Tillandsia durangensis</i> Rauh & Ehlers	MX-0-STUTZ-006532
<i>Tillandsia durangensis</i> Rauh & Ehlers	XX-0-STUTZ-005892
<i>Tillandsia duratii</i> var. <i>saxatilis</i> (Hassl.) L.B. Sm.	XX-0-STUTZ-005894

<i>Tillandsia duratii</i> Vis.		AR-0-STUTZ-008280
<i>Tillandsia duratii</i> Vis.		XX-0-STUTZ-005312
<i>Tillandsia edithae</i> Rauh		BO-0-STUTZ-006533
<i>Tillandsia edithae</i> Rauh		BO-0-STUTZ-008281
<i>Tillandsia edithae</i> Rauh		XX-0-STUTZ-005896
<i>Tillandsia edithae</i> Rauh		XX-0-STUTZ-006534
<i>Tillandsia edithae</i> Rauh		XX-0-STUTZ-008282
<i>Tillandsia eistetteri</i> Ehlers		MX-0-STUTZ-005898
<i>Tillandsia erici</i> Ehlers		XX-0-STUTZ-009127
<i>Tillandsia erubescens</i> Schltld.		MX-0-STUTZ-008283
<i>Tillandsia erubescens</i> Schltld.		XX-0-STUTZ-005899
<i>Tillandsia espinosae</i> L.B. Sm.		XX-0-STUTZ-009133
<i>Tillandsia esseriana</i> Rauh & L.B. Sm.		PY-0-B-2500391
<i>Tillandsia esseriana</i> Rauh & L.B. Sm.		XX-0-STUTZ-005901
<i>Tillandsia esseriana</i> Rauh & L.B. Sm.		XX-0-STUTZ-006538
<i>Tillandsia esseriana</i> Rauh & L.B. Sm.		XX-0-STUTZ-008285
<i>Tillandsia excelsa</i> Griseb.		XX-0-STUTZ-005903
<i>Tillandsia excelsa</i> Griseb.		XX-0-STUTZ-008289
<i>Tillandsia extensa</i> Mez		XX-0-STUTZ-005902
<i>Tillandsia fasciculata</i> Sw.	'Hondurensis'	XX-0-STUTZ-009143
<i>Tillandsia fasciculata</i> Sw.		MX-0-STUTZ-005904
<i>Tillandsia fasciculata</i> Sw.		XX-0-STUTZ-006519
<i>Tillandsia fasciculata</i> Sw.		XX-0-STUTZ-009139
<i>Tillandsia fasciculata</i> Sw.		XX-0-STUTZ-009140
<i>Tillandsia fasciculata</i> Sw.		XX-0-STUTZ-009144
<i>Tillandsia fasciculata</i> subsp. <i>connutana</i> *		MX-0-STUTZ-009145
<i>Tillandsia fendleri</i> Griseb.		XX-0-STUTZ-005905
<i>Tillandsia ferrisiana</i> L.B. Sm.		XX-0-STUTZ-005906
<i>Tillandsia ferrisiana</i> L.B. Sm.		XX-0-STUTZ-008291
<i>Tillandsia ferrisiana</i> L.B. Sm.		XX-0-STUTZ-009146
<i>Tillandsia festucooides</i> Brongn. ex Mez		BR-0-STUTZ-005907
<i>Tillandsia filifolia</i> Schltld. & Cham.		MX-0-STUTZ-008293
<i>Tillandsia filifolia</i> Schltld. & Cham.		XX-0-STUTZ-005908
<i>Tillandsia filifolia</i> Schltld. & Cham.		XX-0-STUTZ-008294
<i>Tillandsia filifolia</i> Schltld. & Cham.		XX-0-STUTZ-008295
<i>Tillandsia flabellata</i> Baker		XX-0-STUTZ-005909
<i>Tillandsia flagellata</i> L.B. Sm.		XX-0-STUTZ-006553
<i>Tillandsia floribunda</i> Kunth		EC-0-STUTZ-006539

<i>Tillandsia floribunda</i> Kunth		XX-0-STUTZ-005911
<i>Tillandsia floribunda</i> Kunth		XX-0-STUTZ-008297
<i>Tillandsia floribunda</i> Kunth		XX-0-STUTZ-009156
<i>Tillandsia foliosa</i> M. Martens & Galeotti		XX-0-STUTZ-005912
<i>Tillandsia fragrans</i> André		XX-0-STUTZ-015292
<i>Tillandsia fraseri</i> Baker		XX-0-STUTZ-006077
<i>Tillandsia fraseri</i> Baker		XX-0-STUTZ-008378
<i>Tillandsia fresnilloensis</i> W. Weber & Ehlers		XX-0-STUTZ-005913
<i>Tillandsia friesii</i> Mez		AR-0-STUTZ-005914
<i>Tillandsia fuchsii</i> var. <i>gracilis</i> *		XX-0-STUTZ-009159
<i>Tillandsia fuchsii</i> W. Till		XX-0-STUTZ-005915
<i>Tillandsia fuchsii</i> W. Till		XX-0-STUTZ-009160
<i>Tillandsia fuchsii</i> W. Till		XX-0-STUTZ-015293
<i>Tillandsia fuchsii</i> W. Till		XX-0-STUTZ-015294
<i>Tillandsia funckiana</i> Baker	'Lacea'	XX-0-STUTZ-005918
<i>Tillandsia funckiana</i> Baker		XX-0-STUTZ-005917
<i>Tillandsia funckiana</i> var. <i>recurvata</i> *		XX-0-STUTZ-009161
<i>Tillandsia funckiana</i> var. <i>recurvifolia</i> *		XX-0-STUTZ-009162
<i>Tillandsia funebris</i> A. Cast.		XX-0-STUTZ-008298
<i>Tillandsia gardneri</i> Lindl.		XX-0-STUTZ-005922
<i>Tillandsia geminiflora</i> Brongn.		PE-0-STUTZ-008382
<i>Tillandsia geminiflora</i> Brongn.		XX-0-STUTZ-005923
<i>Tillandsia geminiflora</i> Brongn.		XX-0-STUTZ-006083
<i>Tillandsia gerdae</i> Ehlers		BO-0-STUTZ-002485
<i>Tillandsia gerdae</i> Ehlers		BO-0-STUTZ-009167
<i>Tillandsia gilliesii</i> Baker		AR-0-STUTZ-009169
<i>Tillandsia gilliesii</i> Baker		XX-0-STUTZ-009168
<i>Tillandsia gilliesii</i> subsp. <i>saxicola</i> *		AR-0-STUTZ-005926
<i>Tillandsia glabrior</i> (L.B. Sm.) López-Ferr., Espejo & I. Ramírez		MX-0-STUTZ-006093
<i>Tillandsia glabrior</i> (L.B. Sm.) López-Ferr., Espejo & I. Ramírez		XX-0-STUTZ-006090
<i>Tillandsia glabrior</i> (L.B. Sm.) López-Ferr., Espejo & I. Ramírez		XX-0-STUTZ-006091
<i>Tillandsia globosa</i> Wawra x <i>Tillandsia kautskyi</i> E. Pereira		XX-0-STUTZ-005927
<i>Tillandsia grandis</i> Schtdl.		XX-0-STUTZ-005929
<i>Tillandsia grandis</i> Schtdl.		XX-0-STUTZ-006540
<i>Tillandsia grao-mogolensis</i> Silveira		BR-0-STUTZ-005975
<i>Tillandsia guatemalensis</i> L.B. Sm.		XX-0-STUTZ-005931
<i>Tillandsia guatemalensis</i> L.B. Sm.		XX-0-STUTZ-015564
<i>Tillandsia gutteana</i> W. Weber		XX-0-STUTZ-006541

<i>Tillandsia hammeri</i> Rauh & Ehlers		XX-0-STUTZ-005934
<i>Tillandsia harrisii</i> Ehlers		XX-0-STUTZ-005935
<i>Tillandsia hasei</i> Ehlers & L. Hrom.		BO-0-STUTZ-005936
<i>Tillandsia hegeri</i> Ehlers		BO-0-STUTZ-005937
<i>Tillandsia hegeri</i> Ehlers		BO-0-STUTZ-006543
<i>Tillandsia hegeri</i> Ehlers		XX-0-STUTZ-006542
<i>Tillandsia heteromorpha</i> Mez		PE-0-STUTZ-008306
<i>Tillandsia heteromorpha</i> Mez		PE-0-STUTZ-008308
<i>Tillandsia heteromorpha</i> Mez		XX-0-STUTZ-008305
<i>Tillandsia heteromorpha</i> Mez		XX-0-STUTZ-008307
<i>Tillandsia heteromorpha</i> Mez		XX-0-STUTZ-015299
<i>Tillandsia hildae</i> Rauh		XX-0-STUTZ-008309
<i>Tillandsia hondurensis</i> Rauh		XX-0-STUTZ-005941
<i>Tillandsia hondurensis</i> Rauh		XX-0-STUTZ-006545
<i>Tillandsia huajuapaneensis</i> Ehlers & Lautner		MX-0-STUTZ-015565
<i>Tillandsia huarazensis</i> Ehlers & Till		PE-0-STUTZ-002487
<i>Tillandsia huarazensis</i> Ehlers & Till		XX-0-STUTZ-008310
<i>Tillandsia humilis</i> C. Presl		PE-0-STUTZ-015554
<i>Tillandsia humilis</i> C. Presl		PE-0-STUTZ-015566
<i>Tillandsia humilis</i> C. Presl		XX-0-STUTZ-005943
<i>Tillandsia ignesia</i> Mez		XX-0-STUTZ-009190
<i>Tillandsia incarnata</i> Kunth		XX-0-STUTZ-005944
<i>Tillandsia incarnata</i> Kunth		XX-0-STUTZ-008311
<i>Tillandsia intermedia</i> Mez		MX-0-STUTZ-005945
<i>Tillandsia ionantha</i> Planch.	'Haselnuss'	XX-0-STUTZ-009195
<i>Tillandsia ionantha</i> Planch.	Hybride	XX-0-STUTZ-005947
<i>Tillandsia ionantha</i> Planch.		XX-0-STUTZ-005946
<i>Tillandsia ionantha</i> Planch.		XX-0-STUTZ-006546
<i>Tillandsia ionantha</i> Planch.		XX-0-STUTZ-008313
<i>Tillandsia ionantha</i> Planch.		XX-0-STUTZ-009193
<i>Tillandsia ionantha</i> Planch.		XX-0-STUTZ-009194
<i>Tillandsia ionantha</i> Planch.		XX-0-STUTZ-015300
<i>Tillandsia ionantha</i> Planch. x <i>Tillandsia baileyi</i> Rose ex Small		XX-0-STUTZ-005956
<i>Tillandsia ionantha</i> Planch. x <i>Tillandsia stricta</i> Sol. ex Ker Gawl. 'Haselnuss'		XX-0-STUTZ-005952
<i>Tillandsia ionantha</i> var. <i>ionantha</i>		XX-0-B-0442674
<i>Tillandsia ionantha</i> var. <i>ionantha</i>		XX-0-STUTZ-005951
<i>Tillandsia ionantha</i> var. <i>ionantha</i>		XX-0-STUTZ-008314
<i>Tillandsia ionantha</i> var. <i>stricta</i> Koide		MX-0-STUTZ-009196

<i>Tillandsia ionantha</i> var. <i>stricta</i> Koide	XX-0-STUTZ-005948
<i>Tillandsia ionantha</i> var. <i>stricta</i> Koide	XX-0-STUTZ-005949
<i>Tillandsia ionantha</i> var. <i>stricta</i> Koide	XX-0-STUTZ-009198
<i>Tillandsia ionochroma</i> André ex Mez	XX-0-STUTZ-005920
<i>Tillandsia ixioides</i> Griseb.	XX-0-STUTZ-005953
<i>Tillandsia ixioides</i> Griseb.	XX-0-STUTZ-005954
<i>Tillandsia ixioides</i> Griseb.	XX-0-STUTZ-008315
<i>Tillandsia ixioides</i> Griseb.	XX-0-STUTZ-009200
<i>Tillandsia ixioides</i> subsp. <i>viridiflora</i> (Rauh) Gouda	BO-0-STUTZ-006547
<i>Tillandsia jucunda</i> A.Cast.	AR-1-HEID-131956
<i>Tillandsia juncea</i> (Ruiz & Pav.) Poir.	XX-0-STUTZ-005959
<i>Tillandsia juncea</i> (Ruiz & Pav.) Poir.	XX-0-STUTZ-005960
<i>Tillandsia juncea</i> (Ruiz & Pav.) Poir.	XX-0-STUTZ-005961
<i>Tillandsia kammii</i> Rauh	HN-0-STUTZ-008317
<i>Tillandsia kammii</i> Rauh	XX-0-STUTZ-005964
<i>Tillandsia kammii</i> Rauh	XX-0-STUTZ-008318
<i>Tillandsia karwinskyana</i> Schult. & Schult. f.	XX-0-STUTZ-005965
<i>Tillandsia karwinskyana</i> Schult. & Schult. f.	XX-0-STUTZ-008319
<i>Tillandsia karwinskyana</i> Schult. & Schult. f.	XX-0-STUTZ-015567
<i>Tillandsia kautskyi</i> E. Pereira	XX-0-STUTZ-005966
<i>Tillandsia kirschnekii</i> Rauh	XX-0-STUTZ-005968
<i>Tillandsia kirschnekii</i> Rauh	XX-0-STUTZ-008320
<i>Tillandsia klausii</i> Ehlers	XX-0-STUTZ-005969
<i>Tillandsia klausii</i> Ehlers	XX-0-STUTZ-008321
<i>Tillandsia koehresiana</i> Ehlers	XX-0-STUTZ-006548
<i>Tillandsia kolbii</i> W. Till & Schatzl	GT-0-STUTZ-005950
<i>Tillandsia kolbii</i> W. Till & Schatzl	XX-0-STUTZ-005970
<i>Tillandsia krahonii</i> Rauh	XX-0-STUTZ-005971
<i>Tillandsia krahonii</i> Rauh	XX-0-STUTZ-006549
<i>Tillandsia krukoffiana</i> L.B. Sm.	BO-1-HEID-105080
<i>Tillandsia krukoffiana</i> L.B. Sm.	XX-0-STUTZ-006550
<i>Tillandsia kuehhasii</i> W. Till	BO-0-STUTZ-009215
<i>Tillandsia lajensis</i> André	XX-0-STUTZ-005789
<i>Tillandsia lajensis</i> André	XX-0-STUTZ-008215
<i>Tillandsia landbeckii</i> Phil.	XX-0-STUTZ-005977
<i>Tillandsia landbeckii</i> subsp. <i>andina</i> W. Till	XX-0-STUTZ-005978
<i>Tillandsia latifolia</i> Meyen	CO-0-STUTZ-005979
<i>Tillandsia latifolia</i> Meyen	EC-0-STUTZ-008325

<i>Tillandsia latifolia</i> Meyen	XX-0-STUTZ-005980
<i>Tillandsia latifolia</i> Meyen	XX-0-STUTZ-006552
<i>Tillandsia latifolia</i> Meyen	XX-0-STUTZ-008324
<i>Tillandsia latifolia</i> Meyen	XX-0-STUTZ-008327
<i>Tillandsia latifolia</i> Meyen	XX-0-STUTZ-015301
<i>Tillandsia latifolia</i> var. <i>divaricata</i> (Benth.) Mez	XX-0-STUTZ-005981
<i>Tillandsia latifolia</i> var. <i>divaricata</i> (Benth.) Mez	XX-0-STUTZ-005982
<i>Tillandsia latifolia</i> var. <i>leucophylla</i> Rauh	XX-0-STUTZ-005983
<i>Tillandsia latifolia</i> var. <i>minuta</i> var.*	XX-0-STUTZ-008326
<i>Tillandsia lautneri</i> Ehlers	XX-0-STUTZ-005997
<i>Tillandsia leonamiana</i> E. Pereira	BR-0-STUTZ-005986
<i>Tillandsia leonamiana</i> E. Pereira	XX-0-STUTZ-006555
<i>Tillandsia leonamiana</i> E. Pereira	XX-0-STUTZ-009225
<i>Tillandsia lepidosepala</i> L.B. Sm.	XX-0-STUTZ-002489
<i>Tillandsia leucolepis</i> L.B. Sm.	XX-0-STUTZ-006556
<i>Tillandsia limbata</i> Schltld.	VE-0-STUTZ-015555
<i>Tillandsia lindenii</i> Regel	XX-0-STUTZ-008328
<i>Tillandsia linearis</i> Vell.	XX-0-STUTZ-005991
<i>Tillandsia loliacea</i> Mart. ex Schult. & Schult. f.	AR-0-B-1215674
<i>Tillandsia loliacea</i> Mart. ex Schult. & Schult. f.	AR-0-STUTZ-005992
<i>Tillandsia loliacea</i> Mart. ex Schult. & Schult. f.	BR-0-STUTZ-008330
<i>Tillandsia loliacea</i> Mart. ex Schult. & Schult. f.	XX-0-STUTZ-008329
<i>Tillandsia loliacea</i> Mart. ex Schult. & Schult. f.	XX-0-STUTZ-008331
<i>Tillandsia loliacea</i> Mart. ex Schult. & Schult. f.	XX-0-STUTZ-008332
<i>Tillandsia lorentziana</i> Griseb.	BO-0-STUTZ-005993
<i>Tillandsia lorentziana</i> Griseb.	BO-0-STUTZ-008334
<i>Tillandsia lorentziana</i> Griseb.	BO-0-STUTZ-008337
<i>Tillandsia lorentziana</i> Griseb.	BR-0-STUTZ-008335
<i>Tillandsia lorentziana</i> Griseb.	XX-0-STUTZ-008336
<i>Tillandsia lorentziana</i> Griseb.	XX-0-STUTZ-008338
<i>Tillandsia lorentziana</i> Griseb.	XX-0-STUTZ-015302
<i>Tillandsia lotteae</i> H. Hrom. ex Rauh	BO-0-STUTZ-005994
<i>Tillandsia lymanii</i> Rauh	XX-0-STUTZ-005995
<i>Tillandsia lymanii</i> Rauh	XX-0-STUTZ-006557
<i>Tillandsia magnusiana</i> Wittm.	GT-0-STUTZ-004055
<i>Tillandsia magnusiana</i> Wittm.	XX-0-STUTZ-005999
<i>Tillandsia mallemonitii</i> Glaz. ex Mez	XX-0-STUTZ-002899
<i>Tillandsia mallemonitii</i> Glaz. ex Mez	XX-0-STUTZ-008340

<i>Tillandsia mallemonitii</i> Glaz. ex Mez	XX-0-STUTZ-009239
<i>Tillandsia marconae</i> W. Till & Vitek	PE-0-STUTZ-006004
<i>Tillandsia marconae</i> W. Till & Vitek	PE-0-STUTZ-008341
<i>Tillandsia marconae</i> W. Till & Vitek	PE-0-STUTZ-008342
<i>Tillandsia marconae</i> W. Till & Vitek	PE-0-STUTZ-015556
<i>Tillandsia matudae</i> L.B. Sm.	GT-0-STUTZ-006600
<i>Tillandsia matudae</i> L.B. Sm.	GT-0-STUTZ-008344
<i>Tillandsia matudae</i> L.B. Sm.	XX-0-STUTZ-002490
<i>Tillandsia matudae</i> L.B. Sm.	XX-0-STUTZ-008345
<i>Tillandsia mauryana</i> L.B. Sm.	XX-0-STUTZ-006007
<i>Tillandsia mauryana</i> L.B. Sm.	XX-0-STUTZ-008346
<i>Tillandsia meridionali recurvifolia</i> var. <i>subsecundifolia</i> *	XX-0-STUTZ-006009
<i>Tillandsia micans</i> L.B. Sm.	XX-0-STUTZ-006010
<i>Tillandsia milagrensis</i> Leme	BO-0-STUTZ-006011
<i>Tillandsia mima</i> L.B. Sm.	XX-0-STUTZ-006012
<i>Tillandsia mima</i> L.B. Sm.	XX-0-STUTZ-008347
<i>Tillandsia mima</i> var. <i>mima</i>	EC-1-HEID-105681
<i>Tillandsia mirabilis</i> L. Hrom.	MX-0-STUTZ-006558
<i>Tillandsia mitlaensis</i> var. <i>tulensis</i> Lautner & Ehlers	XX-0-STUTZ-006015
<i>Tillandsia mitlaensis</i> W. Weber & Ehlers	MX-0-STUTZ-015475
<i>Tillandsia mitlaensis</i> W. Weber & Ehlers	MX-0-STUTZ-015476
<i>Tillandsia mitlaensis</i> W. Weber & Ehlers	XX-0-STUTZ-006014
<i>Tillandsia mollis</i> H. Hrom. & W. Till	XX-0-STUTZ-006016
<i>Tillandsia montana</i> Reitz	XX-0-STUTZ-006017
<i>Tillandsia muhriae</i> W. Weber	AR-0-STUTZ-008349
<i>Tillandsia muhriae</i> W. Weber	XX-0-STUTZ-006019
<i>Tillandsia multicaulis</i> Steud.	XX-0-STUTZ-006020
<i>Tillandsia multiflora</i> Benth	XX-0-STUTZ-009544
<i>Tillandsia multiflora</i> Benth.	XX-0-STUTZ-015303
<i>Tillandsia multiflora</i> var. <i>tomensis</i> L.B. Sm.	XX-0-STUTZ-015305
<i>Tillandsia myosura</i> Griseb. ex Baker	XX-0-STUTZ-002491
<i>Tillandsia myosura</i> Griseb. ex Baker	XX-0-STUTZ-008350
<i>Tillandsia myosura</i> Griseb. ex Baker	XX-0-STUTZ-009254
<i>Tillandsia nana</i> Baker	XX-0-STUTZ-006022
<i>Tillandsia narthecioides</i> C. Presl	XX-0-STUTZ-006023
<i>Tillandsia neglecta</i> E. Pereira	BR-0-STUTZ-015477
<i>Tillandsia nizandaensis</i> Ehlers	XX-0-STUTZ-006026
<i>Tillandsia nizandaensis</i> Ehlers	XX-0-STUTZ-015568

<i>Tillandsia nolleriana</i> Ehlers ex Rauh	MX-0-STUTZ-006027
<i>Tillandsia nolleriana</i> Ehlers ex Rauh	MX-1-HEID-131443
<i>Tillandsia nolleriana</i> Ehlers ex Rauh	XX-0-STUTZ-008354
<i>Tillandsia novakii</i> H.E. Luther	XX-0-STUTZ-006028
<i>Tillandsia novakii</i> H.E. Luther	XX-0-STUTZ-006562
<i>Tillandsia nuptialis</i> Braga & Sucre	BR-0-STUTZ-006029
<i>Tillandsia oropezana</i> L. Hrom.	BO-0-STUTZ-006564
<i>Tillandsia oroyensis</i> Mez	XX-0-STUTZ-006033
<i>Tillandsia pacifica</i> Ehlers	XX-0-STUTZ-006034
<i>Tillandsia paleacea</i> C. Presl	PE-0-STUTZ-006035
<i>Tillandsia paleacea</i> C. Presl	XX-0-STUTZ-006036
<i>Tillandsia paleacea</i> C. Presl	XX-0-STUTZ-008357
<i>Tillandsia paleacea</i> C. Presl	XX-0-STUTZ-008358
<i>Tillandsia pamelae</i> Rauh	XX-0-STUTZ-006038
<i>Tillandsia pampasensis</i> Rauh	XX-0-STUTZ-006039
<i>Tillandsia paraensis</i> Mez	XX-0-STUTZ-015557
<i>Tillandsia pardoii</i> Gouda	XX-0-STUTZ-009268
<i>Tillandsia parryi</i> Baker	MX-0-STUTZ-015569
<i>Tillandsia parryi</i> Baker	XX-0-STUTZ-006565
<i>Tillandsia pastensis</i> André	XX-0-STUTZ-009270
<i>Tillandsia paucifolia</i> Baker	XX-0-STUTZ-006041
<i>Tillandsia paucifolia</i> var. <i>paucifolia</i> *	XX-0-STUTZ-006042
<i>Tillandsia paucifolia</i> var. <i>vivipara</i> *	XX-0-STUTZ-006043
<i>Tillandsia peiranoi</i> A. Cast.	XX-0-STUTZ-006045
<i>Tillandsia peiranoi</i> A.Cast.	XX-0-STUTZ-006046
<i>Tillandsia penascoensis</i> Ehlers & Lautner	XX-0-STUTZ-006566
<i>Tillandsia pentasticha</i> Rauh & Wülfingh.	MX-0-STUTZ-006048
<i>Tillandsia pentasticha</i> Rauh & Wülfingh.	MX-0-STUTZ-006567
<i>Tillandsia plagiotropica</i> Rohweder	XX-0-STUTZ-002492
<i>Tillandsia plagiotropica</i> Rohweder	XX-0-STUTZ-008364
<i>Tillandsia plumosa</i> Baker	MX-0-STUTZ-006051
<i>Tillandsia pohliana</i> Mez	BO-0-B-1662095
<i>Tillandsia pohliana</i> Mez	BR-0-STUTZ-006052
<i>Tillandsia polita</i> L.B. Sm.	XX-0-STUTZ-006053
<i>Tillandsia polystachia</i> (L.) L.	XX-0-STUTZ-006055
<i>Tillandsia polzii</i> Ehlers	BR-0-STUTZ-006568
<i>Tillandsia polzii</i> Ehlers	XX-0-STUTZ-009279
<i>Tillandsia ponderosa</i> L.B. Sm.	GT-0-STUTZ-006056

<i>Tillandsia portillae</i> E. Gross & Wülfigh.	EC-0-STUTZ-006569
<i>Tillandsia praschekii</i> Ehlers & Willinger	CU-0-STUTZ-006057
<i>Tillandsia praschekii</i> Ehlers & Willinger	XX-0-STUTZ-008367
<i>Tillandsia praschekii</i> Ehlers & Willinger	XX-0-STUTZ-008368
<i>Tillandsia prodigiosa</i> (Lem.) Baker	MX-0-STUTZ-006058
<i>Tillandsia propagulifera</i> Rauh	XX-0-STUTZ-006059
<i>Tillandsia pruinosa</i> Sw.	XX-0-STUTZ-008370
<i>Tillandsia pruinosa</i> Sw.	XX-0-STUTZ-008371
<i>Tillandsia pruinosa</i> Sw.	XX-0-STUTZ-009286
<i>Tillandsia pseudobaileyi</i> C.S. Gardner	XX-0-STUTZ-006061
<i>Tillandsia pseudomacbrideana</i> Rauh	XX-0-STUTZ-006062
<i>Tillandsia pseudomicans</i> Rauh	PE-0-STUTZ-006063
<i>Tillandsia pseudomicans</i> Rauh	XX-0-STUTZ-006570
<i>Tillandsia pseudosetacea</i> Ehlers & Rauh	XX-0-STUTZ-006064
<i>Tillandsia pseudosetacea</i> Ehlers & Rauh	XX-0-STUTZ-006572
<i>Tillandsia pueblensis</i> L.B. Sm.	XX-0-STUTZ-006065
<i>Tillandsia pueblensis</i> L.B. Sm.	XX-0-STUTZ-008373
<i>Tillandsia pueblensis</i> L.B. Sm.	XX-0-STUTZ-009291
<i>Tillandsia pugiformis</i> L.B. Sm.	XX-0-STUTZ-009293
<i>Tillandsia pugiformis</i> L.B. Sm.	XX-0-STUTZ-015451
<i>Tillandsia punctulata</i> Schltld. & Cham.	GT-0-STUTZ-006067
<i>Tillandsia punctulata</i> Schltld. & Cham.	MX-0-STUTZ-008375
<i>Tillandsia purpurea</i> Ruiz & Pav.	XX-0-STUTZ-006068
<i>Tillandsia rauhii</i> L.B. Sm.	XX-0-1996GR00627
<i>Tillandsia rauhii</i> L.B. Sm.	XX-0-STUTZ-006069
<i>Tillandsia rauhii</i> L.B. Sm.	XX-0-STUTZ-008376
<i>Tillandsia rauschii</i> Rauh & C.O. Lehm.	XX-0-STUTZ-006070
<i>Tillandsia rectangula</i> Baker	XX-0-STUTZ-006071
<i>Tillandsia recurvata</i> (L.) L.	XX-0-STUTZ-006073
<i>Tillandsia recurvifolia</i> Hook.	XX-0-STUTZ-006008
<i>Tillandsia recurvifolia</i> Hook.	XX-0-STUTZ-009300
<i>Tillandsia recurvifolia</i> Hook.	XX-0-STUTZ-015308
<i>Tillandsia recurvifolia</i> Hook.	XX-0-STUTZ-015309
<i>Tillandsia reducta</i> L.B. Sm.	PE-1-HEID-132450
<i>Tillandsia reichenbachii</i> Baker	XX-0-STUTZ-006075
<i>Tillandsia reichenbachii</i> Baker	XX-0-STUTZ-013725
<i>Tillandsia remota</i> Wittm.	XX-0-STUTZ-006076
<i>Tillandsia retiflora</i> *	XX-0-STUTZ-015310

<i>Tillandsia retorta</i> Griseb. ex Baker	XX-0-STUTZ-002494
<i>Tillandsia rhomboidea</i> André	HN-0-STUTZ-006079
<i>Tillandsia rodrigueziana</i> Mez	MX-0-STUTZ-006080
<i>Tillandsia rodrigueziana</i> Mez	MX-0-STUTZ-015570
<i>Tillandsia rodrigueziana</i> Mez	XX-0-STUTZ-008379
<i>Tillandsia rodrigueziana</i> Mez	XX-0-STUTZ-008380
<i>Tillandsia roezlii</i> E. Morren	XX-0-STUTZ-006081
<i>Tillandsia roezlii</i> E. Morren	XX-0-STUTZ-006573
<i>Tillandsia roezlii</i> E. Morren	XX-0-STUTZ-008381
<i>Tillandsia roezlii</i> E. Morren	XX-0-STUTZ-009306
<i>Tillandsia rosacea</i> L. Hrom. & W. Till	XX-0-STUTZ-006575
<i>Tillandsia rosarioae</i> L. Hrom.	AR-0-STUTZ-006574
<i>Tillandsia roseoscapa</i> Matuda	XX-0-STUTZ-006082
<i>Tillandsia roseoscapa</i> Matuda	XX-0-STUTZ-006576
<i>Tillandsia rubroviolacea</i> Rauh	EC-1-HEID-130374
<i>Tillandsia rudolfii</i> E. Gross	EC-0-STUTZ-006577
<i>Tillandsia samaipatensis</i> W. Till	BO-0-STUTZ-006578
<i>Tillandsia schatzlii</i> Rauh	XX-0-STUTZ-006087
<i>Tillandsia schatzlii</i> Rauh	XX-0-STUTZ-008384
<i>Tillandsia schiedeana</i> Steud.	CU-0-STUTZ-006089
<i>Tillandsia schiedeana</i> Steud.	GT-0-STUTZ-009318
<i>Tillandsia schiedeana</i> Steud.	MX-1-HEID-132444
<i>Tillandsia schiedeana</i> Steud.	XX-0-STUTZ-006088
<i>Tillandsia schiedeana</i> Steud.	XX-0-STUTZ-008386
<i>Tillandsia schusteri</i> Rauh	XX-0-STUTZ-006095
<i>Tillandsia secunda</i> Kunth	EC-0-STUTZ-006096
<i>Tillandsia secunda</i> Kunth	XX-0-STUTZ-009327
<i>Tillandsia secunda</i> Kunth	XX-0-STUTZ-015311
<i>Tillandsia secunda</i> Kunth	XX-0-STUTZ-015312
<i>Tillandsia secunda</i> var. <i>secunda</i>	XX-0-STUTZ-006097
<i>Tillandsia secunda</i> Kunth	EC-0-STUTZ-015571
<i>Tillandsia seideliana</i> E. Pereira	XX-0-STUTZ-006098
<i>Tillandsia seleriana</i> Mez	XX-0-STUTZ-005897
<i>Tillandsia seleriana</i> Mez	XX-0-STUTZ-006099
<i>Tillandsia seleriana</i> Mez	XX-0-STUTZ-008391
<i>Tillandsia seleriana</i> Mez	XX-0-STUTZ-008392
<i>Tillandsia seleriana</i> Mez	XX-0-STUTZ-008393
<i>Tillandsia seleriana</i> Mez x <i>Tillandsia caput-medusae</i> E. Morren	XX-0-STUTZ-006100

<i>Tillandsia seleriana</i> Mez x <i>Tillandsia fasciculata</i> Sw.		GT-0-STUTZ-006101
<i>Tillandsia setacea</i> Sw.		XX-0-STUTZ-006102
<i>Tillandsia setacea</i> Sw.		XX-0-STUTZ-008394
<i>Tillandsia sinuosa</i> L.B. Sm.		XX-0-STUTZ-006488
<i>Tillandsia socialis</i> L.B. Sm.		XX-0-STUTZ-006580
<i>Tillandsia socialis</i> L.B. Sm.		XX-0-STUTZ-006581
<i>Tillandsia somnians</i> L.B. Sm.		PE-0-FRP-2820
<i>Tillandsia somnians</i> L.B. Sm.		XX-0-STUTZ-009336
<i>Tillandsia sphaerocephala</i> Baker		BO-0-STUTZ-006107
<i>Tillandsia sphaerocephala</i> Baker		BO-0-STUTZ-008390
<i>Tillandsia sphaerocephala</i> Baker		EC-0-STUTZ-008396
<i>Tillandsia sphaerocephala</i> Baker		XX-0-STUTZ-006094
<i>Tillandsia sphaerocephala</i> Baker		XX-0-STUTZ-006579
<i>Tillandsia sphaerocephala</i> Baker		XX-0-STUTZ-008389
<i>Tillandsia sphaerocephala</i> Baker		XX-0-STUTZ-008395
<i>Tillandsia sphaerocephala</i> Baker		XX-0-STUTZ-008397
<i>Tillandsia sphaerocephala</i> Baker		XX-0-STUTZ-015319
<i>Tillandsia sphaerocephala</i> var. <i>tarichensis</i> *		BO-0-STUTZ-006108
<i>Tillandsia spiculosa</i> Griseb.		DO-0-STUTZ-002896
<i>Tillandsia spiraliflora</i> Rauh		XX-0-STUTZ-006109
<i>Tillandsia sprengeliana</i> Klotzsch ex Mez		XX-0-STUTZ-006110
<i>Tillandsia standleyi</i> L.B. Sm.		XX-0-STUTZ-015574
<i>Tillandsia stellifera</i> L. Hrom.		PE-0-STUTZ-006111
<i>Tillandsia stenoura</i> Harms		EC-0-STUTZ-006588
<i>Tillandsia straminea</i> Kunth		XX-0-STUTZ-002900
<i>Tillandsia straminea</i> Kunth		XX-0-STUTZ-008398
<i>Tillandsia streptocarpa</i> Baker		PE-0-STUTZ-006113
<i>Tillandsia streptocarpa</i> Baker		XX-0-STUTZ-008399
<i>Tillandsia streptophylla</i> Scheidw. ex E. Morren		XX-0-STUTZ-006114
<i>Tillandsia stricta</i> Sol. ex Ker Gawl.	'Petropolis'	XX-0-STUTZ-006117
<i>Tillandsia stricta</i> Sol. ex Ker Gawl.		BR-0-STUTZ-008400
<i>Tillandsia stricta</i> Sol. ex Ker Gawl.		XX-0-STUTZ-006115
<i>Tillandsia stricta</i> Sol. ex Ker Gawl.		XX-0-STUTZ-008401
<i>Tillandsia stricta</i> Sol. ex Ker Gawl.		XX-0-STUTZ-009348
<i>Tillandsia stricta</i> Sol. ex Ker Gawl.		XX-0-STUTZ-015560
<i>Tillandsia stricta</i> var. <i>stricta</i> *		XX-0-STUTZ-006116
<i>Tillandsia stricta</i> var. <i>stricta</i> *		XX-0-STUTZ-008402
<i>Tillandsia subteres</i> H.E. Luther		XX-0-STUTZ-006119

<i>Tillandsia sucrei</i> E. Pereira	XX-0-STUTZ-006120
<i>Tillandsia sucrei</i> E. Pereira	XX-0-STUTZ-015321
<i>Tillandsia superinsignis</i> Matuda	MX-0-STUTZ-006589
<i>Tillandsia taxcoensis</i> Ehlers	MX-0-STUTZ-006590
<i>Tillandsia tectorum</i> E. Morren	XX-0-STUTZ-006122
<i>Tillandsia tectorum</i> E. Morren	XX-0-STUTZ-008404
<i>Tillandsia tenuifolia</i> L.	BO-0-STUTZ-006127
<i>Tillandsia tenuifolia</i> L.	BR-0-STUTZ-006591
<i>Tillandsia tenuifolia</i> L.	XX-0-STUTZ-006123
<i>Tillandsia tenuifolia</i> L.	XX-0-STUTZ-008405
<i>Tillandsia tenuifolia</i> L.	XX-0-STUTZ-008406
<i>Tillandsia tenuifolia</i> L.	XX-0-STUTZ-008407
<i>Tillandsia tenuifolia</i> L.	XX-0-STUTZ-009355
<i>Tillandsia tenuifolia</i> L.	XX-0-STUTZ-009356
<i>Tillandsia tenuifolia</i> L.	XX-0-STUTZ-009360
<i>Tillandsia tenuifolia</i> L.	XX-0-STUTZ-009361
<i>Tillandsia tenuifolia</i> L.	XX-0-STUTZ-009362
<i>Tillandsia tenuifolia</i> L.	XX-0-STUTZ-009364
<i>Tillandsia tenuifolia</i> L.	XX-0-STUTZ-009365
<i>Tillandsia tenuifolia</i> L.	XX-0-STUTZ-009366
<i>Tillandsia tenuifolia</i> L.	XX-0-STUTZ-009367
<i>Tillandsia tenuifolia</i> L. x <i>Tillandsia stricta</i> Sol. ex Ker Gawl.	XX-0-STUTZ-006126
<i>Tillandsia tenuifolia</i> var. <i>brasil*</i>	XX-0-STUTZ-006124
<i>Tillandsia tenuifolia</i> var. <i>saxicola</i> (L.B. Sm.) L.B. Sm.	VE-0-B-0010793
<i>Tillandsia tenuifolia</i> var. <i>tenuifolia</i>	XX-0-STUTZ-006024
<i>Tillandsia tenuifolia</i> var. <i>tenuifolia</i>	XX-0-STUTZ-006066
<i>Tillandsia thiekenii</i> Ehlers	XX-0-STUTZ-006128
<i>Tillandsia thyrsgera</i> E. Morren ex Baker	XX-0-STUTZ-006593
<i>Tillandsia tomekii</i> L. Hrom.	PE-0-STUTZ-006129
<i>Tillandsia tonalaensis</i> Ehlers	MX-0-STUTZ-015575
<i>Tillandsia tonalaensis</i> Ehlers	XX-0-STUTZ-006596
<i>Tillandsia toropiensis</i> Rauh	BR-0-STUTZ-006130
<i>Tillandsia toropiensis</i> Rauh	BR-0-STUTZ-008408
<i>Tillandsia tortilis</i> Baker	XX-0-STUTZ-006131
<i>Tillandsia tricholepis</i> Baker	XX-0-STUTZ-006132
<i>Tillandsia tricholepis</i> Baker	XX-0-STUTZ-015322
<i>Tillandsia tricolor</i> Schtdl. & Cham.	MX-0-B-0212774
<i>Tillandsia tricolor</i> Schtdl. & Cham.	XX-0-STUTZ-006134

<i>Tillandsia tricolor</i> Schtdl. & Cham.	XX-0-STUTZ-009379
<i>Tillandsia trigalensis</i> Ehlers	GT-0-STUTZ-006135
<i>Tillandsia triglochinooides</i> C. Presl	EC-0-STUTZ-006136
<i>Tillandsia ulrici</i> Ehlers	MX-0-STUTZ-006598
<i>Tillandsia umbellata</i> André	XX-0-STUTZ-006137
<i>Tillandsia usneoides</i> (L.) L.	XX-0-STUTZ-006140
<i>Tillandsia usneoides</i> (L.) L.	XX-0-STUTZ-006141
<i>Tillandsia usneoides</i> (L.) L.	XX-0-STUTZ-006142
<i>Tillandsia usneoides</i> (L.) L.	XX-0-STUTZ-006144
<i>Tillandsia usneoides</i> (L.) L.	XX-0-STUTZ-006599
<i>Tillandsia usneoides</i> var. <i>minor</i> *	XX-0-STUTZ-006143
<i>Tillandsia utriculata</i> L.	XX-0-STUTZ-006145
<i>Tillandsia utriculata</i> subsp. <i>pringlei</i> (S. Watson) C.S. Gardner	MX-0-STUTZ-006146
<i>Tillandsia velutina</i> Ehlers	XX-0-STUTZ-006149
<i>Tillandsia vernicosa</i> Baker	PY-0-STUTZ-009383
<i>Tillandsia vernicosa</i> Baker	XX-0-STUTZ-006151
<i>Tillandsia vernicosa</i> Baker	XX-0-STUTZ-008411
<i>Tillandsia vicentina</i> Standl.	GT-0-STUTZ-006155
<i>Tillandsia vicentina</i> Standl.	GT-0-STUTZ-006601
<i>Tillandsia vicentina</i> Standl.	XX-0-STUTZ-006152
<i>Tillandsia vicentina</i> Standl. x <i>Tillandsia ionantha</i> var. <i>scaposa</i> L.B. Sm.	XX-0-STUTZ-006153
<i>Tillandsia viridiflora</i> (Beer) Baker	XX-0-STUTZ-015576
<i>Tillandsia welzii</i> Ehlers	XX-0-STUTZ-006157
<i>Tillandsia werdermannii</i> Harms	XX-0-B-2325594
<i>Tillandsia werdermannii</i> Harms	XX-0-STUTZ-008413
<i>Tillandsia wuelfinghoffii</i> Ehlers	MX-0-STUTZ-008414
<i>Tillandsia wuelfinghoffii</i> Ehlers	XX-0-STUTZ-006159
<i>Tillandsia</i> x <i>donatoi</i> Leme	XX-0-STUTZ-006602
<i>Tillandsia</i> x <i>nidus</i> Rauh & C.O. Lehm.	MX-0-STUTZ-006025
<i>Tillandsia</i> x <i>oeseriana</i>	XX-0-STUTZ-006031
<i>Tillandsia</i> x <i>oeseriana</i>	XX-0-STUTZ-006563
<i>Tillandsia</i> x <i>oeseriana</i>	XX-0-STUTZ-008356
<i>Tillandsia</i> x <i>rectifolia</i> C.A. Wiley ex Rauh	XX-0-STUTZ-008377
<i>Tillandsia xerographica</i> Rohweder	GT-0-STUTZ-006160
<i>Tillandsia xerographica</i> Rohweder	XX-0-STUTZ-008415
<i>Tillandsia xiphioides</i> Ker Gawl.	BO-0-STUTZ-006163
<i>Tillandsia xiphioides</i> Ker Gawl.	BO-0-STUTZ-006604
<i>Tillandsia xiphioides</i> Ker Gawl.	BO-0-STUTZ-008416

<i>Tillandsia xiphioides</i> Ker Gawl.		BO-0-STUTZ-008423
<i>Tillandsia xiphioides</i> Ker Gawl.		BO-0-STUTZ-015478
<i>Tillandsia xiphioides</i> Ker Gawl.		XX-0-STUTZ-006162
<i>Tillandsia xiphioides</i> Ker Gawl.		XX-0-STUTZ-008418
<i>Tillandsia xiphioides</i> Ker Gawl.		XX-0-STUTZ-008419
<i>Tillandsia xiphioides</i> Ker Gawl.		XX-0-STUTZ-008420
<i>Tillandsia xiphioides</i> Ker Gawl.		XX-0-STUTZ-008421
<i>Tillandsia xiphioides</i> Ker Gawl.		XX-0-STUTZ-008422
<i>Tillandsia xiphioides</i> Ker Gawl.		XX-0-STUTZ-015323
<i>Tillandsia xiphioides</i> var. <i>tafiensis</i> L.B. Sm.		AR-0-STUTZ-006164
<i>Tillandsia xiphioides</i> var. <i>tafiensis</i> L.B. Sm.		XX-0-STUTZ-008424
<i>Tillandsia yuncharaensis</i> W. Till		AR-0-STUTZ-008425
<i>Tillandsia yuncharaensis</i> W. Till		BO-0-STUTZ-006166
<i>Tillandsia yuncharaensis</i> W. Till		BO-0-STUTZ-009406
<i>Tillandsia yuncharaensis</i> W. Till		BO-0-STUTZ-009407
<i>Tillandsia zacapanensis</i> Véliz & Feldhoff		XX-0-STUTZ-006605
<i>Tillandsia zacapanensis</i> Véliz & Feldhoff		XX-0-STUTZ-006606
<i>Tillandsia zecheri</i> var. <i>cafayatensis</i> Palací & G. K. Br.		XX-0-STUTZ-006168
<i>Tillandsia zecheri</i> W. Till		AR-0-STUTZ-006167
<i>Tillandsia zecheri</i> W. Till		BO-0-STUTZ-006607
<i>Tillandsia zecheri</i> W. Till		XX-0-STUTZ-008426
<i>Vriesea alta</i> (Baker) E. Morren ex Mez		XX-0-STUTZ-015453
<i>Vriesea atrococcinea</i> Rauh		BR-0-B-2815796
<i>Vriesea bleheri</i> Roeth & W. Weber		BR-0-GOET-0141
<i>Vriesea bleheri</i> Roeth & W. Weber		XX-0-STUTZ-000787
<i>Vriesea brasiliana</i> L.B. Sm.		XX-0-STUTZ-000486
<i>Vriesea chrysostachys</i> E. Morren		XX-0-STUTZ-000791
<i>Vriesea corcovadensis</i> (Britton) Mez		XX-0-STUTZ-015581
<i>Vriesea drepanocarpa</i> (Baker) Mez		XX-0-STUTZ-000792
<i>Vriesea eltoniana</i> E. Pereira & Ivo		XX-0-STUTZ-000795
<i>Vriesea extensa</i> L.B. Sm.		XX-0-STUTZ-000487
<i>Vriesea fenestralis</i> Linden & André		XX-0-STUTZ-009558
<i>Vriesea geniculata</i> (Wawra) Wawra		XX-0-STUTZ-009445
<i>Vriesea glutinosa</i> Lindl.		XX-0-STGAL-375/1987-G
<i>Vriesea glutinosa</i> Lindl.		XX-0-STUTZ-000803
<i>Vriesea glutinosa</i> Lindl.	Hybride	XX-0-STUTZ-000843
<i>Vriesea glutinosa</i> Lindl. x <i>Vriesea splendens</i> (Brongn.) Lem.		XX-0-STUTZ-000804
<i>Vriesea guttata</i> Linden & André		XX-1-HEID-103584

<i>Vriesea heterostachys</i> (Baker) L.B. Sm.		XX-0-STUTZ-000819
<i>Vriesea hoehneana</i> L.B. Sm.		XX-0-STUTZ-000809
<i>Vriesea imperialis</i> Carrière		XX-0-STUTZ-000488
<i>Vriesea inflata</i> (Wawra) Wawra		XX-0-STUTZ-000812
<i>Vriesea</i> Lindl.	'Inferno'	XX-0-STUTZ-000862
<i>Vriesea</i> Lindl.	'Komet'	XX-0-STUTZ-000846
<i>Vriesea</i> Lindl.	'Tiffany'	XX-0-STUTZ-000849
<i>Vriesea malzinei</i> E. Morren		XX-0-STUTZ-000813
<i>Vriesea ospinae</i> H.E. Luther		XX-0-STUTZ-000815
<i>Vriesea ospinae</i> var. <i>gruberi</i> H.E. Luther		XX-0-STUTZ-009566
<i>Vriesea oxapampae</i> Rauh		XX-0-STUTZ-006498
<i>Vriesea paraibica</i> Wawra		XX-0-STUTZ-000816
<i>Vriesea pinottii</i> Reitz		XX-0-STUTZ-006499
<i>Vriesea platynema</i> Gaudich.		XX-0-STUTZ-000820
<i>Vriesea platynema</i> Gaudich.		XX-0-STUTZ-000821
<i>Vriesea regina</i> (Vell.) Beer		XX-0-STUTZ-000825
<i>Vriesea regina</i> (Vell.) Beer		XX-0-STUTZ-009444
<i>Vriesea saundersii</i> (Carrière) E. Morren	Hybride	XX-0-STUTZ-000827
<i>Vriesea saundersii</i> (Carrière) E. Morren		XX-0-STUTZ-000826
<i>Vriesea saundersii</i> (Carrière) E. Morren		XX-0-STUTZ-006503
<i>Vriesea saundersii</i> (Carrière) E. Morren x <i>Vriesea platynema</i> Gaudich.		XX-0-STUTZ-009574
<i>Vriesea scalaris</i> E. Morren		XX-0-STUTZ-000828
<i>Vriesea simplex</i> (Vell.) Beer		XX-0-STUTZ-000831
<i>Vriesea sucrei</i> L.B. Sm. & Read		XX-0-STUTZ-000836
<i>Vriesea sucrei</i> L.B. Sm. & Read		XX-0-STUTZ-006506
<i>Vriesea</i> x <i>kitteliana</i> Wittm.		XX-0-STUTZ-000845
<i>Vriesea</i> x <i>retroflexa</i> E. Morren		XX-0-STUTZ-006508
<i>Wittmackia lingulata</i> (L.) Mez		MQ-0-U-1996GR00403
<i>Cryptbergia</i> (<i>Cryptanthus</i> x <i>Billbergia</i>)	'Rubra'	XX-0-STUTZ-000574
<i>Zizkaea tuerckheimii</i> (Mez) W. Till & Barfuss		DO-0-U-2004GR01127
Burseraceae		
<i>Beiselia mexicana</i> Forman		XX-0-STUTZ-004590
<i>Boswellia papyrifera</i> (Caill. ex Delile) Hochst.		XX-0-STUTZ-013132
<i>Boswellia sacra</i> Flueck.		XX-0-STUTZ-004595
<i>Bursera excelsa</i> (Kunth) Engl.		XX-0-STUTZ-016341
<i>Bursera fagaroides</i> (Kunth) Engl.		XX-0-STUTZ-002910
<i>Bursera fagaroides</i> (Kunth) Engl.		XX-0-STUTZ-004607
<i>Bursera fagaroides</i> (Kunth) Engl.		XX-0-STUTZ-013135

<i>Bursera fagaroides</i> (Kunth) Engl.	XX-0-STUTZ-016003
<i>Bursera fagaroides</i> (Kunth) Engl. x <i>Bursera schlechtendalii</i> Engl.	XX-0-PRAZ-2002.10815
<i>Bursera schlechtendalii</i> Engl.	XX-0-STUTZ-004608
<i>Canarium schweinfurthii</i> Engl.	UG-0-STUTZ-015978
<i>Commiphora capensis</i> (Sond.) Engl.	XX-0-STUTZ-004638
<i>Commiphora dulcis</i> Engl.	XX-0-STUTZ-004639
<i>Commiphora gileadensis</i> (L.) C. Chr.	XX-0-STUTZ-004640
<i>Commiphora habessinica</i> (O. Berg) Engl.	XX-0-STUTZ-004637
Butomaceae	
<i>Butomus umbellatus</i> L.	XX-0-STUTZ-008781
Buxaceae	
<i>Sarcococca pruniformis</i> Lindl.	XX-0-STUTZ-010394
<i>Styloceras brokawii</i> A.H. Gentry & R.B. Foster	BO-0-Z-20011695
Byblidaceae	
<i>Byblis liniflora</i> Salisb.	XX-0-STUTZ-015244
Cactaceae	
<i>Acanthocalycium klimpelianum</i> (Weidlich & Werderm.) Backeb.	XX-0-STUTZ-012073
<i>Acanthocalycium spiniflorum</i> (K. Schum.) Backeb.	XX-0-STUTZ-012074
<i>Ariocarpus agavioides</i> (Castañeda) E.S. Anderson	XX-0-STUTZ-012075
<i>Ariocarpus fissuratus</i> (Engelm.) K. Schum.	XX-0-STUTZ-012076
<i>Ariocarpus fissuratus</i> (Engelm.) K. Schum.	XX-0-STUTZ-012079
<i>Ariocarpus fissuratus</i> (Engelm.) K. Schum.	XX-0-STUTZ-012080
<i>Ariocarpus retusus</i> Scheidw.	MX-0-STUTZ-012084
<i>Ariocarpus retusus</i> Scheidw.	MX-1-STUTZ-012085
<i>Ariocarpus retusus</i> Scheidw.	MX-1-STUTZ-012086
<i>Ariocarpus retusus</i> Scheidw.	XX-0-STUTZ-012088
<i>Ariocarpus retusus</i> Scheidw.	XX-0-STUTZ-012089
<i>Ariocarpus retusus</i> Scheidw.	XX-0-STUTZ-016405
<i>Ariocarpus retusus</i> subsp. <i>trigonus</i> (F.A.C. Weber) E.F. Anderson & W.A.Fitz Maur.	MX-1-STUTZ-012087
<i>Ariocarpus retusus</i> subsp. <i>trigonus</i> (F.A.C. Weber) E.F. Anderson & W.A.Fitz Maur.	XX-0-STUTZ-016406
<i>Arrojadoa dinae</i> subsp. <i>ericaulis</i> (Buining & Brederoo) N.P. Taylor & Zappi	XX-0-STUTZ-012093
<i>Arrojadoa penicillata</i> (Gürke) Britton & Rose	XX-0-STUTZ-012094
<i>Arrojadoa rhodantha</i> (Gürke) Britton & Rose	XX-0-STUTZ-012095
<i>Astrophytum asterias</i> (Zucc.) Lem.	XX-0-STUTZ-012096
<i>Astrophytum asterias</i> (Zucc.) Lem.	XX-0-STUTZ-012097
<i>Astrophytum capricorne</i> (A. Dietr.) Britton & Rose	XX-0-STUTZ-012098
<i>Astrophytum capricorne</i> (A. Dietr.) Britton & Rose	XX-0-STUTZ-012099

<i>Astrophytum capricorne</i> (A. Dietr.) Britton & Rose	XX-0-STUTZ-012111
<i>Astrophytum capricorne</i> (A. Dietr.) Britton & Rose	XX-0-STUTZ-012114
<i>Astrophytum capricorne</i> (A. Dietr.) Britton & Rose	XX-0-STUTZ-012115
<i>Astrophytum capricorne</i> (A. Dietr.) Britton & Rose	XX-0-STUTZ-016030
<i>Astrophytum capricorne</i> (A. Dietr.) Britton & Rose	XX-0-STUTZ-016407
<i>Astrophytum myriostigma</i> Lem.	MX-1-STUTZ-012108
<i>Astrophytum myriostigma</i> Lem.	XX-0-STUTZ-012100
<i>Astrophytum myriostigma</i> Lem.	XX-0-STUTZ-012103
<i>Astrophytum myriostigma</i> Lem.	XX-0-STUTZ-012104
<i>Astrophytum myriostigma</i> Lem.	XX-0-STUTZ-012105
<i>Astrophytum myriostigma</i> Lem.	XX-0-STUTZ-012106
<i>Astrophytum myriostigma</i> Lem.	XX-0-STUTZ-012107
<i>Astrophytum myriostigma</i> Lem.	XX-0-STUTZ-012109
<i>Astrophytum myriostigma</i> Lem.	XX-0-STUTZ-012110
<i>Astrophytum myriostigma</i> Lem. ' <i>Astrophytum myriostigma</i> subsp. <i>tulense</i> K. Kayser ^{***}	XX-0-STUTZ-002566
<i>Astrophytum myriostigma</i> Lem. ' <i>Astrophytum myriostigma</i> var. <i>tulense</i> (K. Kayser) Borg ^{***}	XX-0-STUTZ-012101
<i>Astrophytum myriostigma</i> Lem. f. <i>tricostatum</i> *	XX-0-STUTZ-012102
<i>Astrophytum myriostigma</i> var. <i>spiraliformis</i> *	XX-0-STUTZ-016408
<i>Astrophytum ornatum</i> (DC.) Britton & Rose	XX-0-STUTZ-002567
<i>Astrophytum ornatum</i> (DC.) Britton & Rose	XX-0-STUTZ-012112
<i>Astrophytum ornatum</i> (DC.) Britton & Rose	XX-0-STUTZ-012113
<i>Austrocylindropuntia miquelii</i> (Monv.) Backeb.	XX-0-STUTZ-012833
<i>Austrocylindropuntia subulata</i> (Muehlenpf.) Backeb.	XX-0-STUTZ-012854
<i>Aylosteria muscula</i> (F. Ritter & Thiele) Backeb.	XX-0-STUTZ-004050
<i>Aztekium hintonii</i> Glass & W.A.Fitz Maur.	XX-0-STUTZ-012118
<i>Aztekium hintonii</i> Glass & W.A.Fitz Maur.	XX-0-STUTZ-012119
<i>Aztekium hintonii</i> Glass & W.A. Fitz Maur.	XX-0-STUTZ-015885
<i>Aztekium ritteri</i> (Boed.) Boed.	XX-0-STUTZ-012120
<i>Browningia hertlingiana</i> (Backeb.) Buxb.	XX-0-STUTZ-012123
<i>Browningia viridis</i> (Rauh & Backeb.) Buxb.	XX-0-STUTZ-012124
<i>Cactus cirrhifer</i> (Mart.) Kuntze	XX-0-STUTZ-012520
<i>Cactus muehlenpfordtii</i> (C.F. Först.) Kuntze	XX-0-STUTZ-002569
<i>Cactus muehlenpfordtii</i> (C.F. Först.) Kuntze	XX-0-STUTZ-012627
<i>Cactus niger</i> Kuntze	XX-0-STUTZ-012636
<i>Carnegiea gigantea</i> (Engelm.) Britton & Rose	XX-0-STUTZ-012125
<i>Carnegiea gigantea</i> (Engelm.) Britton & Rose	XX-0-STUTZ-012126
<i>Cephalocereus senilis</i> (Haw.) Pfeiff.	XX-0-STUTZ-006779
<i>Cereus aethiops</i> Haw.	XX-0-STUTZ-012128

<i>Cereus forbesii</i> C.F. Först.	XX-0-STUTZ-012129
<i>Cereus grandicostatus</i> Werderm.	XX-0-STUTZ-012130
<i>Cereus hildmannianus</i> K. Schum.	XX-0-STUTZ-012136
<i>Cereus huilunchu</i> Cárdenas	XX-0-STUTZ-012131
<i>Cereus huntingtonianus</i> Weing.	XX-0-STUTZ-012132
<i>Cereus jamacaru</i> DC.	XX-0-STUTZ-012133
<i>Cereus repandus</i> (L.) Mill.	XX-0-STUTZ-016409
<i>Cereus repandus</i> (L.) Mill.	XX-0-STUTZ-012134
<i>Cereus repandus</i> (L.) Mill.	XX-0-STUTZ-012135
<i>Cleistocactus baumannii</i> (Lem.) Lem.	XX-0-STUTZ-012137
<i>Cleistocactus candelilla</i> Cárdenas	XX-0-STUTZ-012139
<i>Cleistocactus cullmannianus</i> *	XX-0-STUTZ-012140
<i>Cleistocactus hyalacanthus</i> (K. Schum.) Rol.-Goss.	XX-0-STUTZ-012141
<i>Cleistocactus morawetzianus</i> Backeb.	XX-0-STUTZ-012142
<i>Cleistocactus paraguariensis</i> F. Ritter	XX-0-STUTZ-012143
<i>Cleistocactus parapetiensis</i> Cárdenas	XX-0-STUTZ-012144
<i>Cleistocactus samaipatanus</i> (Cárdenas) D.R. Hunt	XX-0-STUTZ-012145
<i>Cleistocactus sepium</i> (Kunth) A. Weber	XX-0-STUTZ-012721
<i>Cleistocactus smaragdiflorus</i> (F.A.C. Weber) Britton & Rose	XX-0-STUTZ-002570
<i>Cleistocactus straussii</i> (Heese) Backeb.	XX-0-STUTZ-002571
<i>Cleistocactus straussii</i> (Heese) Backeb.	XX-0-STUTZ-012149
<i>Cleistocactus tominensis</i> (Weing.) Backeb.	XX-0-STUTZ-012151
<i>Cochemiea poselgeri</i> (Hildm.) Britton & Rose	XX-0-STUTZ-012657
<i>Copiapoa calderana</i> F. Ritter	XX-0-STUTZ-012153
<i>Copiapoa calderana</i> F. Ritter	XX-0-STUTZ-012154
<i>Copiapoa cinerea</i> (Phil.) Britton & Rose	XX-0-STUTZ-015884
<i>Copiapoa cinerea</i> (Phil.) Britton & Rose	XX-0-STUTZ-016411
<i>Copiapoa cinerea</i> (Phil.) Britton & Rose var. <i>albispina</i> *	XX-0-STUTZ-012155
<i>Copiapoa cinerea</i> var. <i>columna-alba</i> (F. Ritter) Backeb.	XX-0-STUTZ-012156
<i>Copiapoa cinerea</i> var. <i>columna-alba</i> (F. Ritter) Backeb.	XX-0-STUTZ-012157
<i>Copiapoa cinerea</i> var. <i>haseltoniana</i> (Backeb.) N.P. Taylor	XX-0-STUTZ-012158
<i>Copiapoa coquimbana</i> (Karw. ex Rümpler) Britton & Rose	XX-0-STUTZ-012159
<i>Copiapoa coquimbana</i> var. <i>wagenknechtii</i> F. Ritter	XX-0-STUTZ-012161
<i>Copiapoa cupreata</i> (Poselg. ex Rümpler) Backeb.	XX-0-STUTZ-016412
<i>Copiapoa dealbata</i> F. Ritter	XX-0-STUTZ-012163
<i>Copiapoa echinoides</i> (Lem. ex Salm-Dyck) Britton & Rose	XX-0-STUTZ-012164
<i>Copiapoa fiedleriana</i> (K. Schum.) Backeb.	XX-0-STUTZ-012160
<i>Copiapoa fiedleriana</i> (K. Schum.) Backeb.	XX-0-STUTZ-012162

<i>Copiapoa humilis</i> (Phil.) Hutchison	XX-0-STUTZ-012165
<i>Copiapoa humilis</i> subsp. <i>tenuissima</i> (F. Ritter ex D.R. Hunt) D.R. Hunt	XX-0-STUTZ-012174
<i>Copiapoa hypogaea</i> F. Ritter	XX-0-STUTZ-012166
<i>Copiapoa hypogaea</i> F. Ritter	XX-0-STUTZ-012167
<i>Copiapoa hypogaea</i> subsp. <i>loui</i> (Diers) G.J. Charles	XX-0-STUTZ-012168
<i>Copiapoa montana</i> F. Ritter	XX-0-STUTZ-012169
<i>Copiapoa pendulina</i> F. Ritter	XX-0-STUTZ-012170
<i>Copiapoa tocopillana</i> F. Ritter	XX-0-STUTZ-012175
<i>Corynopuntia bulbispina</i> (Engelm.) F.M. Knuth	XX-0-STUTZ-012177
<i>Corynopuntia clavata</i> (Engelm.) F.M. Knuth	XX-0-STUTZ-006873
<i>Corynopuntia clavata</i> (Engelm.) F.M. Knuth	XX-0-STUTZ-012803
<i>Corynopuntia invicta</i> (Brandege) F.M. Knuth	XX-0-STUTZ-012822
<i>Corynopuntia moelleri</i> (A. Berger) F.M. Knuth	XX-0-STUTZ-015910
<i>Corynopuntia schottii</i> (Engelm.) F.M. Knuth	XX-0-STUTZ-012851
<i>Coryphantha borwigii</i> (J.A. Purpus) A. Berger	XX-0-STUTZ-016031
<i>Coryphantha clavata</i> (Scheidw.) Backeb.	XX-0-STUTZ-012178
<i>Coryphantha clavata</i> (Scheidw.) Backeb.	XX-0-STUTZ-012180
<i>Coryphantha cornifera</i> (DC.) Lem.	XX-0-STUTZ-002572
<i>Coryphantha cornifera</i> (DC.) Lem.	XX-0-STUTZ-012181
<i>Coryphantha cornifera</i> (DC.) Lem. ' <i>Coryphantha radians</i> (DC.) Britton & Rose'	XX-0-STUTZ-012188
<i>Coryphantha echinus</i> (Engelm.) Orcutt	XX-0-STUTZ-002573
<i>Coryphantha elephantidens</i> (Lem.) Lem.	XX-0-STUTZ-012183
<i>Coryphantha erecta</i> (Lem. ex Pfeiff.) Lem.	XX-0-STUTZ-012184
<i>Coryphantha georgii</i> Boed.	MX-1-STUTZ-012193
<i>Coryphantha georgii</i> Boed.	MX-1-STUTZ-012194
<i>Coryphantha maiz-tablasensis</i> O. Schwarz	XX-0-STUTZ-012185
<i>Coryphantha odorata</i> Boed.	XX-0-STUTZ-002574
<i>Coryphantha pallida</i> Britton & Rose	XX-0-STUTZ-012186
<i>Coryphantha palmeri</i> Britton & Rose	XX-0-STUTZ-012187
<i>Coryphantha pycnantha</i> (Mart.) Lem.	XX-0-STUTZ-016032
<i>Coryphantha retusa</i> (Pfeiff) Britton & Rose	XX-0-STUTZ-007162
<i>Cryptocereus anthonyanus</i> Alexander	XX-0-STUTZ-010514
<i>Cylindropuntia bigelovii</i> (Engelm.) F.M. Knuth	XX-0-STUTZ-012796
<i>Cylindropuntia bigelovii</i> subsp. <i>ciribe</i> (Engelm. ex J.M. Coult.) U. Guzmán	XX-0-STUTZ-012799
<i>Cylindropuntia davisii</i> (Engelm. & J.M. Bigelow) F.M. Knuth	XX-0-STUTZ-012805
<i>Cylindropuntia echinocarpa</i> (Engelm. & J.M. Bigelow) F.M. Knuth	XX-0-STUTZ-014911
<i>Cylindropuntia hystrix</i> (Griseb.) Areces	XX-0-STUTZ-012820
<i>Cylindropuntia imbricata</i> (Haw.) F.M. Knuth	XX-0-STUTZ-012821

<i>Cylindropuntia leptocaulis</i> (DC.) F.M.Knuth	XX-0-STUTZ-016413
<i>Cylindropuntia parryi</i> (Engelm.) F.M. Knuth	XX-0-STUTZ-012195
<i>Cylindropuntia prolifera</i> (Engelm.) F.M. Knuth	XX-0-STUTZ-012842
<i>Cylindropuntia rosea</i> (DC.) Backeb.	XX-0-STUTZ-012848
<i>Cylindropuntia tunicata</i> (Lehm.) F.M. Knuth	XX-0-STUTZ-012858
<i>Cylindropuntia whipplei</i> (Engelm. & J.M. Bigelow) F.M. Knuth	XX-0-STUTZ-012196
<i>Denmoza rhodacantha</i> (Salm-Dyck) Britton & Rose	XX-0-STUTZ-012197
<i>Echinocactus grusonii</i> Hildm.	XX-0-STUTZ-002575
<i>Echinocactus grusonii</i> Hildm.	XX-0-STUTZ-012198
<i>Echinocactus grusonii</i> Hildm.	XX-0-STUTZ-012199
<i>Echinocactus horzonthalonius</i> Lem.	XX-0-STUTZ-012200
<i>Echinocactus horzonthalonius</i> Lem.	XX-0-STUTZ-015886
<i>Echinocactus platyacanthus</i> Link & Otto	XX-0-STUTZ-012201
<i>Echinocereus coccineus</i> Engelm.	XX-0-STUTZ-005354
<i>Echinocereus coccineus</i> Engelm.	XX-0-STUTZ-012205
<i>Echinocereus coccineus</i> Engelm. 'E. triglochidiatus var. melanacanthus (Engelm.) L.D. Benson ^{***}	MX-1-STUTZ-012264
<i>Echinocereus coccineus</i> Engelm. 'E. triglochidiatus var. melanacanthus (Engelm.) L.D. Benson ^{***}	MX-1-STUTZ-012265
<i>Echinocereus coccineus</i> Engelm. 'E. triglochidiatus var. melanacanthus (Engelm.) L.D. Benson ^{***}	XX-0-STUTZ-012266
<i>Echinocereus coccineus</i> Engelm. 'E. triglochidiatus var. melanacanthus (Engelm.) L.D. Benson ^{***}	XX-0-STUTZ-012267
<i>Echinocereus coccineus</i> Engelm. 'E. triglochidiatus var. melanacanthus (Engelm.) L.D. Benson ^{***}	XX-0-STUTZ-012268
<i>Echinocereus coccineus</i> Engelm. 'E. triglochidiatus var. melanacanthus (Engelm.) L.D. Benson ^{***}	XX-0-STUTZ-012269
<i>Echinocereus dasyacanthus</i> Engelm.	XX-0-STUTZ-012206
<i>Echinocereus engelmannii</i> (Parry ex Engelm.) Lem.	XX-0-STUTZ-012207
<i>Echinocereus enneacanthus</i> Engelm.	XX-0-STUTZ-012208
<i>Echinocereus enneacanthus</i> Engelm.	XX-0-STUTZ-012209
<i>Echinocereus fasciculatus</i> var. <i>boyce-thompsonii</i> (Orcutt) L.D. Benson	XX-0-STUTZ-012203
<i>Echinocereus grandis</i> Britton & Rose	XX-0-STUTZ-012210
<i>Echinocereus knippelianus</i> Liebner	MX-1-STUTZ-007163
<i>Echinocereus knippelianus</i> Liebner	XX-0-STUTZ-012211
<i>Echinocereus knippelianus</i> subsp. <i>kruegeri</i> (Glass & R.A. Foster) Glass	XX-0-STUTZ-012214
<i>Echinocereus maritimus</i> (M.E. Jones) K. Schum.	XX-0-STUTZ-012216
<i>Echinocereus nicholii</i> (L.D. Benson) B.D. Parfitt	XX-0-STUTZ-007164
<i>Echinocereus nicholii</i> (L.D. Benson) B.D. Parfitt	XX-0-STUTZ-012218
<i>Echinocereus nicholii</i> (L.D. Benson) B.D. Parfitt	XX-0-STUTZ-012219
<i>Echinocereus nicholii</i> (L.D. Benson) B.D. Parfitt	XX-0-STUTZ-012220
<i>Echinocereus ortegae</i> Rose	XX-0-STUTZ-012215
<i>Echinocereus pectinatus</i> (Scheidw.) Engelm.	MX-1-STUTZ-012221
<i>Echinocereus pectinatus</i> (Scheidw.) Engelm.	MX-1-STUTZ-012222

<i>Echinocereus pectinatus</i> (Scheidw.) Engelm.	MX-1-STUTZ-012223
<i>Echinocereus pectinatus</i> (Scheidw.) Engelm.	MX-1-STUTZ-012224
<i>Echinocereus pectinatus</i> (Scheidw.) Engelm.	MX-1-STUTZ-012225
<i>Echinocereus pectinatus</i> (Scheidw.) Engelm.	MX-1-STUTZ-012226
<i>Echinocereus pectinatus</i> (Scheidw.) Engelm.	XX-0-STUTZ-002576
<i>Echinocereus pentalophus</i> (DC.) Lem.	XX-0-STUTZ-002577
<i>Echinocereus pentalophus</i> var. <i>leonensis</i> (Mathsson) N.P. Taylor	XX-0-STUTZ-012227
<i>Echinocereus polyacanthus</i> Engelm.	XX-0-STUTZ-012228
<i>Echinocereus polyacanthus</i> Engelm.	XX-0-STUTZ-012229
<i>Echinocereus polyacanthus</i> Engelm.	XX-0-STUTZ-012230
<i>Echinocereus polyacanthus</i> Engelm.	XX-0-STUTZ-012231
<i>Echinocereus polyacanthus</i> var. <i>densus</i> (Regel) N.P. Taylor	XX-0-STUTZ-012234
<i>Echinocereus polyacanthus</i> var. <i>densus</i> (Regel) N.P. Taylor	XX-0-STUTZ-012235
<i>Echinocereus poselgeri</i> Lem.	XX-0-STUTZ-012236
<i>Echinocereus pulchellus</i> (Mart.) K. Schum. 'E. pulchellus var. <i>amoenus</i> (A. Dietr.) K. Schum.'**	XX-0-STUTZ-012237
<i>Echinocereus pulchellus</i> subsp. <i>weinbergii</i> (Weing.) N.P.Taylor 'E. p. var. <i>weinbergii</i> (Weing.) N.P.Taylor'***	MX-1-STUTZ-012239
<i>Echinocereus reichenbachii</i> (Terscheck) J.N. Haage	XX-0-STUTZ-012242
<i>Echinocereus reichenbachii</i> (Terscheck) J.N. Haage	XX-0-STUTZ-012243
<i>Echinocereus reichenbachii</i> var. <i>armatus</i> (Poselg.) N.P. Taylor	XX-0-STUTZ-012202
<i>Echinocereus reichenbachii</i> var. <i>baileyi</i> (Rose) N.P. Taylor	XX-0-STUTZ-012244
<i>Echinocereus reichenbachii</i> var. <i>fitchii</i> (Britton & Rose) L.D. Benson	XX-0-STUTZ-002578
<i>Echinocereus rigidissimus</i> subsp. <i>rubispinus</i> (G. Frank & A.B. Lau) N.P. Taylor	XX-0-STUTZ-008596
<i>Echinocereus rigidissimus</i> subsp. <i>rubispinus</i> (G. Frank & A.B. Lau) N.P. Taylor	XX-0-STUTZ-012246
<i>Echinocereus rigidissimus</i> subsp. <i>rubispinus</i> (G. Frank & A.B. Lau) N.P. Taylor	XX-0-STUTZ-012247
<i>Echinocereus rosei</i> Wootton & Standl. var. <i>jarilla</i> *	XX-0-STUTZ-012248
<i>Echinocereus scheeri</i> (Salm-Dyck) Scheer	XX-0-STUTZ-012249
<i>Echinocereus scopulorum</i> Britton & Rose	XX-0-STUTZ-012250
<i>Echinocereus spinigemmatum</i> A.B. Lau	XX-0-STUTZ-012255
<i>Echinocereus subinermis</i> Salm-Dyck ex Scheer	XX-0-STUTZ-012256
<i>Echinocereus subinermis</i> var. <i>ochoteranae</i> (J.G. Ortega) G. Unger	XX-0-STUTZ-012257
<i>Echinocereus triglochidiatus</i> Engelm.	XX-0-STUTZ-012258
<i>Echinocereus triglochidiatus</i> Engelm.	XX-0-STUTZ-012259
<i>Echinocereus triglochidiatus</i> Engelm.	XX-0-STUTZ-012260
<i>Echinocereus triglochidiatus</i> Engelm.	XX-0-STUTZ-012261
<i>Echinocereus triglochidiatus</i> var. <i>mojavensis</i> (Engelm. & J.M. Bigelow) L.D. Benson	XX-0-STUTZ-012270
<i>Echinocereus triglochidiatus</i> var. <i>mojavensis</i> (Engelm. & J.M. Bigelow) L.D. Benson	XX-0-STUTZ-012272
<i>Echinocereus triglochidiatus</i> var. <i>mojavensis</i> (Engelm. & J.M. Bigelow) L.D. Benson	XX-0-STUTZ-012273
<i>Echinocereus triglochidiatus</i> var. <i>mojavensis</i> (Engelm. & J.M. Bigelow) L.D. Benson	XX-0-STUTZ-012274

<i>Echinocereus triglochidiatus</i> var. <i>mojavensis</i> (Engelm. & J.M. Bigelow) L.D. Benson	XX-0-STUTZ-012275
<i>Echinocereus triglochidiatus</i> var. <i>mojavensis</i> (Engelm. & J.M. Bigelow) L.D. Benson	XX-0-STUTZ-012276
<i>Echinocereus viereckii</i> var. <i>morricalii</i> (Riha) N.P. Taylor	XX-0-STUTZ-002579
<i>Echinocereus viereckii</i> Werderm.	XX-0-STUTZ-008597
<i>Echinocereus viridiflorus</i> Engelm.	XX-0-STUTZ-007166
<i>Echinocereus viridiflorus</i> Engelm.	XX-0-TUEB-3810
<i>Echinofossulocactus guerraianus</i> Backeb.	XX-0-STUTZ-012283
<i>Echinofossulocactus hastatus</i> (Hopffer ex K. Schum.) Britton & Rose	XX-0-STUTZ-012284
<i>Echinofossulocactus lloydii</i> Britton & Rose	XX-0-STUTZ-012285
<i>Echinofossulocactus phyllacanthus</i> (A. Dietr. & Otto) Lawr.	XX-0-STUTZ-012286
<i>Echinofossulocactus vaupelianus</i> (Werderm.) Oehme	XX-0-STUTZ-012306
<i>Echinofossulocactus wippermannii</i> (Muehlenpf.) Britton & Rose	XX-0-STUTZ-016414
<i>Echinopsis adolfofriedrichii</i> G.Moser	XX-0-STUTZ-012309
<i>Echinopsis atacamensis</i> (Phil.) Friedrich & G.D. Rowley	XX-0-STUTZ-012995
<i>Echinopsis aurea</i> Britton & Rose	XX-0-STUTZ-012467
<i>Echinopsis backebergii</i> Werderm.	XX-0-STUTZ-012453
<i>Echinopsis backebergii</i> Werderm.	XX-0-STUTZ-012464
<i>Echinopsis bridgesii</i> Salm-Dyck	'Monstrousus'
<i>Echinopsis bridgesii</i> Salm-Dyck	XX-0-STUTZ-012989
<i>Echinopsis candicans</i> (Gillies ex Salm-Dyck) D.R. Hunt	XX-0-STUTZ-012313
<i>Echinopsis candicans</i> (Gillies ex Salm-Dyck) D.R. Hunt	XX-0-STUTZ-012990
<i>Echinopsis candicans</i> (Gillies ex Salm-Dyck) D.R. Hunt	XX-0-STUTZ-012991
<i>Echinopsis chamaecereus</i> H. Friedrich & Glaetzle	XX-0-STUTZ-012468
<i>Echinopsis cinnabarina</i> (Hook.) Labour.	XX-0-STUTZ-012314
<i>Echinopsis eyriesii</i> (Turpin) Pfeiff. & Otto	XX-0-STUTZ-012315
<i>Echinopsis ferox</i> (Britton & Rose) Backeb.	XX-0-STUTZ-012316
<i>Echinopsis formosa</i> (Pfeiff.) Jacobi ex Salm-Dyck	XX-0-STUTZ-012317
<i>Echinopsis haematantha</i> (Speg.) D.R. Hunt var. <i>densispina</i> *	XX-0-STUTZ-012459
<i>Echinopsis hertrichiana</i> (Backeb.) D.R. Hunt	XX-0-STUTZ-012319
<i>Echinopsis hertrichiana</i> (Backeb.) D.R. Hunt	XX-0-STUTZ-012461
<i>Echinopsis hertrichiana</i> (Backeb.) D.R. Hunt	XX-0-STUTZ-012463
<i>Echinopsis huascha</i> (Web.) Friedrich & G.D. Rowley	XX-0-STUTZ-012992
<i>Echinopsis mamillosa</i> Gürke var. <i>kermesiana</i> *	XX-0-STUTZ-012320
<i>Echinopsis mamillosa</i> Gürke var. <i>ritteri</i> *	XX-0-STUTZ-012322
<i>Echinopsis maximiliana</i> Heyder ex A. Dietr. var. <i>herrmanniana</i> *	XX-0-STUTZ-012321
<i>Echinopsis obrepanda</i> (Salm-Dyck) K. Schum.	XX-0-STUTZ-012323
<i>Echinopsis obrepanda</i> subsp. <i>tapecuana</i> (F. Ritter) G. Navarro	XX-0-STUTZ-012455
<i>Echinopsis oxygona</i> (Link) Zucc. ex Pfeiff. & Otto	XX-0-STUTZ-012324

<i>Echinopsis pachanoi</i> (Britton & Rose) Friedrich & G.D. Rowley		XX-0-STUTZ-012994
<i>Echinopsis pentlandii</i> (Hook.) Salm-Dyck ex A. Dietr.		XX-0-STUTZ-012454
<i>Echinopsis pentlandii</i> (Hook.) Salm-Dyck ex A. Dietr.		XX-0-STUTZ-012465
<i>Echinopsis spachiana</i> (Lem.) Friedrich & G.D. Rowley		XX-0-STUTZ-012998
<i>Echinopsis spinibarbis</i> (Otto) A.E. Hoffm.		XX-0-STUTZ-012359
<i>Echinopsis sucrensis</i> Cárdenas		XX-0-STUTZ-012325
<i>Echinopsis terscheckii</i> (Parm.) Friedrich & G.D. Rowley		XX-0-STUTZ-013000
<i>Echinopsis thelegona</i> (F.A.C. Weber) H. Friedrich & G.D. Rowley	Cristate-Form	XX-0-STUTZ-016415
<i>Echinopsis thionantha</i> subsp. <i>glauca</i> (F. Ritter) M. Lowry		XX-0-STUTZ-015243
<i>Echinopsis vasquezii</i> (Rausch) G.D. Rowley		XX-0-STUTZ-013002
<i>Epiphyllum anguliger</i> (Lem.) G. Don		XX-0-STUTZ-012330
<i>Epithelantha micromeris</i> (Engelm.) F.A.C. Weber ex Britton & Rose var. <i>neomexicana</i> *		XX-0-STUTZ-005357
<i>Epithelantha micromeris</i> subsp. <i>bokei</i> (L.D. Benson) U. Guzmán		XX-0-STUTZ-006609
<i>Epithelantha micromeris</i> subsp. <i>greggii</i> (Engelm.) N.P. Taylor		XX-0-STUTZ-006610
<i>Epithelantha micromeris</i> subsp. <i>polycephala</i> (Backeb.) Glass		XX-0-STUTZ-012328
<i>Epithelantha micromeris</i> subsp. <i>unguispina</i> (Boed.) N.P. Taylor		XX-0-STUTZ-012329
<i>Eriogyne subgibbosa</i> subsp. <i>clavata</i> (Söhrens ex K. Schum.) Katt.		XX-0-STUTZ-012740
<i>Eriogyne subgibbosa</i> subsp. <i>clavata</i> (Söhrens ex K. Schum.) Katt.		XX-0-STUTZ-012752
<i>Eriogyne villosa</i> (Monv.) Katt.		XX-0-STUTZ-012751
<i>Escobaria alversonii</i> (J.M. Coult.) N.P. Taylor		XX-0-STUTZ-012332
<i>Escobaria chihuahuensis</i> Britton & Rose		XX-0-STUTZ-012341
<i>Escobaria chihuahuensis</i> Britton & Rose		XX-0-STUTZ-016033
<i>Escobaria emskoetteriana</i> (Quehl) Borg		XX-0-STUTZ-012333
<i>Escobaria minima</i> (Baird) D.R. Hunt		XX-0-STUTZ-012335
<i>Escobaria missouriensis</i> (Sweet) D.R. Hunt		XX-0-STUTZ-012336
<i>Escobaria vivipara</i> (Nutt.) Buxb.		XX-0-STUTZ-012342
<i>Escobaria vivipara</i> (Nutt.) Buxb.		XX-0-STUTZ-012343
<i>Espostoa guentheri</i> (Kupper) Buxb.		XX-0-STUTZ-012345
<i>Espostoa lanata</i> (Kunth) Britton & Rose		XX-0-STUTZ-012346
<i>Espostoa lanata</i> (Kunth) Britton & Rose		XX-0-STUTZ-012347
<i>Espostoa melanostele</i> (Vaupel) Borg var. <i>longispina</i> *		XX-0-STUTZ-012349
<i>Espostoa ritteri</i> Buining		XX-0-STUTZ-012352
<i>Espostoopsis dybowskii</i> (Rol.-Goss.) Buxb.		XX-0-STUTZ-012353
<i>Eulychnia breviflora</i> Phil.		XX-0-STUTZ-012355
<i>Eulychnia breviflora</i> var. <i>tenuis</i> F. Ritter		XX-0-STUTZ-012358
<i>Eulychnia castanea</i> Phil.		XX-0-STUTZ-012356
<i>Eulychnia iquiquensis</i> (K. Schum.) Britton & Rose		XX-0-STUTZ-012354
<i>Eulychnia iquiquensis</i> (K. Schum.) Britton & Rose		XX-0-STUTZ-012357

<i>Eulychnia taltalensis</i> (F. Ritter) Hoxey	XX-0-STUTZ-012360
<i>Ferocactus alamosanus</i> (Britton & Rose) Britton & Rose	XX-0-STUTZ-012382
<i>Ferocactus cylindraceus</i> (Engelm.) Orcutt	XX-0-STUTZ-012361
<i>Ferocactus echidne</i> (DC.) Britton & Rose	XX-0-STUTZ-012363
<i>Ferocactus emoryi</i> (Engelm.) Orcutt	XX-0-STUTZ-012365
<i>Ferocactus flavovirens</i> (Scheidw.) Britton & Rose	XX-0-STUTZ-012366
<i>Ferocactus fordii</i> (Orcutt) Britton & Rose	XX-0-STUTZ-012368
<i>Ferocactus glaucescens</i> (DC.) Britton & Rose	XX-0-STUTZ-002582
<i>Ferocactus glaucescens</i> (DC.) Britton & Rose	XX-0-STUTZ-016370
<i>Ferocactus hamatacanthus</i> (Muehlenpf.) Britton & Rose	XX-0-STUTZ-012370
<i>Ferocactus hamatacanthus</i> (Muehlenpf.) Britton & Rose	XX-0-STUTZ-012371
<i>Ferocactus herrerae</i> J.G. Ortega	XX-0-STUTZ-012372
<i>Ferocactus histrix</i> (DC.) G.E. Linds.	XX-0-STUTZ-012373
<i>Ferocactus histrix</i> (DC.) G.E. Linds.	XX-0-STUTZ-012374
<i>Ferocactus macrodiscus</i> (Mart.) Britton & Rose	XX-0-STUTZ-012377
<i>Ferocactus macrodiscus</i> (Mart.) Britton & Rose subsp. <i>spiralis</i> *	XX-0-STUTZ-016326
<i>Ferocactus peninsulae</i> (A.A. Weber) Britton & Rose	XX-0-STUTZ-012375
<i>Ferocactus peninsulae</i> (A.A. Weber) Britton & Rose	XX-0-STUTZ-012378
<i>Ferocactus peninsulae</i> (A.A. Weber) Britton & Rose	XX-0-STUTZ-012379
<i>Ferocactus pilosus</i> (Galeotti ex Salm-Dyck) Werderm.	XX-0-STUTZ-012380
<i>Ferocactus pilosus</i> (Galeotti ex Salm-Dyck) Werderm.	XX-0-STUTZ-012381
<i>Ferocactus recurvus</i> (Mill.) Borg	XX-0-STUTZ-012376
<i>Ferocactus schwarzii</i> G.E. Linds.	XX-0-STUTZ-012383
<i>Ferocactus townsendianus</i> Britton & Rose	XX-0-STUTZ-016034
<i>Ferocactus uncinatus</i> (Galeotti) Britton & Rose	XX-0-STUTZ-016035
<i>Ferocactus uncinatus</i> (Galeotti) Britton & Rose	XX-0-STUTZ-016036
<i>Ferocactus wislizeni</i> (Engelm.) Britton & Rose	XX-0-STUTZ-012384
<i>Ferocactus wislizeni</i> (Engelm.) Britton & Rose	XX-0-STUTZ-012385
<i>Frailea phaeodisca</i> (Speg.) Backeb. & F.M. Knuth	XX-0-STUTZ-005358
<i>Frailea pumila</i> (Lem.) Britton & Rose	XX-0-STUTZ-005359
<i>Geohintonia mexicana</i> Glass & W.A. Fitz Maur.	XX-0-STUTZ-015882
<i>Glandulicactus uncinatus</i> (Galeotti) Backeb.	XX-0-STUTZ-012934
<i>Gymnocalycium</i> aff. <i>campestre</i> Repka	XX-0-STUTZ-016038
<i>Gymnocalycium anisitsii</i> (K. Schum.) Britton & Rose	XX-0-STUTZ-012387
<i>Gymnocalycium anisitsii</i> subsp. <i>damsii</i> (K. Schum.) G.J. Charles	XX-0-STUTZ-012400
<i>Gymnocalycium baldianum</i> (Speg.) Speg	XX-0-STUTZ-012390
<i>Gymnocalycium baldianum</i> (Speg.) Speg.	XX-0-STUTZ-016037
<i>Gymnocalycium bodenbenderianum</i> (Hosseus ex A. Berger) A. Berger	XX-0-STUTZ-012388

<i>Gymnocalycium bodenbenderianum</i> (Hosseus ex A. Berger) A. Berger	XX-0-STUTZ-012391
<i>Gymnocalycium bruchii</i> (Speg.) Hosseus	XX-0-STUTZ-005360
<i>Gymnocalycium bruchii</i> (Speg.) Hosseus	XX-0-STUTZ-012393
<i>Gymnocalycium calochlorum</i> (Boed.) Y. Itô	XX-0-STUTZ-008598
<i>Gymnocalycium calochlorum</i> (Boed.) Y. Itô	XX-0-STUTZ-012394
<i>Gymnocalycium capillense</i> (Schick) Hosseus	XX-0-STUTZ-012396
<i>Gymnocalycium capillense</i> (Schick) Hosseus	XX-0-STUTZ-016039
<i>Gymnocalycium cardenasianum</i> F. Ritter	XX-0-STUTZ-012398
<i>Gymnocalycium denudatum</i> (Link & Otto) Pfeiff. ex Mittler	XX-0-STUTZ-012401
<i>Gymnocalycium erinaceum</i> J.G. Lamb.	XX-0-STUTZ-016040
<i>Gymnocalycium fischeri</i> Halda, Kupcák, Lukašik & Sladk.	XX-0-STUTZ-016041
<i>Gymnocalycium gaponii</i> Neuhuber	XX-0-STUTZ-016042
<i>Gymnocalycium gaponii</i> subsp. <i>macrocarpum</i> Řepka*	XX-0-STUTZ-016043
<i>Gymnocalycium gibbosum</i> (Haw.) Pfeiff. ex Mittler	XX-0-STUTZ-007167
<i>Gymnocalycium gibbosum</i> (Haw.) Pfeiff. ex Mittler	XX-0-STUTZ-012392
<i>Gymnocalycium gibbosum</i> (Haw.) Pfeiff. ex Mittler	XX-0-STUTZ-012404
<i>Gymnocalycium gibbosum</i> (Haw.) Pfeiff. ex Mittler	XX-0-STUTZ-012405
<i>Gymnocalycium gibbosum</i> (Haw.) Pfeiff. ex Mittler	XX-0-STUTZ-012406
<i>Gymnocalycium gibbosum</i> subsp. <i>borthii</i> (Koop ex H. Till) G.J. Charles	XX-0-STUTZ-016044
<i>Gymnocalycium horstii</i> Buining	XX-0-STUTZ-012411
<i>Gymnocalycium horstii</i> Buining	XX-0-STUTZ-012412
<i>Gymnocalycium hossei</i> (F. Haage) A. Berger	XX-0-STUTZ-012408
<i>Gymnocalycium hybopleurum</i> (K. Schum.) Backeb.	XX-0-STUTZ-012425
<i>Gymnocalycium hyptiacanthum</i> (Lem.) Britton & Rose	XX-0-STUTZ-005364
<i>Gymnocalycium hyptiacanthum</i> subsp. <i>uruguayense</i> (Arechav.) Merag.	XX-0-STUTZ-005363
<i>Gymnocalycium hyptiacanthum</i> subsp. <i>uruguayense</i> (Arechav.) Merag.	XX-0-STUTZ-012441
<i>Gymnocalycium intertextum</i> Backeb. ex H. Till	XX-0-STUTZ-012420
<i>Gymnocalycium kroenleinii</i> subsp. <i>funettae</i> Merag.	XX-0-STUTZ-016045
<i>Gymnocalycium mazanense</i> (Backeb.) Backeb.	XX-0-STUTZ-007168
<i>Gymnocalycium mazanense</i> (Backeb.) Backeb. var. <i>ferox</i> *	XX-0-STUTZ-012416
<i>Gymnocalycium mihanovichii</i> (Frič ex Gürke) Britton & Rose	XX-0-STUTZ-012418
<i>Gymnocalycium mihanovichii</i> (Frič ex Gürke) Britton & Rose	XX-0-STUTZ-016416
<i>Gymnocalycium monvillei</i> (Lem.) Pfeiff. ex Britton & Rose	XX-0-STUTZ-012419
<i>Gymnocalycium monvillei</i> (Lem.) Pfeiff. ex Britton & Rose	XX-0-STUTZ-012423
<i>Gymnocalycium monvillei</i> (Lem.) Pfeiff. ex Britton & Rose	XX-0-STUTZ-016046
<i>Gymnocalycium monvillei</i> subsp. <i>horridispinum</i> (G. Frank ex H. Till) H. Till	XX-0-STUTZ-012410
<i>Gymnocalycium morroense</i> Kulhánek, Repka & J. Proch.	XX-0-STUTZ-016047
<i>Gymnocalycium mostii</i> subsp. <i>valnicekianum</i> (Jajó) Merag. & G.J. Charles	XX-0-STUTZ-012442

<i>Gymnocalycium mucidum</i> Oehme	XX-0-STUTZ-012402
<i>Gymnocalycium mucidum</i> Oehme	XX-0-STUTZ-012421
<i>Gymnocalycium neuhuberi</i> H. Till & W. Till	XX-0-STUTZ-012424
<i>Gymnocalycium ochoterena</i> subsp. <i>vatteri</i> (Buining) Papsch	XX-0-STUTZ-012443
<i>Gymnocalycium oenanthemum</i> Backeb.	XX-0-STUTZ-012438
<i>Gymnocalycium pflanzii</i> (Vaupel) Werderm.	BO-0-TUEB-3841
<i>Gymnocalycium pflanzii</i> subsp. <i>zegarrae</i> (Cárdenas) G.J. Charles	XX-0-STUTZ-012428
<i>Gymnocalycium pflanzii</i> var. <i>lagunillasense</i> (Cárdenas) Donald	XX-0-STUTZ-012429
<i>Gymnocalycium platense</i> (Speg.) Britton & Rose	XX-0-STUTZ-012433
<i>Gymnocalycium quehlianum</i> (F. Haage ex Quehl) Vaupel ex Hosseus	XX-0-STUTZ-012431
<i>Gymnocalycium quehlianum</i> var. <i>zantnerianum</i> Schick	XX-0-STUTZ-016048
<i>Gymnocalycium saglionis</i> (Cels) Britton & Rose	XX-0-STUTZ-012432
<i>Gymnocalycium schickendantzii</i> (F.A.C. Weber) Britton & Rose	XX-0-STUTZ-012434
<i>Gymnocalycium spagazzinii</i> Britton & Rose	XX-0-STUTZ-012435
<i>Gymnocalycium stuckertii</i> (Speg.) Britton & Rose	XX-0-STUTZ-012436
<i>Gymnocalycium sutterianum</i> (Schick ex A. Berger) Hosseus	XX-0-STUTZ-012437
<i>Gymnocalycium tanningaense</i> Piltz	XX-0-STUTZ-016050
<i>Gymnocalycium uebelmannianum</i> Rausch	XX-0-STUTZ-012440
<i>Haageocereus chosicensis</i> Backeb.	XX-0-STUTZ-012070
<i>Haagespostoa climaxantha</i> × <i>Haagespostoa climaxantha</i> (Werderm.) G.D. Rowley	XX-0-STUTZ-012734
<i>Harrisia bonplandii</i> (Parm.) Britton & Rose ' <i>Eriocereus bonplandii</i> (Parm. ex Pfeiff.) Riccob.' ^{***}	XX-0-STUTZ-012331
<i>Hattiora pentaptera</i> (Pfeiff. ex. A. Dietr.)	XX-0-STUTZ-000348
<i>Hattiora salicornioides</i> Britton & Rose	XX-0-STUTZ-000336
<i>Hildewintera aureispina</i> (F. Ritter) F. Ritter ex G.D. Rowley	XX-0-STUTZ-012444
<i>Hylocereus purpusii</i> (Weing.) Britton & Rose	XX-0-STUTZ-012445
<i>Hylocereus undatus</i> (Haw.) Britton & Rose	XX-0-STUTZ-012446
<i>Hylocereus undatus</i> (Haw.) Britton & Rose	XX-0-STUTZ-016417
<i>Lepismium houlettianum</i> (Lem.) Barthlott	XX-0-STUTZ-010526
<i>Leuchtenbergia principis</i> Hook.	XX-0-STUTZ-012447
<i>Leuchtenbergia principis</i> Hook.	XX-0-STUTZ-012448
<i>Leuchtenbergia principis</i> Hook.	XX-0-STUTZ-012449
<i>Leuchtenbergia principis</i> Hook.	XX-0-STUTZ-012450
<i>Lobivia aurea</i> var. <i>dobeana</i> (Dölz) Rausch	XX-0-STUTZ-012452
<i>Lobivia backebergii</i> var. <i>winteriana</i> (F. Ritter) Rausch	XX-0-STUTZ-012472
<i>Lobivia backebergii</i> var. <i>wrightiana</i> (Backeb.) Rausch	XX-0-STUTZ-012471
<i>Lobivia densispina</i> Werderm. ex Backeb. & F.M. Knuth	XX-0-STUTZ-012460
<i>Lobivia grandiflora</i> Britton & Rose	XX-0-STUTZ-012457
<i>Lobivia haagei</i> var. <i>crassa</i> Rausch	XX-0-STUTZ-012458

<i>Lobivia pygmaea</i> (R.E. Fr.) Backeb.		XX-0-STUTZ-012928
<i>Lobivia schieliana</i> Backeb.		XX-0-STUTZ-012466
<i>Lobivia steinmannii</i> var. <i>costata</i> (Werderm.) Rausch		XX-0-STUTZ-002588
<i>Lobivia taratensis</i> Cárdenas		XX-0-STUTZ-012451
<i>Lobivia tiegeliana</i> f. <i>distefanoana</i> (Cullman) J. Ullmann		XX-0-STUTZ-012469
<i>Lophocereus schottii</i> (Engelm.) Britton & Rose		XX-0-STUTZ-012876
<i>Lophocereus schottii</i> (Engelm.) Britton & Rose		XX-0-STUTZ-012877
<i>Lophophora diffusa</i> (Croizat) Bravo		XX-0-STUTZ-012473
<i>Lophophora lutea</i> (Rouhier) Backeb.		XX-0-STUTZ-012474
<i>Lophophora williamsii</i> var. <i>densispina</i> *		XX-0-STUTZ-006780
<i>Lophophora williamsii</i> (Lem. ex Salm-Dyck) J.M. Coult.		XX-0-STUTZ-006781
<i>Lophophora williamsii</i> (Lem. ex Salm-Dyck) J.M. Coult.		XX-0-STUTZ-012475
<i>Lophophora williamsii</i> (Lem. ex Salm-Dyck) J.M. Coult.		XX-0-STUTZ-012476
<i>Lophophora williamsii</i> (Lem. ex Salm-Dyck) J.M. Coult.		XX-0-STUTZ-012477
<i>Lophophora williamsii</i> (Lem. ex Salm-Dyck) J.M. Coult.		XX-0-STUTZ-012478
<i>Lophophora williamsii</i> (Lem. ex Salm-Dyck) J.M. Coult.		XX-0-STUTZ-012479
<i>Lophophora williamsii</i> (Lem. ex Salm-Dyck) J.M. Coult.		XX-0-STUTZ-012480
<i>Lophophora williamsii</i> (Lem. ex Salm-Dyck) J.M. Coult. var. <i>caespitosa</i> *		XX-0-STUTZ-012481
<i>Maihuenia poeppigii</i> (Otto ex Pfeiff.)		XX-0-STUTZ-016051
<i>Maihueniopsis darwinii</i> var. <i>hickenii</i> (Britton & Rose) R. Kiesling		XX-0-STUTZ-012838
<i>Maihueniopsis glomerata</i> (Haw.) R. Kiesling		XX-0-STUTZ-012818
<i>Maihueniopsis ovata</i> (Pfeiff.) F. Ritter	'Gnom'	XX-0-STUTZ-012486
<i>Maihueniopsis ovata</i> (Pfeiff.) F. Ritter		XX-0-STUTZ-012850
<i>Maihueniopsis ovata</i> (Pfeiff.) F. Ritter		XX-0-STUTZ-012968
<i>Maihueniopsis pentlandii</i> (Salm-Dyck) R. Kiesling		XX-0-STUTZ-012853
<i>Malacocarpus vorwerkianus</i> (Werderm.) Backeb.		XX-0-STUTZ-016052
<i>Mammillaria albata</i> Repp.		XX-0-STUTZ-012489
<i>Mammillaria albilanata</i> subsp. <i>oaxacana</i> D.R. Hunt		XX-0-STUTZ-012590
<i>Mammillaria aureispina</i> (A.B. Lau) Repp.		XX-0-STUTZ-012495
<i>Mammillaria auriareolis</i> Tiegel		XX-0-STUTZ-012496
<i>Mammillaria barbata</i> Engelm.		XX-0-STUTZ-005365
<i>Mammillaria baumii</i> Boed.		XX-0-STUTZ-012500
<i>Mammillaria baumii</i> Boed.		XX-0-STUTZ-016418
<i>Mammillaria beneckeii</i> C. Ehrenb.		XX-0-STUTZ-016419
<i>Mammillaria bocasana</i> Poselger		XX-0-STUTZ-012503
<i>Mammillaria bocasana</i> Poselger var. <i>multilanata</i> hort.		XX-0-STUTZ-002592
<i>Mammillaria bocasana</i> subsp. <i>eschauzieri</i> (J.M. Coult.) Fitz Maurice & B. Fitz Maurice		MX-1-STUTZ-012505
<i>Mammillaria bocasana</i> subsp. <i>eschauzieri</i> (J.M. Coult.) Fitz Maurice & B. Fitz Maurice		XX-0-STUTZ-012583

<i>Mammillaria bocasana</i> subsp. <i>eschauzieri</i> (J.M. Coult.) Fitz Maurice & B. Fitz Maurice	XX-0-STUTZ-012584
<i>Mammillaria bombycina</i> Quehl	XX-0-STUTZ-012507
<i>Mammillaria brandegeei</i> subsp. <i>glareosa</i> (Boed.) D.R. Hunt 'Mammillaria glareosa Boed.'**	XX-0-STUTZ-008599
<i>Mammillaria brandegeei</i> subsp. <i>glareosa</i> (Boed.) D.R. Hunt	XX-0-STUTZ-012559
<i>Mammillaria bucareliensis</i> R.T. Craig	XX-0-STUTZ-012509
<i>Mammillaria buxbaumeriana</i> Repp.	XX-0-STUTZ-002593
<i>Mammillaria cadereytensis</i> R.T. Craig	XX-0-STUTZ-012510
<i>Mammillaria carmenae</i> Castañeda	MX-1-STUTZ-012515
<i>Mammillaria carmenae</i> Castañeda	XX-0-STUTZ-012516
<i>Mammillaria carnea</i> Zucc. ex Pfeiff.	XX-0-STUTZ-012517
<i>Mammillaria carnea</i> Zucc. ex Pfeiff.	XX-0-STUTZ-012518
<i>Mammillaria chica</i> Repp.	XX-0-STUTZ-002921
<i>Mammillaria chionocephala</i> J.A. Purpus	XX-0-STUTZ-002595
<i>Mammillaria claviformis</i> Repp.	XX-0-STUTZ-012521
<i>Mammillaria claviformis</i> Repp.	XX-0-STUTZ-012522
<i>Mammillaria columbiana</i> Salm-Dyck	XX-0-STUTZ-004065
<i>Mammillaria compacticaulis</i> Repp.	XX-0-STUTZ-002923
<i>Mammillaria compressa</i> DC.	XX-0-STUTZ-012525
<i>Mammillaria crassa</i> Repp.	MX-1-STUTZ-012526
<i>Mammillaria crinita</i> DC.	XX-0-STUTZ-012527
<i>Mammillaria crinita</i> subsp. <i>leucantha</i> (Boed.) D.R. Hunt	XX-0-STUTZ-002599
<i>Mammillaria crinita</i> subsp. <i>painteri</i> (Rose) U. Guzmán	XX-0-STUTZ-002934
<i>Mammillaria crinita</i> subsp. <i>wildii</i> (A. Dietr.) D.R. Hunt	XX-0-STUTZ-012698
<i>Mammillaria crucigera</i> Mart.	XX-0-STUTZ-012528
<i>Mammillaria decipiens</i> Scheidw.	MX-1-STUTZ-012529
<i>Mammillaria decipiens</i> Scheidw.	XX-0-STUTZ-008601
<i>Mammillaria decipiens</i> subsp. <i>camptotricha</i> (Dams) D.R. Hunt	XX-0-STUTZ-012512
<i>Mammillaria densispina</i> (J.M. Coult.) Orcutt	MX-1-STUTZ-002924
<i>Mammillaria denudata</i> (Engelm.) A. Berger	XX-0-STUTZ-012531
<i>Mammillaria diacentra</i> Jacobi	XX-0-STUTZ-012532
<i>Mammillaria discolor</i> Haw.	XX-0-STUTZ-012533
<i>Mammillaria dixanthocentron</i> Backeb.	XX-0-STUTZ-012534
<i>Mammillaria dixanthocentron</i> subsp. <i>flavicentra</i> (Backeb.) U. Guzmán	XX-0-STUTZ-012535
<i>Mammillaria duoformis</i> R.T. Craig & E.Y. Dawson	XX-0-STUTZ-002925
<i>Mammillaria duwei</i> Rogoz. & Appenz.	XX-0-STUTZ-012538
<i>Mammillaria elongata</i> DC.	'Rufocrocea'
<i>Mammillaria elongata</i> DC.	XX-0-STUTZ-002601
<i>Mammillaria elongata</i> DC.	XX-0-STUTZ-012540

<i>Mammillaria eriacantha</i> Link & Otto ex Pfeiff.	XX-0-STUTZ-002927
<i>Mammillaria erythrocalix</i> Buchenau	XX-0-STUTZ-012543
<i>Mammillaria estebanensis</i> G.E. Linds.	XX-0-STUTZ-016420
<i>Mammillaria flavescens</i> var. <i>nivosa</i> (Link ex Pfeiff.) Backeb.	XX-0-STUTZ-002602
<i>Mammillaria flavescens</i> var. <i>nivosa</i> (Link ex Pfeiff.) Backeb.	XX-0-STUTZ-016421
<i>Mammillaria formosa</i> Galeotti ex Scheidw.	MX-1-STUTZ-012546
<i>Mammillaria formosa</i> Galeotti ex Scheidw.	XX-0-STUTZ-002603
<i>Mammillaria gaumeri</i> (Britton & Rose) Orcutt	XX-0-STUTZ-002604
<i>Mammillaria gaumeri</i> (Britton & Rose) Orcutt	XX-0-STUTZ-012548
<i>Mammillaria geminispina</i> Haw.	XX-0-STUTZ-012549
<i>Mammillaria geminispina</i> Haw.	XX-0-STUTZ-012550
<i>Mammillaria geminispina</i> Haw.	XX-0-STUTZ-012551
<i>Mammillaria gigantea</i> Hildm. ex K. Schum.	MX-1-STUTZ-012553
<i>Mammillaria gigantea</i> Hildm. ex K. Schum.	XX-0-STUTZ-012552
<i>Mammillaria gigantea</i> Hildm. ex K. Schum.	XX-0-STUTZ-012554
<i>Mammillaria gilensis</i> Boed.	MX-1-STUTZ-012555
<i>Mammillaria glassii</i> R.A. Foster	XX-0-STUTZ-012561
<i>Mammillaria glassii</i> subsp. <i>siberiensis</i> (A.B. Lau) U. Guzmán	XX-0-STUTZ-012562
<i>Mammillaria goodridgii</i> Scheer	XX-0-STUTZ-012564
<i>Mammillaria gracilis</i> Pfeiff.	XX-0-STUTZ-012565
<i>Mammillaria gracilis</i> Pfeiff.	XX-0-STUTZ-012566
<i>Mammillaria guelzowiana</i> Werderm.	MX-1-STUTZ-012570
<i>Mammillaria guelzowiana</i> Werderm.	XX-0-STUTZ-002928
<i>Mammillaria guelzowiana</i> Werderm.	XX-0-STUTZ-012569
<i>Mammillaria haageana</i> Pfeiff.	MX-1-STUTZ-012574
<i>Mammillaria haageana</i> Pfeiff.	XX-0-STUTZ-012575
<i>Mammillaria haageana</i> Pfeiff.	XX-0-STUTZ-012576
<i>Mammillaria haageana</i> subsp. <i>conspicua</i> (J.A. Purpus) D.R. Hunt	XX-0-STUTZ-002608
<i>Mammillaria haageana</i> subsp. <i>conspicua</i> (J.A. Purpus) D.R. Hunt	XX-0-STUTZ-012577
<i>Mammillaria haageana</i> subsp. <i>meissneri</i> (Ehrenb.) U. Guzmán 'M. elegans var. <i>schmollii</i> R.T. Craig ^{***}	XX-0-STUTZ-012539
<i>Mammillaria hahniana</i> subsp. <i>woodsii</i> (R.T. Craig) D.R. Hunt	XX-0-STUTZ-016422
<i>Mammillaria hahniana</i> Werderm.	XX-0-STUTZ-012578
<i>Mammillaria hamata</i> Lehm. ex Pfeiff.	XX-0-STUTZ-002610
<i>Mammillaria herrerae</i> Werderm.	XX-0-STUTZ-006875
<i>Mammillaria heyderi</i> subsp. <i>gummifera</i> (Engelm.) D.R. Hunt	MX-1-STUTZ-012572
<i>Mammillaria huiguerensis</i> Repp.	MX-1-STUTZ-007173
<i>Mammillaria humboldtii</i> C. Ehrenb.	XX-0-STUTZ-016053
<i>Mammillaria hutchisoniana</i> (H.E. Gates) Boed.	XX-0-STUTZ-012589

<i>Mammillaria infernillensis</i> R.T. Craig	XX-0-STUTZ-007174
<i>Mammillaria insularis</i> H.E. Gates	XX-0-STUTZ-012592
<i>Mammillaria johnstonii</i> (Britton & Rose) Orcutt	XX-0-STUTZ-012595
<i>Mammillaria karwinskiana</i> Mart.	XX-0-STUTZ-012596
<i>Mammillaria karwinskiana</i> subsp. <i>beiselii</i> (Diers) D.R. Hunt	XX-0-STUTZ-012501
<i>Mammillaria karwinskiana</i> subsp. <i>nejapensis</i> (R.T. Craig & E.Y. Dawson) D.R. Hunt	XX-0-STUTZ-012632
<i>Mammillaria klissingiana</i> Boed.	MX-1-STUTZ-002612
<i>Mammillaria klissingiana</i> Boed.	XX-0-STUTZ-012597
<i>Mammillaria knebeliana</i> Boed.	XX-0-STUTZ-002613
<i>Mammillaria kraehenbuehlii</i> (Krainz) Krainz	XX-0-STUTZ-012598
<i>Mammillaria lanigera</i> Repp.	XX-0-STUTZ-004038
<i>Mammillaria lenta</i> K. Brandege	XX-0-STUTZ-012600
<i>Mammillaria lindsayi</i> R.T. Craig	XX-0-STUTZ-012603
<i>Mammillaria lloydii</i> (Britton & Rose) Orcutt	XX-0-STUTZ-012604
<i>Mammillaria longimamma</i> DC.	MX-1-STUTZ-012607
<i>Mammillaria longimamma</i> DC.	XX-0-STUTZ-012608
<i>Mammillaria longimamma</i> DC.	XX-0-STUTZ-012609
<i>Mammillaria magallanii</i> Schmoll ex R.T. Craig	XX-0-TUEB-1100
<i>Mammillaria magnifica</i> F.G. Buchenau	XX-0-STUTZ-004039
<i>Mammillaria magnifica</i> F.G. Buchenau	XX-0-STUTZ-012611
<i>Mammillaria magnimamma</i> Haw.	MX-1-STUTZ-012612
<i>Mammillaria magnimamma</i> Haw.	XX-0-STUTZ-012557
<i>Mammillaria mamillaris</i> (L.) H. Karst.	XX-0-STUTZ-002616
<i>Mammillaria marksiana</i> Krainz	XX-0-STUTZ-012613
<i>Mammillaria mazatlanensis</i> K. Schum.	XX-0-STUTZ-012616
<i>Mammillaria mazatlanensis</i> K. Schum.	XX-0-STUTZ-012617
<i>Mammillaria mazatlanensis</i> var. <i>occidentalis</i> (Britton & Rose) Neutel.	XX-0-STUTZ-002931
<i>Mammillaria melanocentra</i> Poselger	XX-0-STUTZ-004040
<i>Mammillaria mendeliana</i> (Bravo) Werderm.	XX-0-STUTZ-012620
<i>Mammillaria mercadensis</i> Patoni	MX-1-STUTZ-012703
<i>Mammillaria microhelia</i> Werderm.	XX-0-STUTZ-012623
<i>Mammillaria microthele</i> Mart.	XX-0-STUTZ-012624
<i>Mammillaria miegiana</i> W. Earle	XX-0-STUTZ-002620
<i>Mammillaria moelleriana</i> Boed.	MX-1-STUTZ-012625
<i>Mammillaria moelleriana</i> Boed.	XX-0-STUTZ-002621
<i>Mammillaria mystax</i> Mart.	XX-0-STUTZ-012585
<i>Mammillaria mystax</i> Mart.	XX-0-STUTZ-016423
<i>Mammillaria nagliana</i> Repp.	XX-0-STUTZ-005369

<i>Mammillaria nana</i> Backeb.	XX-0-STUTZ-002623
<i>Mammillaria nana</i> f. <i>goldispina</i> Backeb. ex Mottram	XX-0-STUTZ-002624
<i>Mammillaria nazasensis</i> (Glass & R.A. Foster) Repp.	MX-1-STUTZ-002625
<i>Mammillaria neocoronaria</i> F.M. Knuth	XX-0-STUTZ-005370
<i>Mammillaria neocoronaria</i> F.M. Knuth	XX-0-STUTZ-012633
<i>Mammillaria nunezii</i> (Britton & Rose) Orcutt	XX-0-STUTZ-012502
<i>Mammillaria nunezii</i> (Britton & Rose) Orcutt	XX-0-STUTZ-012638
<i>Mammillaria nunezii</i> (Britton & Rose) Orcutt	XX-0-STUTZ-016054
<i>Mammillaria orcuttii</i> Boed.	MX-1-STUTZ-012642
<i>Mammillaria orcuttii</i> Boed.	XX-0-STUTZ-002626
<i>Mammillaria pachycylindrica</i> Backeb.	XX-0-STUTZ-012647
<i>Mammillaria parkinsonii</i> Ehrenb.	XX-0-STUTZ-012648
<i>Mammillaria parkinsonii</i> Ehrenb.	XX-0-STUTZ-012649
<i>Mammillaria peninsularis</i> (Britton & Rose) Orcutt	XX-0-STUTZ-012651
<i>Mammillaria perbella</i> Hildm. ex K. Schum.	XX-0-STUTZ-012664
<i>Mammillaria perbella</i> Hildm. ex K. Schum.	XX-0-STUTZ-016424
<i>Mammillaria perezdelarosae</i> Bravo & Scheinvar	MX-1-STUTZ-012653
<i>Mammillaria perezdelarosae</i> Bravo & Scheinvar	XX-0-STUTZ-012652
<i>Mammillaria petrophila</i> K. Brandegee	XX-0-STUTZ-016055
<i>Mammillaria petterssonii</i> Hildm.	MX-1-STUTZ-002932
<i>Mammillaria pilispina</i> J.A. Purpus	XX-0-STUTZ-002933
<i>Mammillaria plumosa</i> F.A.C. Weber	XX-0-STUTZ-012655
<i>Mammillaria polythele</i> Mart.	MX-1-STUTZ-012656
<i>Mammillaria polythele</i> subsp. <i>obconella</i> (Scheidw.) D.R. Hunt 'Mammillaria obconella Scheidw.'***	XX-0-STUTZ-012639
<i>Mammillaria polythele</i> subsp. <i>obconella</i> (Scheidw.) D.R. Hunt 'Mammillaria obconella Scheidw.'***	XX-0-STUTZ-012640
<i>Mammillaria pottsii</i> var. <i>multicaulis</i> Scheer ex Salm-Dyck	XX-0-STUTZ-002631
<i>Mammillaria priessnitzii</i> Repp.	XX-0-STUTZ-002632
<i>Mammillaria priessnitzii</i> Repp.	XX-0-STUTZ-012658
<i>Mammillaria prolifera</i> (Mill.) Haw.	XX-0-STUTZ-002633
<i>Mammillaria prolifera</i> (Mill.) Haw.	XX-0-STUTZ-012660
<i>Mammillaria prolifera</i> (Mill.) Haw.	XX-0-STUTZ-016425
<i>Mammillaria pullihamata</i> Repp.	XX-0-STUTZ-012665
<i>Mammillaria rekoii</i> subsp. <i>aureispina</i> (A.B. Lau) D.R. Hunt	XX-0-STUTZ-012669
<i>Mammillaria rekoii</i> Vaupel	XX-0-STUTZ-012668
<i>Mammillaria rhodantha</i> Link & Otto 'Mammillaria calacantha Tiegel'***	XX-0-STUTZ-008603
<i>Mammillaria rhodantha</i> subsp. <i>mollendorffiana</i> (Shurly) D.R. Hunt	XX-0-STUTZ-002636
<i>Mammillaria rhodantha</i> subsp. <i>pringlei</i> (J.M. Coult.) D.R. Hunt var. <i>flavispina</i> *	XX-0-STUTZ-012659
<i>Mammillaria rioverdense</i> Repp.	MX-1-STUTZ-004042

<i>Mammillaria rioverdense</i> Repp.	XX-0-STUTZ-012671
<i>Mammillaria roseoalba</i> Boed.	XX-0-STUTZ-012673
<i>Mammillaria saxicola</i> Repp.	XX-0-STUTZ-012674
<i>Mammillaria schiedeana</i> Ehrenb. ex Schltdl.	MX-1-STUTZ-012675
<i>Mammillaria schiedeana</i> Ehrenb. ex Schltdl.	MX-1-STUTZ-012676
<i>Mammillaria schiedeana</i> Ehrenb. ex Schltdl.	XX-0-STUTZ-002637
<i>Mammillaria schiedeana</i> Ehrenb. ex Schltdl. var. <i>xichu</i> *	MX-1-STUTZ-012678
<i>Mammillaria schiedeana</i> subsp. <i>giselae</i> Lüthy	XX-0-STUTZ-012556
<i>Mammillaria schumannii</i> Hildm.	XX-0-STUTZ-005372
<i>Mammillaria schumannii</i> Hildm.	XX-0-STUTZ-012679
<i>Mammillaria sempervivi</i> DC.	XX-0-STUTZ-002638
<i>Mammillaria senilis</i> Lodd. ex Salm-Dyck	XX-0-STUTZ-012680
<i>Mammillaria sheldonii</i> (Britton & Rose) Boed.	XX-0-STUTZ-002639
<i>Mammillaria sinistrohamata</i> Boed.	XX-0-STUTZ-012681
<i>Mammillaria sphacelata</i> Mart.	XX-0-STUTZ-012684
<i>Mammillaria sphacelata</i> subsp. <i>viperina</i> (J.A. Purpus) D.R. Hunt	XX-0-STUTZ-002640
<i>Mammillaria sphaerica</i> A. Dietr.	XX-0-STUTZ-012686
<i>Mammillaria spinosissima</i> Lem. ' <i>Mammillaria centraliplumosa</i> Fittkau'	XX-0-STUTZ-002920
<i>Mammillaria spinosissima</i> subsp. <i>pilcayensis</i> (Bravo) D.R. Hunt	XX-0-STUTZ-012654
<i>Mammillaria spinosissima</i> subsp. <i>tepoxtlana</i> D.R. Hunt.	XX-0-STUTZ-002642
<i>Mammillaria standleyi</i> (Britton & Rose) Orcutt	XX-0-STUTZ-005373
<i>Mammillaria standleyi</i> (Britton & Rose) Orcutt	XX-0-STUTZ-012692
<i>Mammillaria standleyi</i> (Britton & Rose) Orcutt ' <i>Mammillaria tesopacensis</i> Craig'	XX-0-STUTZ-012683
<i>Mammillaria subducta</i> (D.R. Hunt) Repp.	XX-0-STUTZ-012689
<i>Mammillaria supraflumen</i> Repp.	XX-0-STUTZ-012690
<i>Mammillaria tayloriorum</i> Glass & R.A. Foster	XX-0-STUTZ-012691
<i>Mammillaria theresae</i> Cutak	XX-0-STUTZ-012694
<i>Mammillaria thornberi</i> subsp. <i>yaquensis</i> (R.T. Craig) D.R. Hunt	XX-0-STUTZ-012702
<i>Mammillaria tolimensis</i> R.T. Craig	XX-0-STUTZ-008606
<i>Mammillaria uncinata</i> Zucc. ex Pfeiff.	XX-0-STUTZ-002644
<i>Mammillaria vetula</i> Mart.	XX-0-STUTZ-012697
<i>Mammillaria voburnensis</i> subsp. <i>collinsii</i> (Britton & Rose) U. Guzmán ' <i>M. collinsii</i> (Britton & Rose) Orcutt'	XX-0-STUTZ-007169
<i>Mammillaria voburnensis</i> subsp. <i>collinsii</i> (Britton & Rose) U. Guzmán ' <i>M. collinsii</i> (Britton & Rose) Orcutt'	XX-0-STUTZ-012523
<i>Mammillaria wiesingeri</i> Boed.	XX-0-STUTZ-002937
<i>Mammillaria winterae</i> Boed.	XX-0-STUTZ-012699
<i>Mammillaria wrightii</i> subsp. <i>wilcoxii</i> (Toumey ex K. Schum.) D.R. Hunt	XX-0-STUTZ-016056
<i>Mammillaria xaltianguensis</i> Sánchez-Mej.	XX-0-STUTZ-002939
<i>Mammillaria xochipilli</i> Repp.	XX-0-STUTZ-002645

<i>Mammillaria zeilmanniana</i> Boed.	XX-0-STUTZ-012704
<i>Mammillaria zeyeriana</i> Haage ex K. Schum. 'Mammillaria durangicola Repp.' ^{***}	MX-1-STUTZ-012536
<i>Mammillaria zeyeriana</i> Haage ex K. Schum. 'Mammillaria durangicola Repp.' ^{***}	MX-1-STUTZ-012537
<i>Marginatocereus marginatus</i> (DC.) Backeb.	XX-0-STUTZ-012941
<i>Matucana aurantiaca</i> (Vaupel) Buxb.	XX-0-STUTZ-012713
<i>Matucana aureiflora</i> F. Ritter	XX-0-STUTZ-012714
<i>Matucana aureiflora</i> F. Ritter	XX-0-STUTZ-016429
<i>Matucana madisoniorum</i> (Hutchison) G.D. Rowley	XX-0-STUTZ-012717
<i>Matucana madisoniorum</i> (Hutchison) G.D. Rowley	XX-0-STUTZ-012718
<i>Matucana madisoniorum</i> (Hutchison) G.D. Rowley	XX-0-STUTZ-012719
<i>Matucana madisoniorum</i> (Hutchison) G.D. Rowley	XX-0-STUTZ-016057
<i>Matucana paucicostata</i> F. Ritter	XX-0-STUTZ-012720
<i>Melocactus azureus</i> Buining & Brederoo	XX-0-STUTZ-012725
<i>Melocactus bahiensis</i> (Britton & Rose) Luetzelb.	XX-0-STUTZ-005375
<i>Melocactus bahiensis</i> f. <i>acispinosus</i> (Buining & Brederoo) N.P. Taylor	XX-0-STUTZ-012723
<i>Melocactus bellavistensis</i> Rauh & Backeb.	XX-0-STUTZ-002647
<i>Melocactus curvispinus</i> Pfeiff.	XX-0-STUTZ-005376
<i>Melocactus curvispinus</i> Pfeiff. 'Melocactus holguinensis Areces' ^{***}	XX-0-STUTZ-005378
<i>Melocactus deinacanthus</i> Buining & Brederoo	XX-0-STUTZ-002648
<i>Melocactus ernestii</i> Vaupel 'Melocactus oreas subsp. <i>ernestii</i> (Vaupel) P.J. Braun' ^{***}	XX-0-STUTZ-005379
<i>Melocactus macrocanthus</i> Miq.	XX-0-STUTZ-005377
<i>Melocactus matanzanus</i> León	XX-0-STUTZ-002940
<i>Melocactus neryi</i> K. Schum.	XX-0-STUTZ-002649
<i>Melocactus peruvianus</i> Vaupel	XX-0-STUTZ-002941
<i>Melocactus violaceus</i> Pfeiff.	XX-0-STUTZ-012728
<i>Melocactus zehntneri</i> (Britton & Rose) Luetzelb.	XX-0-STUTZ-012729
<i>Myrtillocactus geometrizans</i> (Mart. ex Pfeiff.) Console	XX-0-STUTZ-012732
<i>Neobuxbaumia euphorbioides</i> Buxb.	XX-0-STUTZ-012736
<i>Neobuxbaumia polylopha</i> (DC.) Backeb.	XX-0-STUTZ-002650
<i>Neobuxbaumia polylopha</i> (DC.) Backeb.	XX-0-STUTZ-012737
<i>Neolloydia conoidea</i> (DC.) Britton & Rose	XX-0-STUTZ-012738
<i>Neomammillaria candida</i> (Scheidw.) Britton & Rose 'Mammillaria candida Scheidw.' ^{***}	MX-1-STUTZ-012513
<i>Neomammillaria candida</i> (Scheidw.) Britton & Rose 'Mammillaria candida Scheidw.' ^{***}	XX-0-STUTZ-012514
<i>Neomammillaria umbrina</i> (Ehrenb.) Britton & Rose	XX-0-STUTZ-012696
<i>Neomammillaria umbrina</i> (Ehrenb.) Britton & Rose 'Mammillaria umbrina Ehrenb.' ^{***}	XX-0-STUTZ-002936
<i>Neoporteria iquiquensis</i> Donald & G.D. Rowley	XX-0-STUTZ-012743
<i>Neoporteria paucicostata</i> (F. Ritter) Donald & G.D. Rowley	XX-0-STUTZ-012749
<i>Neoporteria reichii</i> (K.Schum.) Backeb.	XX-0-STUTZ-002651

<i>Notocactus brederooianus</i> Prestlé		XX-0-STUTZ-012754
<i>Notocactus claviceps</i> (F. Ritter) Krainz		XX-0-STUTZ-007178
<i>Notocactus concinnus</i> A. Berger		XX-0-STUTZ-002652
<i>Notocactus eremiticus</i> F. Ritter		XX-0-STUTZ-012758
<i>Notocactus erinaceus</i> (Haw.) Krainz		XX-0-STUTZ-012759
<i>Notocactus erythrinus</i> hort.*		XX-0-STUTZ-002942
<i>Notocactus graessneri</i> (K. Schum.) A. Berger		XX-0-STUTZ-005381
<i>Notocactus incomptus</i> N. Gerloff		XX-0-STUTZ-012763
<i>Notocactus magnificus</i> (F. Ritter) Krainz		XX-0-STUTZ-012765
<i>Notocactus muricatus</i> (Otto) Backeb.		XX-0-STUTZ-012770
<i>Notocactus ritterianus</i> Lisal & Kolarik		XX-0-STUTZ-012774
<i>Notocactus schlosseri</i> Vliet		XX-0-STUTZ-012776
<i>Notocactus scopa</i> (Spreng.) Backeb.		XX-0-STUTZ-012778
<i>Notocactus scopa</i> (Spreng.) Backeb.		XX-0-STUTZ-012779
<i>Notocactus tephracanthus</i> (Link & Otto) Krainz		XX-0-STUTZ-012781
<i>Notocactus uebelmannianus</i> Buining		XX-0-STUTZ-012783
<i>Notocactus warasii</i> (F. Ritter) T. Hewitt & Donald		XX-0-STUTZ-007179
<i>Notocactus warasii</i> (F. Ritter) T. Hewitt & Donald		XX-0-STUTZ-012785
<i>Opuntia aciculata</i> Griffiths		XX-0-STUTZ-012786
<i>Opuntia articulata</i> (Pfeiff.) D.R. Hunt var. <i>calous</i> *		XX-0-STUTZ-012788
<i>Opuntia articulata</i> (Pfeiff.) D.R. Hunt var. <i>papyrocantha</i> *		XX-0-STUTZ-012789
<i>Opuntia aureispina</i> (S. Brack & K.D. Heil) Pinkava & B.D. Parfitt		XX-0-STUTZ-012790
<i>Opuntia azurea</i> Rose		XX-0-STUTZ-012791
<i>Opuntia basilaris</i> Engelm. & J.M. Bigelow	'Bern'	XX-0-STUTZ-014922
<i>Opuntia basilaris</i> Engelm. & J.M. Bigelow		XX-0-STUTZ-012792
<i>Opuntia basilaris</i> Engelm. & J.M. Bigelow		XX-0-STUTZ-012793
<i>Opuntia corrugata</i> Salm-Dyck		XX-0-STUTZ-012804
<i>Opuntia elatior</i> Mill.		XX-0-STUTZ-004045
<i>Opuntia engelmannii</i> Salm-Dyck ex Engelm.		US-0-STUTZ-012809
<i>Opuntia engelmannii</i> Salm-Dyck ex Engelm.		XX-0-STUTZ-005382
<i>Opuntia engelmannii</i> Salm-Dyck ex Engelm.		XX-0-STUTZ-012806
<i>Opuntia engelmannii</i> Salm-Dyck ex Engelm.		XX-0-STUTZ-012808
<i>Opuntia engelmannii</i> Salm-Dyck ex Engelm.		XX-0-STUTZ-016430
<i>Opuntia erinacea</i> Engelm. & J.M. Bigelow		XX-0-STUTZ-012810
<i>Opuntia erinacea</i> var. <i>utahensis</i> (Engelm.) L.D. Benson		XX-0-STUTZ-012811
<i>Opuntia ficus-indica</i> (L.) Mill.		XX-0-STUTZ-007180
<i>Opuntia ficus-indica</i> (L.) Mill.		XX-0-STUTZ-012814
<i>Opuntia ficus-indica</i> (L.) Mill.		XX-0-STUTZ-012815

<i>Opuntia fragilis</i> (Nutt.) Haw.	'Füssen'	XX-0-STUTZ-014923
<i>Opuntia fragilis</i> (Nutt.) Haw.	'Wizzard'	XX-0-STUTZ-014924
<i>Opuntia fragilis</i> (Nutt.) Haw.		XX-0-STUTZ-012817
<i>Opuntia fragilis</i> (Nutt.) Haw.		XX-0-STUTZ-016431
<i>Opuntia fragilis</i> (Nutt.) Haw.		XX-0-STUTZ-016432
<i>Opuntia humifusa</i> (Raf.) Raf.		XX-0-STUTZ-012801
<i>Opuntia humifusa</i> (Raf.) Raf.		XX-0-STUTZ-012812
<i>Opuntia kuehnrhichiana</i> Werderm. & Backeb.		XX-0-STUTZ-012823
<i>Opuntia laetevirens</i> Backeb.		XX-0-STUTZ-012824
<i>Opuntia longispina</i> Haw.		XX-0-STUTZ-012825
<i>Opuntia macracantha</i> Gibbes		XX-0-STUTZ-012827
<i>Opuntia macrocentra</i> Engelm.	'Orangade'	XX-0-STUTZ-014926
<i>Opuntia macrocentra</i> Engelm.	'Purple Pads'	XX-0-STUTZ-014927
<i>Opuntia macrocentra</i> Engelm.		XX-0-STUTZ-006612
<i>Opuntia macrocentra</i> Engelm.		XX-0-STUTZ-012828
<i>Opuntia macrocentra</i> Engelm.		XX-0-STUTZ-014925
<i>Opuntia macrocentra</i> Engelm.		XX-0-STUTZ-015912
<i>Opuntia macrorhiza</i> Engelm.		XX-0-STUTZ-012830
<i>Opuntia macrorhiza</i> Engelm.		XX-0-STUTZ-012856
<i>Opuntia maxima</i> Mill.		XX-0-STUTZ-012831
<i>Opuntia microdasys</i> (Lehm.) Pfeiff.		XX-0-STUTZ-012832
<i>Opuntia microdasys</i> subsp. <i>rufida</i> (Engelm.) U. Guzmán & Mandujano		XX-0-STUTZ-012849
<i>Opuntia phaeacantha</i> Engelm.	'Orangade'	XX-0-STUTZ-012835
<i>Opuntia phaeacantha</i> Engelm.		US-0-STUTZ-014928
<i>Opuntia phaeacantha</i> Engelm.		XX-0-STUTZ-012841
<i>Opuntia phaeacantha</i> var. <i>camanchica</i> (Engelm. & J.M. Bigelow) L.D. Benson		XX-0-STUTZ-012836
<i>Opuntia pilifera</i> F.A.C. Weber		XX-0-STUTZ-012837
<i>Opuntia polyacantha</i> Haw.		US-0-STUTZ-014929
<i>Opuntia polyacantha</i> var. <i>hystericina</i> (Engelm. & J.M. Bigelow) B.D. Parfitt		US-0-STUTZ-014930
<i>Opuntia polyacantha</i> var. <i>hystericina</i> (Engelm. & J.M. Bigelow) B.D. Parfitt		XX-0-STUTZ-012844
<i>Opuntia polyacantha</i> var. <i>nicholii</i> (L.D. Benson) B.D. Parfitt		XX-0-STUTZ-012840
<i>Opuntia polyacantha</i> var. <i>nicholii</i> (L.D. Benson) B.D. Parfitt		XX-0-STUTZ-014931
<i>Opuntia quimilo</i> K. Schum.		XX-0-STUTZ-012843
<i>Opuntia robusta</i> J.C. Wendl.		XX-0-STUTZ-012819
<i>Opuntia robusta</i> J.C. Wendl.		XX-0-STUTZ-012847
<i>Opuntia strobiliformis</i> A. Berger		XX-0-STUTZ-012852
<i>Opuntia sulphurea</i> Gillies ex Salm-Dyck		XX-0-STUTZ-012855
<i>Opuntia tomentosa</i> Salm-Dyck		XX-0-STUTZ-012826

<i>Opuntia tuna</i> (L.) Mill.	XX-0-STUTZ-012857
<i>Opuntia weberi</i> Speg.	XX-0-STUTZ-012859
<i>Oreocereus celsianus</i> (Lem. ex Salm-Dyck) Riccob.	XX-0-STUTZ-012866
<i>Oreocereus doelzianus</i> (Backeb.) Borg	XX-0-STUTZ-012867
<i>Oreocereus trollii</i> Kupper	XX-0-STUTZ-012869
<i>Ortegocactus macdougallii</i> Alexander	MX-1-STUTZ-012871
<i>Ortegocactus macdougallii</i> Alexander	XX-0-STUTZ-012870
<i>Ortegocactus macdougallii</i> Alexander	XX-0-STUTZ-012872
<i>Pachycereus pringlei</i> (S. Watson) Britton & Rose	XX-0-STUTZ-005383
<i>Pachycereus pringlei</i> (S. Watson) Britton & Rose	XX-0-STUTZ-012874
<i>Pachycereus pringlei</i> (S. Watson) Britton & Rose	XX-0-STUTZ-012875
<i>Pachycereus pringlei</i> (S. Watson) Britton & Rose	XX-0-STUTZ-013636
<i>Parodia allosiphon</i> (Marchesi) N.P. Taylor	XX-0-STUTZ-012753
<i>Parodia aureicentra</i> Backeb.	XX-0-STUTZ-012878
<i>Parodia ayopayana</i> Cárdenas	XX-0-STUTZ-012879
<i>Parodia buiningii</i> (Buxb.) N.P. Taylor	XX-0-STUTZ-012880
<i>Parodia chrysacanthion</i> (K. Schum.) Backeb.	XX-0-STUTZ-002656
<i>Parodia comarapana</i> Cárdenas	XX-0-STUTZ-005384
<i>Parodia comarapana</i> Cárdenas	XX-0-STUTZ-012886
<i>Parodia erubescens</i> (Osten) D.R. Hunt 'Notocactus erubescens (Osten) Marchesi' ***	XX-0-STUTZ-005380
<i>Parodia fusca</i> (F. Ritter) Hofacker & P.J. Braun	XX-0-STUTZ-016433
<i>Parodia haselbergii</i> (F. Haage) F.H. Brandt	XX-0-STUTZ-012762
<i>Parodia horstii</i> (F. Ritter) N.P. Taylor	XX-0-STUTZ-005385
<i>Parodia horstii</i> (F. Ritter) N.P. Taylor 'Notocactus purpureus F. Ritter' ***	XX-0-STUTZ-012773
<i>Parodia leninghausii</i> (Haage) F.H. Brandt	XX-0-STUTZ-008608
<i>Parodia maasii</i> (Heese) A. Berger	XX-0-STUTZ-012884
<i>Parodia maasii</i> (Heese) A. Berger	XX-0-STUTZ-012885
<i>Parodia mammulosa</i> (Lem.) N.P. Taylor 'Notocactus mammulosus (Lem.) A. Berger' ***	XX-0-STUTZ-012767
<i>Parodia mammulosa</i> (Lem.) N.P. Taylor 'Notocactus mammulosus (Lem.) A. Berger' ***	XX-0-STUTZ-012766
<i>Parodia mammulosa</i> (Lem.) N.P. Taylor 'Notocactus mammulosus (Lem.) A. Berger' ***	XX-0-STUTZ-012768
<i>Parodia microsperma</i> (F.A.C. Weber) Speg.	XX-0-STUTZ-012887
<i>Parodia microsperma</i> subsp. <i>horrida</i> (F.W. Brandt) R. Kiesling & O. Ferrari	XX-0-STUTZ-004066
<i>Parodia miguillensis</i> Cárdenas 'Parodia comosa F. Ritter' ***	XX-0-STUTZ-012881
" <i>Parodia mueller-melchersii</i> (Fric ex Backeb.) N.P. Taylor	XX-0-STUTZ-002658
<i>Parodia mueller-melchersii</i> (Fric ex Backeb.) N.P. Taylor	XX-0-STUTZ-016058
<i>Parodia mutabilis</i> Backeb.	XX-0-STUTZ-004047
<i>Parodia neoarechavaletae</i> (Havlíček) D.R. Hunt	XX-0-STUTZ-016434
<i>Parodia neoarechavaletae</i> (Havlicek) D.R. Hunt 'Notocactus neoarechavaletae Havlicek' ***	XX-0-STUTZ-012771

<i>Parodia ottonis</i> (Lehm.) N.P. Taylor	XX-0-STUTZ-016059
<i>Parodia ottonis</i> (Lehm.) N.P. Taylor var. <i>aurea</i> *	XX-0-STUTZ-012772
<i>Parodia punae</i> Cárdenas	XX-0-STUTZ-012889
<i>Parodia rudibuenekeri</i> (W.R. Abraham) Hofacker & P.J. Braun 'Notocactus rudibuenekeri W.R. Abraham'***	XX-0-STUTZ-012775
<i>Parodia schumanniana</i> (Nicolai) F.H. Brandt	XX-0-STUTZ-012890
<i>Parodia schumanniana</i> (Nicolai) F.H. Brandt 'Notocactus schumannianus (Nicolai) Fric'***	XX-0-STUTZ-012777
<i>Parodia scopa</i> subsp. <i>succinea</i> (F. Ritter) Hofacker & P.J. Braun	XX-0-STUTZ-002654
<i>Parodia stuemeri</i> (Werderm.) Backeb.	XX-0-STUTZ-012893
<i>Parodia turecekiana</i> R. Kiesling	XX-0-STUTZ-012782
<i>Parodia werdermanniana</i> (Herter) N.P. Taylor	XX-0-STUTZ-016060
<i>Pediocactus knowltonii</i> L.D. Benson	XX-0-STUTZ-016061
<i>Pelecyphora aselliformis</i> Ehrenb.	XX-0-STUTZ-012896
<i>Pelecyphora aselliformis</i> Ehrenb.	XX-0-STUTZ-012897
<i>Pelecyphora strobiliformis</i> (Werderm.) Fric & Schelle ex Kreuz.	XX-0-STUTZ-012899
<i>Pelecyphora strobiliformis</i> (Werderm.) Fric & Schelle ex Kreuz.	XX-0-STUTZ-016435
<i>Pereskia aculeata</i> Mill.	XX-0-STUTZ-012900
<i>Pereskia bleo</i> (Kunth) DC.	XX-0-STUTZ-012901
<i>Pereskia bleo</i> (Kunth) DC.	XX-0-STUTZ-014061
<i>Pereskia grandiflora</i> Pfeiff.	XX-0-STUTZ-012902
<i>Pfeiffera miyagawae</i> Barthlott & Rauh	XX-0-STUTZ-006821
<i>Pierrebraunia bahiensis</i> (P.J. Braun & Esteves) Esteves	XX-0-STUTZ-012907
<i>Pilosocereus azureus</i> F. Ritter	XX-0-STUTZ-016436
<i>Pilosocereus floccosus</i> subsp. <i>quadricostatus</i> (F. Ritter) Zappi	XX-0-STUTZ-012904
<i>Pilosocereus leucocephalus</i> (Poselger) Byles & G.D. Rowley	XX-0-STUTZ-002660
<i>Pilosocereus leucocephalus</i> (Poselger) Byles & G.D. Rowley	XX-0-STUTZ-012908
<i>Pilosocereus magnificus</i> (Buining & Brederoo) F. Ritter ex D.R. Hunt	XX-0-STUTZ-016062
<i>Pilosocereus pachycladus</i> F. Ritter	XX-0-STUTZ-016437
<i>Pilosocereus royenii</i> (L.) Byles & G.D. Rowley	XX-0-STUTZ-012903
<i>Pilosocereus royenii</i> (L.) Byles & G.D. Rowley	XX-0-STUTZ-012905
<i>Pilosocereus tillianus</i> R. Gruber & Schatzl	XX-0-STUTZ-012906
<i>Pseudorhipsalis ramulosa</i> (Salm-Dyck) Barthlott	XX-0-STUTZ-010830
<i>Puna clavarioides</i> (Pfeiff.) R. Kiesling	XX-0-STUTZ-012800
<i>Pyrrhocactus confinis</i> F. Ritter	XX-0-STUTZ-012741
<i>Pyrrhocactus floccosus</i> F. Ritter	XX-0-STUTZ-012742
<i>Pyrrhocactus taltalensis</i> (F. Ritter) F. Ritter	XX-0-STUTZ-012912
<i>Rebutia albopectinata</i> Rausch	XX-0-STUTZ-012914
<i>Rebutia deminuta</i> (F.A.C. Weber) Britton & Rose 'Rebutia kupperiana Boed.'***	XX-0-STUTZ-012926
<i>Rebutia fiebrigii</i> (Gürke) Britton & Rose 'Rebutia albipilosa F. Ritter'***	XX-0-STUTZ-008615

<i>Rebutia heliosa</i> Rausch	XX-0-STUTZ-012924
<i>Reicheocactus pseudoreicheanus</i> Backeb.	XX-0-STUTZ-012932
<i>Reicheocactus pseudoreicheanus</i> Backeb.	XX-0-STUTZ-012933
<i>Rhipsalis baccifera</i> (J.S. Muell.) Stearn ' <i>Rhipsalis fasciculata</i> (Willd.) Haw.'**	XX-0-STUTZ-000327
<i>Rhipsalis baccifera</i> (J.S. Muell.) Stearn.	XX-0-STUTZ-000340
<i>Rhipsalis cereuscula</i> Haw	XX-0-STUTZ-000310
<i>Rhipsalis lorentziana</i> Griseb.	XX-0-STUTZ-000344
<i>Rhipsalis mesembryanthoides</i> Haw.	XX-0-STUTZ-000345
<i>Rhipsalis neves-armondii</i> K. Schum.	XX-0-STUTZ-004028
<i>Rhipsalis oblonga</i> Loefgr.	XX-0-STUTZ-010534
<i>Rhipsalis pachyptera</i> Pfeiff.	XX-0-STUTZ-010535
<i>Rhipsalis purpusii</i> Weing.	XX-0-STUTZ-010536
<i>Rhipsalis robusta</i> Lem.	XX-0-STUTZ-000314
<i>Rhipsalis robusta</i> Lem.	XX-0-STUTZ-010832
<i>Rhipsalis teres</i> (Vell.) Steud.	XX-0-STUTZ-000315
<i>Rhipsalis tonduzii</i> F.A.C. Weber	XX-0-STUTZ-010538
<i>Rhipsalis zanzibarica</i> F.A.C. Weber	XX-0-STUTZ-010539
<i>Selenicereus grandiflorus</i> (L.) Britton & Rose	XX-0-STUTZ-012935
<i>Selenicereus macdonaldiae</i> (Hook.) Britton & Rose	XX-0-STUTZ-012936
<i>Selenicereus validus</i> S. Arias & U. Guzmán	XX-0-STUTZ-012937
<i>Seticereus aurivillus</i> Backeb.	XX-0-STUTZ-012938
<i>Setiechinopsis mirabilis</i> Backeb. ex de Haas	XX-0-STUTZ-002671
<i>Stenocactus ochoterenianus</i> Tiegel	XX-0-STUTZ-012281
<i>Stenocereus eruca</i> (Brandege) A.C. Gibson & K.E. Horak	XX-0-STUTZ-012483
<i>Stenocereus gummosus</i> (Engelm.) A. Gibson & K.E. Horak	XX-0-STUTZ-012484
<i>Stenocereus pruinosus</i> (Otto ex Pfeiff.) Buxb.	XX-0-STUTZ-012942
<i>Stenocereus thurberi</i> (Engelm.) Buxb.	XX-0-STUTZ-012943
<i>Stenocereus thurberi</i> subsp. <i>littoralis</i> (K. Brandege) N.P. Taylor	MX-1-STUTZ-012944
<i>Stetsonia coryne</i> (Salm-Dyck) Britton & Rose	XX-0-STUTZ-012945
<i>Strombocactus disciformis</i> (DC.) Britton & Rose	MX-1-STUTZ-012949
<i>Strombocactus disciformis</i> (DC.) Britton & Rose	XX-0-STUTZ-012947
<i>Strombocactus disciformis</i> (DC.) Britton & Rose	XX-0-STUTZ-012948
<i>Strombocactus disciformis</i> (DC.) Britton & Rose	XX-0-STUTZ-015881
<i>Sulcorebutia arenacea</i> (Cárdenas) F. Ritter	XX-0-STUTZ-012952
<i>Sulcorebutia arenacea</i> (Cárdenas) F. Ritter	XX-0-STUTZ-012954
<i>Sulcorebutia breviflora</i> Backeb.	XX-0-STUTZ-012953
<i>Sulcorebutia canigueralii</i> (Cárdenas) Buining & Donald	XX-0-STUTZ-012955
<i>Sulcorebutia crispata</i> Rausch	XX-0-STUTZ-012956

<i>Sulcorebutia cylindrica</i> Donald & A.B. Lau	XX-0-STUTZ-012957
<i>Sulcorebutia mentosa</i> F. Ritter	XX-0-STUTZ-012950
<i>Sulcorebutia mentosa</i> F. Ritter	XX-0-STUTZ-012951
<i>Sulcorebutia mentosa</i> F. Ritter	XX-0-STUTZ-012959
<i>Sulcorebutia mentosa</i> F. Ritter	XX-0-STUTZ-012960
<i>Sulcorebutia mentosa</i> F. Ritter	XX-0-STUTZ-012963
<i>Sulcorebutia steinbachii</i> (Werderm.) Backeb.	XX-0-STUTZ-012966
<i>Sulcorebutia tarabucoensis</i> Rausch	XX-0-STUTZ-012964
<i>Sulcorebutia tiraquensis</i> (Cárdenas) F. Ritter	XX-0-STUTZ-012962
<i>Sulcorebutia tiraquensis</i> (Cárdenas) F. Ritter	XX-0-STUTZ-012967
<i>Sulcorebutia tiraquensis</i> (Cárdenas) F. Ritter	XX-0-STUTZ-012961
<i>Tephrocactus alexanderi</i> Backeb.	AR-0-STUTZ-012787
<i>Tephrocactus geometricus</i> (A. Cast.) Backeb.	XX-0-STUTZ-016063
<i>Thelocactus bicolor</i> (Galeotti) Britton & Rose	XX-0-STUTZ-012972
<i>Thelocactus bicolor</i> (Galeotti) Britton & Rose	XX-0-STUTZ-012974
<i>Thelocactus bicolor</i> subsp. <i>schwarzii</i> (Backeb.) N.P. Taylor	XX-0-STUTZ-012973
<i>Thelocactus buekii</i> (E. Klein bis) Britton & Rose	XX-0-STUTZ-016064
<i>Thelocactus conothenos</i> (Regel & L. Klein) F.M. Knuth	XX-0-STUTZ-012975
<i>Thelocactus conothenos</i> subsp. <i>aurantiacus</i> (Glass & R.A. Foster) Glass	XX-0-STUTZ-012976
<i>Thelocactus heterochromus</i> (F.A.C. Weber) Oosten	MX-1-STUTZ-012977
<i>Thelocactus hexaedrophorus</i> (Lem.) Britton & Rose	MX-1-STUTZ-012979
<i>Thelocactus hexaedrophorus</i> (Lem.) Britton & Rose	XX-0-STUTZ-012978
<i>Thelocactus hexaedrophorus</i> (Lem.) Britton & Rose	XX-0-STUTZ-012980
<i>Thelocactus lophothele</i> (Salm-Dyck) Britton & Rose	XX-0-STUTZ-012981
<i>Thelocactus macedowellii</i> (Rebut ex Quehl) W.T. Marshall	XX-0-STUTZ-012982
<i>Thelocactus rinconensis</i> (Poselger) Britton & Rose	MX-1-STUTZ-012983
<i>Thelocactus rinconensis</i> (Poselger) Britton & Rose	XX-0-STUTZ-012984
<i>Thelocactus rinconensis</i> (Poselger) Britton & Rose	XX-0-STUTZ-012985
<i>Trichocereus litoralis</i> (Johow) Looser	XX-0-STUTZ-012993
<i>Trichocereus santiaguensis</i> (Speg.) Backeb.	XX-0-STUTZ-012996
<i>Trichocereus skottsbergii</i> Backeb. ex Skottsberg	XX-0-STUTZ-012997
<i>Tunilla soehrensii</i> (Britton & Rose) D.R. Hunt & Iliff	XX-0-STUTZ-012834
<i>Turbinicarpus alonsoi</i> Glass & S. Arias	XX-0-STUTZ-013004
<i>Turbinicarpus alonsoi</i> Glass & S. Arias	XX-0-STUTZ-015883
<i>Turbinicarpus gracilis</i> Glass & R.A. Foster	XX-0-STUTZ-013006
<i>Turbinicarpus hoferi</i> Lüthy & A.B. Lau	XX-0-STUTZ-002672
<i>Turbinicarpus horripilus</i> (Lem.) John & Riha	XX-0-STUTZ-013008
<i>Turbinicarpus lophophoroides</i> (Werderm.) Buxb. & Backeb.	MX-1-STUTZ-013015

<i>Turbinicarpus polaskii</i> Backeb.	XX-0-STUTZ-002947
<i>Turbinicarpus pseudomacrochele</i> (Backeb.) Buxb. & Backeb.	MX-1-STUTZ-013016
<i>Turbinicarpus pseudomacrochele</i> (Backeb.) Buxb. & Backeb.	XX-0-STUTZ-013010
<i>Turbinicarpus pseudomacrochele</i> (Backeb.) Buxb. & Backeb.	XX-0-STUTZ-013017
<i>Turbinicarpus pseudomacrochele</i> subsp. <i>krainzianus</i> (G. Frank) Glass	XX-0-STUTZ-005393
<i>Turbinicarpus pseudomacrochele</i> subsp. <i>krainzianus</i> (G. Frank) Glass	XX-0-STUTZ-006778
<i>Turbinicarpus pseudomacrochele</i> subsp. <i>krainzianus</i> (G. Frank) Glass	XX-0-STUTZ-013011
<i>Turbinicarpus pseudomacrochele</i> subsp. <i>minimus</i> (G. Frank) Lüthy & A. Hofer	MX-1-STUTZ-013012
<i>Turbinicarpus schmiedickeanus</i> subsp. <i>flaviflorus</i> (Gerhart Frank & A.B. Lau) Glass	XX-0-STUTZ-013005
<i>Turbinicarpus schmiedickeanus</i> subsp. <i>klinkerianus</i> (Backeb. & W. Jacobsen) Glass & R.A. Foster	XX-0-STUTZ-008617
<i>Turbinicarpus schmiedickeanus</i> subsp. <i>macrochele</i> (Werderm.) N.P. Taylor	XX-0-STUTZ-004051
<i>Turbinicarpus schmiedickeanus</i> subsp. <i>schwarzii</i> (Shurly) N.P. Taylor	XX-0-STUTZ-013019
<i>Turbinicarpus schmiedickeanus</i> subsp. <i>schwarzii</i> (Shurly) N.P. Taylor	XX-0-STUTZ-013020
<i>Turbinicarpus swoboda</i> Diers & Esteves	XX-0-STUTZ-002676
<i>Turbinicarpus valdezianus</i> (H. Moeller) Glass & R.A. Foster	XX-0-STUTZ-002949
<i>Turbinicarpus valdezianus</i> (H. Moeller) Glass & R.A. Foster	XX-0-STUTZ-013021
<i>Turbinicarpus valdezianus</i> (H. Moeller) Glass & R.A. Foster	XX-0-STUTZ-013023
<i>Turbinicarpus valdezianus</i> (H. Moeller) Glass & R.A. Foster	XX-0-STUTZ-016065
<i>Turbinicarpus viereckii</i> (Werderm.) V. John & Riha	XX-0-STUTZ-016066
<i>Uebelmannia gummifera</i> subsp. <i>meninensis</i> (Buining) P.J. Braun & Esteves	XX-0-STUTZ-013025
<i>Uebelmannia pectinifera</i> Buining	XX-0-STUTZ-013026
<i>Uebelmannia pectinifera</i> subsp. <i>pectinifera</i>	XX-0-STUTZ-016067
<i>Weberbauerocereus winterianus</i> F. Ritter	XX-0-STUTZ-013028
<i>Weberbauerocereus winterianus</i> F. Ritter	XX-0-STUTZ-013029
<i>Weingartia lanata</i> F. Ritter	XX-0-STUTZ-013030
<i>Wigginsia sessiflora</i> (Hook.) D.M. Porter	XX-0-STUTZ-013032
Calceolariaceae	
<i>Jovellana violacea</i> (Cav.) G. Don	XX-0-STUTZ-014453
Calophyllaceae	
<i>Calophyllum inophyllum</i> L.	XX-0-STUTZ-000103
<i>Calophyllum inophyllum</i> L.	XX-0-STUTZ-010604
<i>Mesua ferrea</i> L.	XX-0-STUTZ-015781
Campanulaceae	
<i>Canarina canariensis</i> (L.) Vatke	ES-0-STUTZ-015045
<i>Centropogon cornutus</i> (L.) Druce	VE-0-STUTZ-010780
<i>Hippobroma longiflora</i> (L.) G. Don	XX-0-STUTZ-003352
<i>Lobelia cardinalis</i> L.	XX-0-STUTZ-008633

Lobelia cardinalis L.		XX-0-STUTZ-013576
Lobelia excelsa Bonpl.		XX-0-STUTZ-015171
Lobelia laxiflora Kunth		XX-0-STUTZ-015172
Lobelia polyphylla Hook. & Arn.		XX-0-STUTZ-015173
Lobelia siphilitica L.		XX-0-STUTZ-008634
Nesocodon mauritianus (l. Richardson) Thulin		XX-0-STUTZ-010903
Canellaceae		
Canella winterana (L.) Gaertn.		XX-0-STUTZ-001301
Cannabaceae		
Trema cannabina Lour.		PW-0-STUTZ-016320
Cannaceae		
Canna glauca L.	'Erebus'	XX-0-STUTZ-010176
Canna indica L.		XX-0-STUTZ-002495
Canna indica L. 'Canna brasiliensis Roscoe ex Spreng.'*		XX-0-STUTZ-005327
Canna indica L. 'Canna coccinea Mill.'*		XX-0-STUTZ-005328
Canna indica L. 'Canna edulis Ker Gawl.'*		XX-0-STUTZ-005329
Canna indica L. 'Canna occidentalis Ker Gawl.'*		XX-0-STUTZ-005330
Canna iridiflora Ruiz & Pav.		XX-0-STUTZ-010180
Canna L.	'Kleopatra'	XX-0-STUTZ-010178
Canna L.	'Königin Charlotte'	XX-0-STUTZ-016449
Canna paniculata Ruiz & Pav.		XX-0-STUTZ-002496
Canna tuerckheimii Kraenzl.		PA-0-BR-19781463
Canna tuerckheimii Kraenzl.		XX-0-STUTZ-002497
Canna tuerckheimii Kraenzl.		XX-0-STUTZ-015390
Canna tuerckheimii Kraenzl. 'Canna gigantea F. Delaroché'*		XX-0-STUTZ-005332
Canna tuerckheimii Kraenzl. 'Canna latifolia Mill.'*		XX-0-STUTZ-005333
Capparaceae		
Capparidastrum frondosum (Jacq.) Cornejo & Iltis		XX-0-STUTZ-010181
Capparis cartilaginea Decne.		XX-0-STUTZ-013915
Capparis orientalis Veill.		XX-0-STUTZ-013916
Capparis spinosa L.		XX-0-STUTZ-010182
Steriphoma paradoxum (Jacq.) Endl.		XX-0-STUTZ-000271
Caprifoliaceae		
Viburnum tinus L.		XX-0-STUTZ-002679
Caricaceae		
Carica papaya L.		XX-0-STUTZ-001302
Jacaratia mexicana A. DC.		XX-0-STUTZ-013917

Vasconcellea parviflora A. DC.		XX-0-STUTZ-014099
Vasconcellea quercifolia A. St.-Hil.		XX-0-STUTZ-000383
Vasconcellea quercifolia A. St.-Hil.		XX-0-STUTZ-002498
Vasconcellea quercifolia A. St.-Hil.		XX-0-STUTZ-013920
Caryophyllaceae		
Silene coronaria (L.) Clairv.		XX-0-STUTZ-014343
Casuarinaceae		
Allocasuarina nana (Sieber ex Spreng.) L.A.S. Johnson		XX-0-STUTZ-010125
Casuarina equisetifolia L.		PW-0-STUTZ-016302
Casuarina equisetifolia L.		XX-0-STUTZ-010188
Casuarina glauca Sieber ex Spreng.		XX-0-STUTZ-002984
Celastraceae		
Brexia madagascariensis (Lam.) Thouars ex Ker Gawl.		XX-0-STUTZ-000259
Cassine aethiopica Thunb.		XX-0-STUTZ-010235
Catha edulis (Vahl) Endl.		XX-0-STUTZ-013923
Euonymus alatus (Thunb.) Siebold		XX-0-STUTZ-010081
Euonymus japonicus Thunb.		XX-0-STUTZ-010244
Maytenus bachmannii Marais		XX-0-STUTZ-010300
Salacia elliptica (Mart.) G. Don		BR-0-STUTZ-010834
Cephalotaceae		
Cephalotus follicularis Labill.	'Adrian Slack'	XX-0-STUTZ-006618
Cephalotus follicularis Labill.	'Big Boy'	XX-0-STUTZ-006617
Cephalotus follicularis Labill.	'Giant'	XX-0-STUTZ-013468
Cephalotus follicularis Labill.	'Giant Harald Weiner'	XX-0-STUTZ-016244
Cephalotus follicularis Labill.		XX-0-STUTZ-013467
Cephalotus follicularis Labill.		XX-0-STUTZ-016245
Ceratophyllaceae		
Ceratophyllum demersum L.		XX-0-STUTZ-008785
Chloranthaceae		
Chloranthus elatior Link		XX-0-STUTZ-001278
Cistaceae		
Cistus albidus L.		XX-0-STUTZ-010195
Cistus crispus L.		XX-0-STUTZ-010196
Cistus ladanifer L.		XX-0-STUTZ-010197
Cistus laurifolius L.		XX-0-STUTZ-010199
Cistus salviifolius L.		XX-0-STUTZ-010201
Cistus x incanus L. subsp. incanus*		XX-0-STUTZ-010193

Cleomaceae

Cleome boliviensis Iltis	XX-0-WU-0022311
Cleome viridiflora Schreb.	BO-1-U-1999GR00209

Clethraceae

Clethra arborea Aiton	XX-0-STUTZ-002681
-----------------------	-------------------

Clusiaceae

Clusia aripoensis Britton	XX-0-STUTZ-000208
Clusia flava Jacq.	XX-0-STUTZ-000155
Clusia major L.	XX-0-STUTZ-000092
Clusia major L.	XX-0-STUTZ-000202
Clusia minor L.	XX-0-STUTZ-000156
Clusia rosea Jacq.	XX-0-STUTZ-014791
Clusia uvitana Pittier	XX-0-STUTZ-000203
Clusia major L.	XX-0-STUTZ-010608
Garcinia xanthochymus Hook. f. ex T. Anderson	XX-0-STUTZ-013990
Garcinia xanthochymus Hook. f. ex T. Anderson	XX-0-STUTZ-015515

Colchiaceae

Gloriosa superba L.	XX-0-STUTZ-002499
Gloriosa superba L.	XX-0-STUTZ-009996

Combretaceae

Bucida buceras L.	XX-0-STUTZ-000117
Bucida buceras L.	XX-0-STUTZ-000122
Bucida buceras L.	XX-0-STUTZ-010695
Combretum molle R. Br. ex G. Don	XX-0-STUTZ-002889
Combretum woodii Dümmer	XX-0-STUTZ-014177
Combretum zeyheri Sond.	TZ-0-STUTZ-010705
Terminalia bellirica (Gaertn.) Roxb.	IN-0-STUTZ-016168
Terminalia benzoe Pers.	XX-0-STUTZ-014740
Terminalia catappa L.	AU-0-STUTZ-016159
Terminalia catappa L.	XX-0-STUTZ-000181
Terminalia catappa L.	XX-0-STUTZ-001214
Terminalia samoensis Rech.	PW-0-STUTZ-016319

Commelinaceae

Aneilema aequinoctiale (P. Beauv.) Loudon	XX-0-STUTZ-006871
Callisia navicularis (Ortgies) D.R. Hunt	XX-0-STUTZ-004611
Callisia repens (Jacq.) L.	XX-0-STUTZ-014415
Cyanotis beddomei (Hook. f.) Erhardt, Götz & Seybold	XX-0-STUTZ-015450

<i>Cyanotis somaliensis</i> C.B. Clarke		XX-0-STUTZ-013964
<i>Dichorisandra hexandra</i> (Aubl.) Standl.		XX-0-STUTZ-010617
<i>Dichorisandra penduliflora</i> Kunth		XX-0-STUTZ-006870
<i>Dichorisandra thyrsoflora</i> J.C. Mikan		XX-0-STUTZ-000224
<i>Geogenanthus ciliatus</i> G. Brückn.		XX-0-STUTZ-003342
<i>Geogenanthus poeppigii</i> (Miq.) Faden		XX-0-STUTZ-003343
<i>Gibasis geniculata</i> (Jacq.) Rohweder		XX-0-STUTZ-009597
<i>Murdannia keisak</i> (Hassk.) Hand.-Mazz.		XX-0-BGAT-0012885
<i>Murdannia loriformis</i> (Hassk.) R.S. Rao & Kammathy		XX-0-STUTZ-004346
<i>Palisota albertii</i> L. Gentil		XX-0-STUTZ-004014
<i>Palisota barteri</i> Hook. f.		XX-0-STUTZ-003378
<i>Palisota bracteosa</i> C.B. Clarke		XX-0-STUTZ-002501
<i>Palisota mannii</i> C.B. Clarke		XX-0-STUTZ-004172
<i>Pollia condensata</i> C.B. Clarke		XX-0-STUTZ-010870
<i>Pollia crispata</i> (R. Br.) Benth.		AU-0-AMD-20031383
<i>Siderasis fuscata</i> (Lodd.) H.E. Moore		XX-0-STUTZ-003401
<i>Tradescantia cerinthoides</i> Kunth		XX-0-STUTZ-009604
<i>Tradescantia fluminensis</i> Vell.	'Albo-Vittata'	XX-0-STUTZ-009603
<i>Tradescantia fluminensis</i> Vell.		XX-0-STUTZ-009605
<i>Tradescantia pallida</i> (Rose) D.R. Hunt		XX-0-STUTZ-009606
<i>Tradescantia sillamontana</i> Matuda		XX-0-STUTZ-009607
<i>Tradescantia spathacea</i> Sw.		XX-0-STUTZ-002503
<i>Tradescantia striata</i> Mottet		XX-0-STUTZ-009609
<i>Tradescantia zebrina</i> Bosse		XX-0-STUTZ-009610
Compositae		
<i>Ammobium alatum</i> R. Br.		AU-0-B-2440100
<i>Artemisia californica</i> Less.		XX-0-STUTZ-014471
<i>Asteriscus sericeus</i> (L. f.) DC.		XX-0-STUTZ-010317
<i>Baccharoides calvoana</i> (Hook. f.) Isawumi, El-Ghazaly & B. Nord.		CM-0-B-0641608
<i>Bidens gardneri</i> Baker		XX-0-STUTZ-007027
<i>Bidens pilosa</i> L.		XX-0-Z-20060136
<i>Brachylaena discolor</i> DC.		XX-0-STUTZ-010162
<i>Chiliotrichum rosmarinifolium</i> Less.		XX-0-STUTZ-015150
<i>Chrysocoma coma-aurea</i> L.		XX-0-STUTZ-015672
<i>Coreopsis gigantea</i> (Kellogg) H.M. Hall		XX-0-STUTZ-015887
<i>Crassocephalum crepidioides</i> (Benth.) S. Moore		XX-0-STUTZ-013960
<i>Cynara cardunculus</i> L.	'Geant de Romagne'	XX-0-STUTZ-014181
<i>Cynara cardunculus</i> L.		XX-0-STGAL-10443

<i>Cynara scolymus</i> L.		XX-0-STUTZ-014182
<i>Dendroseris litoralis</i> Skottsbo.		XX-0-STUTZ-015888
<i>Elephantopus mollis</i> Kunth		PE-0-GZU-82100028
<i>Emilia coccinea</i> (Sims) G. Don		XX-0-STUTZ-015385
<i>Encelia californica</i> Nutt.		XX-0-STUTZ-014474
<i>Eriocephalus africanus</i> L.		XX-0-STUTZ-010242
<i>Espeletia schultzii</i> Wedd.		XX-0-STUTZ-013545
<i>Euryops pectinatus</i> (L.) Cass.		ZA-0-B-0540583
<i>Gynura aurantiaca</i> (Blume) Sch.Bip. ex DC.		XX-0-STUTZ-003347
<i>Gynura procumbens</i> (Lour.) Merr.		XX-0-STUTZ-010557
<i>Helianthus tuberosus</i> L.		XX-0-STUTZ-016196
<i>Kleinia anteupehorbia</i> St.-Lag.		XX-0-STUTZ-004994
<i>Kleinia ficoides</i> (L.) Haw.		XX-0-STUTZ-005224
<i>Kleinia leptophylla</i> C. Jeffrey		XX-0-STUTZ-004996
<i>Kleinia neriifolia</i> Haw.		XX-0-STUTZ-004997
<i>Kleinia stapeliiformis</i> (E. Phillips) Stapf		XX-0-STUTZ-004999
<i>Olearia elliptica</i> DC.		AU-0-B-0811306
<i>Olearia phlogopappa</i> (Labill.) DC.		XX-0-STUTZ-010321
<i>Olearia solandri</i> (Hook. f.) Hook. f.		XX-0-STUTZ-010322
<i>Pachystegia insignis</i> (Hook. f.) Cheeseman		XX-0-STUTZ-015682
<i>Petasites hybridus</i> (L.) G. Gaertn., B. Mey. & Scherb.		XX-0-STUTZ-015402
<i>Phaenocoma prolifera</i> D. Don		XX-0-STUTZ-015908
<i>Pycnosorus globosus</i> F.L. Bauer ex Benth.		XX-0-STUTZ-003061
<i>Senecio articulatus</i> (L. f.) Sch.Bip.		XX-0-STUTZ-005219
<i>Senecio barbertonicus</i> Klatt		XX-0-STUTZ-005220
<i>Senecio coccineiflorus</i> G.D. Rowley		XX-0-STUTZ-005221
<i>Senecio crassissimus</i> Humbert		XX-0-STUTZ-005222
<i>Senecio cylindricus</i> (A. Berger) Jacobsen		XX-0-STUTZ-013434
<i>Senecio deflersii</i> Schwartz		XX-0-STUTZ-005223
<i>Senecio grandifolius</i> Less.		XX-0-STUTZ-010402
<i>Senecio haworthii</i> (Sweet) Sch.Bip.		XX-0-STUTZ-005225
<i>Senecio herreianus</i> Dinter		XX-0-STUTZ-005226
<i>Senecio macroglossus</i> DC.	'Variegatus'	XX-0-STUTZ-010509
<i>Senecio medley-woodii</i> Hutch.		XX-0-STUTZ-005227
<i>Senecio meuselii</i> Rauh		XX-0-STUTZ-004297
<i>Senecio petraeus</i> Boiss. & Reut.		XX-0-STUTZ-005229
<i>Senecio rowleyanus</i> H. Jacobsen		XX-0-STUTZ-005230
<i>Senecio scaposus</i> DC.		XX-0-STUTZ-005231

<i>Senecio scaposus</i> var. <i>spathulifolius</i> *	XX-0-STUTZ-005232
<i>Senecio tamoides</i> DC.	XX-0-STUTZ-007009
<i>Sphagneticola trilobata</i> (L.) Pruski	XX-0-STUTZ-015985
<i>Stevia rebaudiana</i> (Bertoni) Bertoni	XX-0-STUTZ-003995
<i>Struchium sparganophorum</i> (L.) Kuntze	CL-0-BR-19850097
<i>Tagetes lemmonii</i> A. Gray	XX-0-STUTZ-002682
<i>Xerochrysum bracteatum</i> (Vent.) Tzvelev	XX-0-STUTZ-003076
<i>Xerochrysum bracteatum</i> (Vent.) Tzvelev	XX-0-STUTZ-003075
Convolvulaceae	
<i>Convolvulus cneorum</i> L.	XX-0-STUTZ-015157
<i>Ipomoea batatas</i> (L.) Lam.	XX-0-STUTZ-000046
<i>Ipomoea batatas</i> (L.) Lam.	XX-0-STUTZ-004343
<i>Ipomoea pes-caprae</i> (L.) R. Br.	XX-0-STUTZ-014019
<i>Ipomoea plummerae</i> A. Gray	XX-0-STUTZ-016188
<i>Merremia bambusetorum</i> Kerr	XX-0-STUTZ-015524
<i>Merremia dissecta</i> (Jacq.) Hallier f.	XX-0-STUTZ-002951
<i>Merremia dissecta</i> (Jacq.) Hallier f.	XX-0-STUTZ-005085
<i>Merremia umbellata</i> subsp. <i>orientalis</i> (Hallier f.) Ooststr.	XX-0-STUTZ-015780
<i>Turbina oblongata</i> A. Meeuse	XX-0-STUTZ-004973
Cornaceae	
<i>Griselinia littoralis</i> (Raoul) Raoul	XX-0-STUTZ-010258
Corynocarpaceae	
<i>Corynocarpus cribbianus</i> (F.M. Bailey) L.S. Sm.	AU-0-STUTZ-014768
Costaceae	
<i>Chamaecostus cuspidatus</i> (Nees & Mart.) C. Specht & D.W. Stev.	XX-0-STUTZ-003599
<i>Cheilocostus speciosus</i> (J. Koenig) C.D. Specht	XX-0-STUTZ-003609
<i>Costus afer</i> Ker Gawl.	XX-0-STUTZ-003597
<i>Costus barbatus</i> Suess.	XX-0-STUTZ-013793
<i>Costus dinklagei</i> K. Schum.	XX-0-STUTZ-013953
<i>Costus dubius</i> (Afzel.) K. Schum.	XX-0-STUTZ-003601
<i>Costus erythrophyllus</i> Loes.	XX-0-STUTZ-003602
<i>Costus lucanusianus</i> J. Braun & K. Schum.	XX-0-STUTZ-004199
<i>Costus malortieanus</i> H. Wendl.	XX-0-STUTZ-003603
<i>Costus megalobractea</i> K. Schum.	XX-0-STUTZ-002505
<i>Costus megalobractea</i> K. Schum.	XX-0-STUTZ-006893
<i>Costus pulverulentus</i> C. Presl	XX-0-STUTZ-003605
<i>Costus spiralis</i> (Jacq.) Roscoe	XX-0-STUTZ-003610

Crassulaceae

<i>Adromischus cooperi</i> (Baker) A. Berger		XX-0-STUTZ-004379
<i>Adromischus cristatus</i> (Haw.) Lem.		XX-0-STUTZ-004380
<i>Adromischus hemisphaericus</i> (L.) Lem.		XX-0-STUTZ-013038
<i>Aeonium arboreum</i> Webb & Berthel.		XX-0-STUTZ-013039
<i>Aeonium canariense</i> (L.) Webb & Berthel.		XX-0-STUTZ-013040
<i>Aeonium glandulosum</i> (Aiton) Webb & Berthel.		XX-0-STUTZ-013041
<i>Aeonium haworthii</i> Webb & Berthel.		XX-0-STUTZ-004384
<i>Aeonium lancerottense</i> (Praeger) Praeger		XX-0-STUTZ-004385
<i>Aeonium lindleyi</i> Webb & Berthel.		XX-0-STUTZ-004386
<i>Aichryson bethencourtianum</i> Bolle		XX-0-STUTZ-013042
<i>Aichryson tortuosum</i> (Aiton) Webb & Berthel.		XX-0-STUTZ-013043
<i>Bryophyllum daigremontianum</i> (Raym.-Hamet & Perrier) A. Berger		XX-0-STUTZ-004600
<i>Bryophyllum delagoense</i> (Eckl. & Zeyh.) Druce		XX-0-STUTZ-004603
<i>Bryophyllum laetivirens</i> (Desc.) V.V. Byalt		XX-0-STUTZ-004601
<i>Bryophyllum pinnatum</i> (Lam.) Oken		XX-0-STUTZ-004602
<i>Cotyledon orbiculata</i> L.		XX-0-STUTZ-004657
<i>Cotyledon orbiculata</i> var. <i>oblonga</i> (Haw.) DC.		XX-0-STUTZ-013159
<i>Cotyledon pendens</i> van Jaarsv.		XX-0-STUTZ-013161
<i>Cotyledon tomentosa</i> Harv.		XX-0-STUTZ-004660
<i>Crassula arborescens</i> (Mill.) Willd.		XX-0-STUTZ-004661
<i>Crassula ausensis</i> Hutchison		XX-0-STUTZ-004678
<i>Crassula barklyi</i> N.E. Br.		XX-0-STUTZ-004664
<i>Crassula capitella</i> subsp. <i>thyrsiflora</i> (Thunb.) Toelken		XX-0-STUTZ-004667
<i>Crassula columella</i> Marloth & Schönland		XX-0-STUTZ-004668
<i>Crassula cultrata</i> L.		XX-0-STUTZ-004670
<i>Crassula deceptor</i> Schönland & Baker f.		XX-0-STUTZ-004662
<i>Crassula exilis</i> subsp. <i>picturata</i> (Boom) G.D. Rowley		XX-0-STUTZ-004691
<i>Crassula lactea</i> Aiton		XX-0-STUTZ-013170
<i>Crassula lanuginosa</i> var. <i>pachystemon</i> (Schönl. & Baker f.) Toelken		XX-0-STUTZ-013166
<i>Crassula muscosa</i> L.	'Variegata'	XX-0-STUTZ-013174
<i>Crassula muscosa</i> L.		XX-0-STUTZ-004679
<i>Crassula muscosa</i> L. ' <i>Crassula lycopodioides</i> f. <i>purpusii</i> H. Jacobsen'	**	XX-0-STUTZ-016345
<i>Crassula nudicaulis</i> L.	'Green Coral'	XX-0-STUTZ-004684
<i>Crassula nudicaulis</i> L.		XX-0-STUTZ-004682
<i>Crassula nudicaulis</i> var. <i>herrei</i> (Friedr.) Toelken		XX-0-STUTZ-004683
<i>Crassula orbicularis</i> L.	'Schneeflocke'	XX-0-STUTZ-016346
<i>Crassula orbicularis</i> L.		XX-0-STUTZ-004685

<i>Crassula ovata</i> (Mill.) Druce	'White Shadow'	XX-0-STUTZ-004687
<i>Crassula ovata</i> (Mill.) Druce		XX-0-STUTZ-004686
<i>Crassula perfoliata</i> L.		XX-0-STUTZ-004689
<i>Crassula perfoliata</i> var. <i>falcata</i> (J.C. Wendl.) Toelken		XX-0-STUTZ-013176
<i>Crassula perforata</i> Thunb.		XX-0-STUTZ-004690
<i>Crassula rupestris</i> subsp. <i>marnieriana</i> (Huber & Jacobsen) Toelken		XX-0-STUTZ-004693
<i>Crassula sericea</i> Schönland		XX-0-STUTZ-013164
<i>Crassula tetragona</i> L.		XX-0-STUTZ-004697
<i>Dudleya attenuata</i> subsp. <i>orcuttii</i> (Rose) Moran		XX-0-STUTZ-004709
<i>Dudleya edulis</i> (Nutt.) Moran		XX-0-STUTZ-004710
<i>Dudleya greenei</i> Rose		XX-0-STUTZ-004711
<i>Dudleya lanceolata</i> (Nutt.) Britton & Rose		XX-0-STUTZ-013186
<i>Dudleya traskae</i> (Rose) Moran		XX-0-STUTZ-004713
<i>Dudleya virens</i> (Rose) Moran		XX-0-STUTZ-016352
<i>Dudleya viscida</i> (S. Watson) Moran		XX-0-STUTZ-004714
<i>Echeveria agavoides</i> Lem.		XX-0-STUTZ-004740
<i>Echeveria agavoides</i> Lem.		XX-0-STUTZ-004741
<i>Echeveria amoena</i> De Smet ex E. Morren		XX-0-STUTZ-004742
<i>Echeveria</i> cf. <i>strictiflora</i> A. Gray		XX-0-STUTZ-015469
<i>Echeveria</i> DC.	'Blue Miracle'	XX-0-STUTZ-004748
<i>Echeveria</i> DC.	'Perle von Nürnberg'	XX-0-STUTZ-004750
<i>Echeveria derenbergii</i> J.A. Purpus		XX-0-STUTZ-013205
<i>Echeveria elegans</i> Rose		XX-0-STUTZ-004745
<i>Echeveria elegans</i> Rose		XX-0-STUTZ-004746
<i>Echeveria gigantea</i> Rose & Purpus		XX-0-STUTZ-004747
<i>Echeveria halbingeri</i> var. <i>sanchez-mejoradae</i> (E. Walther) Kimnach		XX-0-STUTZ-004761
<i>Echeveria laui</i> Moran & J. Meyrán		XX-0-STUTZ-004751
<i>Echeveria leucotricha</i> J.A. Purpus		XX-0-STUTZ-004753
<i>Echeveria lilacina</i> Kimnach & Moran		XX-0-STUTZ-004754
<i>Echeveria</i> 'Metallica' E. glauca x <i>Echeveria gibbiflora</i> DC. var. <i>metallica</i>		XX-0-STUTZ-004749
<i>Echeveria minima</i> J. Meyrán		XX-0-STUTZ-004756
<i>Echeveria pulidonis</i> E. Walther		XX-0-STUTZ-004758
<i>Echeveria pulvinata</i> Rose		XX-0-STUTZ-004759
<i>Echeveria rosea</i> Lindl.		MX-0-STUTZ-004760
<i>Echeveria sedoides</i> E. Walther		XX-0-STUTZ-004762
<i>Echeveria setosa</i> var. <i>deminuta</i> J. Meyrán		XX-0-STUTZ-013206
<i>Echeveria turgida</i> Rose		XX-0-STUTZ-013209
<i>Echeveria</i> x <i>pulchella</i> A. Berger		XX-0-STUTZ-004757

Graptopetalum bellum (Moran & Meyran) D.R. Hunt		XX-0-STUTZ-004909
Graptopetalum macdougallii Alexander		XX-0-STUTZ-004910
Graptopetalum paraguayense (N.E. Br.) E. Walther		XX-0-STUTZ-004912
Graptopetalum paraguayense (N.E. Br.) E. Walther		XX-0-STUTZ-004913
Graptopetalum rusbyi (Greene) Rose		XX-0-STUTZ-004914
Graptoveria x Graptoveria (Graptopetalum filiferum x Echeveria agavoides) 'Silver Star'		XX-0-STUTZ-004908
Kalanchoe beauverdii Raym.-Hamet		XX-0-STUTZ-004293
Kalanchoe beharensis Drake	'Oak Leaf'	XX-0-STUTZ-004978
Kalanchoe beharensis Drake		XX-0-STUTZ-004212
Kalanchoe beharensis Drake		XX-0-STUTZ-004977
Kalanchoe eriophylla Hils. & Bojer ex Tul.		XX-0-STUTZ-004980
Kalanchoe gastonis-bonnierii Raym.-Hamet & H. Perrier		XX-0-STUTZ-004981
Kalanchoe gracilipes (Baker) Baill.		XX-0-STUTZ-010898
Kalanchoe millotii Raym.-Hamet & H. Perrier		XX-0-STUTZ-004983
Kalanchoe orgyalis Baker		XX-0-STUTZ-013305
Kalanchoe orgyalis Baker		XX-0-STUTZ-013306
Kalanchoe pumila Baker		XX-0-STUTZ-004985
Kalanchoe rhombopilosa Mannoni & Boiteau		XX-0-STUTZ-004986
Kalanchoe rhombopilosa Mannoni & Boiteau		XX-0-STUTZ-004987
Kalanchoe scapigera Welw. ex Britten		XX-0-STUTZ-004989
Kalanchoe tetraphylla H. Perrier		XX-0-STUTZ-004052
Kalanchoe tomentosa Baker		XX-0-STUTZ-004295
Kalanchoe tomentosa Baker		XX-0-STUTZ-004990
Kalanchoe tomentosa Baker		XX-0-STUTZ-004991
Monadenium spinescens (Pax) P.R.O. Bally		XX-0-STUTZ-005093
Monanthes anagensis Praeger		XX-0-STUTZ-005094
Monanthes pallens (Webb in Christ) Christ		XX-0-STUTZ-005096
Orostachys spinosa (L.) Sweet		XX-0-STUTZ-005107
Orostachys spinosa (L.) Sweet		XX-0-STUTZ-016018
Pachyphytum bracteosum Klotzsch		XX-0-STUTZ-005111
Pachyphytum compactum Rose		XX-0-STUTZ-005112
Pachyphytum compactum Rose		XX-0-STUTZ-005113
Pachyphytum compactum Rose		XX-0-STUTZ-005114
Pachyphytum hookeri (Salm-Dyck) A. Berger		XX-0-STUTZ-005115
Pachyphytum oviferum Purpus		XX-0-STUTZ-005116
Sedum adolphii Raym.-Hamet		XX-0-STUTZ-005202
Sedum burrito Moran		XX-0-STUTZ-005203
Sedum compressum Rose		XX-0-STUTZ-005204

<i>Sedum dendroideum</i> Moc. & Sessé ex DC.		XX-0-STUTZ-005205
<i>Sedum ewersii</i> Ledeb.		XX-0-STUTZ-005206
<i>Sedum furfuraceum</i> Moran		XX-0-STUTZ-005207
<i>Sedum humifusum</i> Rose		XX-0-STUTZ-005208
<i>Sedum mexicanum</i> Britton		XX-0-STUTZ-005213
<i>Sedum morganiatum</i> E. Walther		XX-0-STUTZ-005209
<i>Sedum oaxacanum</i> Rose		XX-0-STUTZ-005210
<i>Sedum pachyphyllum</i> Rose		XX-0-STUTZ-005211
<i>Sedum palmeri</i> S. Watson		XX-0-STUTZ-013429
<i>Sedum rubrotinctum</i> R.T. Clausen	'Pink Lady'	XX-0-STUTZ-005215
<i>Sedum rubrotinctum</i> R.T. Clausen		XX-0-STUTZ-005214
<i>Sedum stahlii</i> Solms		XX-0-STUTZ-005216
<i>Sedum treleasei</i> Rose		XX-0-STUTZ-013430
<i>Sempervivum arachnoideum</i> L.	'Rheinkiesel'	XX-0-STUTZ-013431
<i>Sempervivum globiferum</i> subsp. <i>hirtum</i> (L.) 't Hart & Bleij		XX-0-STUTZ-013301
<i>Sempervivum</i> L.	'Donnerlütchen'	XX-0-STUTZ-014932
<i>Sempervivum</i> L.	'Kerstin'	XX-0-STUTZ-014933
<i>Sempervivum</i> L.	'Leopold'	XX-0-STUTZ-014934
<i>Sinocrassula yunnanensis</i> (Franch.) A. Berger		XX-0-STUTZ-005237
<i>Tylecodon buchholzianus</i> var. <i>fasciculatus</i> G.Will.		XX-0-STUTZ-005261
<i>Tylecodon paniculatus</i> (L. f.) Toelken		XX-0-STUTZ-005262
<i>Tylecodon paniculatus</i> (L. f.) Toelken		XX-0-STUTZ-013450
<i>Tylecodon schaeferianus</i> (Dinter) Toelken		XX-0-STUTZ-005263
<i>Tylecodon sulphureus</i> (Toelken) Toelken		XX-0-STUTZ-016027
<i>Tylecodon wallichii</i> (Harv.) Toelken		XX-0-STUTZ-013451
<i>Villadia imbricata</i> Rose		XX-0-STUTZ-013453
Cucurbitaceae		
<i>Benincasa hispida</i> (Thunb.) Cogn.		XX-0-HAL-1355
<i>Benincasa hispida</i> (Thunb.) Cogn.		XX-0-STUTZ-007036
<i>Citrullus lanatus</i> (Thunb.) Matsum. & Nakai		XX-0-TAL-19220628G
<i>Citrullus lanatus</i> var. <i>citroides</i> *		XX-0-STUTZ-005325
<i>Coccinia grandis</i> (L.) Voigt		XX-0-STUTZ-004338
<i>Coccinia grandis</i> (L.) Voigt		XX-0-STUTZ-014761
<i>Coccinia trilobata</i> (Cogn.) C. Jeffrey		XX-0-STUTZ-010205
<i>Corallocarpus welwitschii</i> (Naudin) Hook. f.		XX-0-STUTZ-013158
<i>Cucumis anguria</i> L.		XX-0-STUTZ-007037
<i>Cucumis ficifolius</i> A. Rich.		XX-0-IAGB-20107617G
<i>Cucumis metuliferus</i> E. Mey. ex Naudin		XX-0-STUTZ-007038

<i>Cucumis prophetarum</i> L.		XX-0-STUTZ-014763
<i>Cucumis sativus</i> L. ' <i>Cucumis sativus</i> subsp. <i>agrestis</i> Gabaev' ^{**}		XX-0-STUTZ-014363
<i>Cucumis zeyheri</i> Sond.		XX-0-IAGB-20137616G
<i>Cucurbita moschata</i> Duchesne		XX-0-STUTZ-014832
<i>Cyclanthera brachybotrys</i> (Poepp. & Endl.) Cogn. ' <i>Cyclanthera achocchilla</i> Spruce ex Cogn' ^{**}		XX-0-STUTZ-014834
<i>Cyclanthera pedata</i> (L.) Schrad.		XX-0-STUTZ-005334
<i>Diplocyclos palmatus</i> (L.) C. Jeffrey		XX-0-STUTZ-004000
<i>Ecballium elaterium</i> (L.) A. Rich.		HR-0-STUTZ-014846
<i>Gynostemma pentaphyllum</i> (Thunb.) Makino		JP-0-BONN-26718
<i>Gynostemma pentaphyllum</i> (Thunb.) Makino		XX-0-STUTZ-014002
<i>Gynostemma pentaphyllum</i> (Thunb.) Makino		XX-0-STUTZ-015771
<i>Kedrostis africana</i> (L.) Cogn.		XX-0-STUTZ-013309
<i>Kedrostis africana</i> (L.) Cogn.		XX-0-STUTZ-013310
<i>Kedrostis africana</i> (L.) Cogn.		XX-0-STUTZ-013312
<i>Kedrostis leloja</i> (Forssk. ex J.F. Gmel.) C. Jeffrey		XX-0-STUTZ-013311
<i>Lagenaria siceraria</i> (Molina) Standl.	'Clavata'	XX-0-UNKAR-2012-7317
<i>Luffa acutangula</i> (L.) Roxb.		XX-0-STUTZ-014836
<i>Luffa cylindrica</i> (L.) M. Roem.		XX-0-TAL-19960036G
<i>Melothria scabra</i> Naudin		XX-0-STUTZ-014365
<i>Momordica charantia</i> L.		XX-0-ULM-2009-G-65
<i>Momordica rostrata</i> A. Zimm.		XX-0-STUTZ-005087
<i>Momordica spinosa</i> Chiov.		XX-0-STUTZ-013375
<i>Seyrigia gracilis</i> Keraudren		XX-0-STUTZ-013435
<i>Telfairia pedata</i> (Sm.) Hook.		UG-0-STUTZ-015449
<i>Xerosicyos danguyi</i> Humbert		XX-0-STUTZ-005273
<i>Xerosicyos perrieri</i> Humbert		XX-0-STUTZ-005272
<i>Xerosicyos perrieri</i> Humbert		XX-0-STUTZ-013455
<i>Zehneria scabra</i> Sond.		XX-0-STUTZ-008570
Cunoniaceae		
<i>Cunonia capensis</i> L.		XX-0-STUTZ-004306
<i>Eucryphia milliganii</i> Hook. f.		XX-0-STUTZ-014525
Cupressaceae		
<i>Actinostrobus pyramidalis</i> Miq.		XX-0-STUTZ-015661
<i>Chamaecyparis obtusa</i> (Siebold & Zucc.) Endl.		XX-0-STUTZ-010080
<i>Chamaecyparis obtusa</i> (Siebold & Zucc.) Endl.		XX-0-STUTZ-015135
<i>Cupressus sempervirens</i> L.		XX-0-STUTZ-002442
<i>Juniperus communis</i> L.		XX-0-STUTZ-010085
<i>Juniperus chinensis</i> L.		XX-0-STUTZ-015126

Cyatheaceae

<i>Alsophila salvinii</i> Hook.	XX-0-STUTZ-008877
<i>Cyathea australis</i> Domin	XX-0-STUTZ-002398

Cycadaceae

<i>Cycas revoluta</i> Thunb.	XX-0-STUTZ-013966
<i>Cycas revoluta</i> Thunb.	XX-0-STUTZ-014732

Cyclanthaceae

<i>Carludovica palmata</i> Ruiz & Pav.	XX-0-STUTZ-001303
<i>Stelestylis surinamensis</i> Harling	XX-0-STUTZ-003404

Cyperaceae

<i>Carex mucronata</i> All.	XX-0-STUTZ-008784
<i>Carex pendula</i> Huds.	DE-0-STUTZ-008655
<i>Cyperus alternifolius</i> L.	XX-0-STUTZ-010612
<i>Cyperus diffusus</i> Vahl	XX-0-STUTZ-010613
<i>Cyperus esculentus</i> L.	XX-0-STUTZ-002506
<i>Cyperus fertilis</i> Boeckeler	XX-0-KOLN-09444
<i>Cyperus gracilis</i> R. Br.	XX-0-STUTZ-010614
<i>Cyperus gracilis</i> R. Br.	XX-0-STUTZ-013968
<i>Cyperus haspan</i> L.	XX-0-STUTZ-004171
<i>Cyperus papyrus</i> L.	XX-0-STUTZ-007005
<i>Cyperus textilis</i> Thunb.	XX-0-STUTZ-013969
<i>Eriophorum latifolium</i> Hoppe	XX-0-STUTZ-008788
<i>Eriophorum vaginatum</i> L.	XX-0-STUTZ-008789
<i>Ficinia nodosa</i> (Rottb.) Goetgh., Muasya & D.A. Simpson	AU-0-STUTZ-014960
<i>Schoenoplectus lacustris</i> (L.) Palla	XX-0-STUTZ-008805
<i>Trichophorum alpinum</i> (L.) Pers.	XX-0-STUTZ-013552

Cyrtaceae

<i>Cyrtilla racemiflora</i> L.	XX-0-STUTZ-016240
--------------------------------	-------------------

Davalliaceae

<i>Araiostegia divaricata</i> (Blume) M. Kato	XX-0-STUTZ-003836
<i>Davallia bullata</i> Wall.	XX-0-STUTZ-003833
<i>Davallia canariensis</i> (L.) Sm.	XX-0-STUTZ-003834
<i>Davallia embolostegia</i> Copel.	XX-0-STUTZ-003837
<i>Davallia fejeensis</i> Hook.	XX-0-STUTZ-003838
<i>Davallia subsolida</i> Ching	XX-0-STUTZ-003839
<i>Davallia trichomanoides</i> Blume	XX-0-STUTZ-003841
<i>Humata heterophylla</i> (Smith) Desv.	XX-0-STUTZ-003876

Humata pyxidata (Cav.) Desv.		XX-0-STUTZ-008891
Nephrolepis cordifolia (L.) C. Presl	'Lemon Buttons'	XX-0-STUTZ-003895
Nephrolepis cordifolia (L.) C. Presl	'Plumosa'	XX-0-STUTZ-003896
Scyphularia pentaphylla (Blume) Fée		XX-0-STUTZ-003840
Dennstaedtiaceae		
Dennstaedtia globulifera (Poir.) Hieron.		XX-0-STUTZ-003847
Histiopteris incisa (Thunb.) J. Sm.		XX-0-STUTZ-003874
Microlepia hirta C. Presl		XX-0-STUTZ-002399
Microlepia platyphylla (D. Don) J. Sm.		XX-0-STUTZ-003890
Microlepia strigosa (Thunb.) C. Presl		XX-0-STUTZ-003891
Pteridium aquilinum (L.) Kuhn		XX-0-STUTZ-015403
Dicksoniaceae		
Balantium antarcticum (Labill.) C. Presl		XX-0-STUTZ-002400
Cibotium schiedei Schlttdl. & Cham.		XX-0-STUTZ-002401
Dicksonia squarrosa Sw.		XX-0-STUTZ-002402
Didiereaceae		
Alluaudia ascendens (Drake) Drake		XX-0-STUTZ-004491
Alluaudia dumosa (Drake) Drake		XX-0-STUTZ-004203
Alluaudia humbertii Choux		XX-0-STUTZ-004492
Alluaudia montagnacii Rauh		XX-0-STUTZ-004493
Alluaudia procera (Drake) Drake		XX-0-STUTZ-004495
Alluaudiopsis marnieriana Rauh		XX-0-STUTZ-004496
Ceraria namaquensis (Sond.) H. Pearson & Stephens		XX-0-STUTZ-004615
Ceraria pygmaea (Pillans) G.D. Rowley		XX-0-STUTZ-013416
Didierea madagascariensis Baill.		XX-0-STUTZ-004734
Didierea trollii Capuron & Rauh		XX-0-STUTZ-004735
Portulacaria afra Jacq.		XX-0-STUTZ-013415
Dilleniaceae		
Dillenia philippinensis Rolfe		XX-0-STUTZ-003329
Hibbertia scandens (Willd.) Dryand.		XX-0-STUTZ-010260
Dioscoreaceae		
Dioscorea bulbifera L.		XX-0-STUTZ-001282
Dioscorea elephantipes (L'Hér.) Engl.		XX-0-STUTZ-004736
Dioscorea elephantipes (L'Hér.) Engl.		XX-0-STUTZ-013199
Dioscorea elephantipes (L'Hér.) Engl.		XX-0-STUTZ-013200
Dioscorea mexicana Scheidw.		XX-0-STUTZ-016006
Dioscorea sansibarensis Pax		XX-0-DUSS-1316

Dioscorea sylvatica Eckl.		XX-0-STUTZ-013201
Tacca chantrieri André		TH-0-HAL-13318 (NB)
Tacca integrifolia Ker Gawl.		TH-0-TRP-25943
Tacca leontopetaloides (L.) Kuntze		SC-0-FRP-19563
Doryanthaceae		
Doryanthes palmeri W. Hill ex Benth.		XX-0-STUTZ-002996
Droseraceae		
Aldrovanda vesiculosa L.		XX-0-STUTZ-016243
Dionaea muscipula J. Ellis	'All Red'	XX-0-STUTZ-002686
Dionaea muscipula J. Ellis	'B 52'	XX-0-STUTZ-013726
Dionaea muscipula J. Ellis	'Bimbo'	XX-0-STUTZ-000866
Dionaea muscipula J. Ellis	'Brad Giant 3'	XX-0-STUTZ-016247
Dionaea muscipula J. Ellis	'Claytons Volcanic Red'	XX-0-STUTZ-000867
Dionaea muscipula J. Ellis	'Dentata'	XX-0-STUTZ-000868
Dionaea muscipula J. Ellis	'Dentata A'	XX-0-STUTZ-015245
Dionaea muscipula J. Ellis	'Destroyer'	XX-0-STUTZ-016248
Dionaea muscipula J. Ellis	'Ellis Shark Tooth'	XX-0-STUTZ-016249
Dionaea muscipula J. Ellis	'Fangzahn'	XX-0-STUTZ-016250
Dionaea muscipula J. Ellis	'Giant Sand'	XX-0-STUTZ-016251
Dionaea muscipula J. Ellis	'Goliath'	XX-0-STUTZ-016252
Dionaea muscipula J. Ellis	'Green Sawtooth'	XX-0-STUTZ-016253
Dionaea muscipula J. Ellis	'Heterodoxa'	XX-0-STUTZ-016254
Dionaea muscipula J. Ellis	'Ian Salter'	XX-0-STUTZ-016255
Dionaea muscipula J. Ellis	'Maratchi'	XX-0-STUTZ-016256
Dionaea muscipula J. Ellis	'Minutissimum'	XX-0-STUTZ-016257
Dionaea muscipula J. Ellis	'Nosferatu'	XX-0-STUTZ-016258
Dionaea muscipula J. Ellis	'Olive Grün'	XX-0-STUTZ-000869
Dionaea muscipula J. Ellis	'Phalanax'	XX-0-STUTZ-006619
Dionaea muscipula J. Ellis	'Predator'	XX-0-STUTZ-016259
Dionaea muscipula J. Ellis	'Red Line'	XX-0-STUTZ-013469
Dionaea muscipula J. Ellis	'Shir Khan'	XX-0-STUTZ-016260
Dionaea muscipula J. Ellis	'Spider'	XX-0-STUTZ-016261
Dionaea muscipula J. Ellis	'UK 1'	XX-0-STUTZ-000870
Dionaea muscipula J. Ellis	'Werewolf'	XX-0-STUTZ-015747
Dionaea muscipula J. Ellis		XX-0-STUTZ-000864
Dionaea muscipula J. Ellis		XX-0-STUTZ-015246
Drosera adelae F. Muell.		XX-0-STUTZ-000872
Drosera admirabilis Debbert		XX-0-STUTZ-000873

<i>Drosera aliciae</i> Raym.-Hamet		XX-0-STUTZ-000874
<i>Drosera allantostigma</i> (N.G. Marchant & Lowrie) Lowrie & Conran		XX-0-STUTZ-000921
<i>Drosera anglica</i> Huds.		XX-0-STUTZ-000908
<i>Drosera arcturi</i> Hook.		AU-0-STUTZ-006621
<i>Drosera biflora</i> Willd. ex Schult.		XX-0-STUTZ-007187
<i>Drosera binata</i> Labill.		XX-0-STUTZ-000877
<i>Drosera binata</i> Labill. var. <i>dichotoma</i>		XX-0-STUTZ-000876
<i>Drosera binata</i> var. <i>extrema</i> *		XX-0-STUTZ-000878
<i>Drosera brevifolia</i> Pursh		XX-0-STUTZ-007182
<i>Drosera burmanni</i> Vahl		XX-0-STUTZ-000880
<i>Drosera callistos</i> N.G. Marchant & Lowrie		XX-0-STUTZ-000881
<i>Drosera camporupestris</i> Rivadavia		BR-0-STUTZ-006624
<i>Drosera capensis</i> L.	'Alba'	XX-0-STUTZ-000884
<i>Drosera capensis</i> L.		XX-0-STUTZ-000882
<i>Drosera capensis</i> L.		XX-0-STUTZ-002691
<i>Drosera capensis</i> L. x <i>Drosera aliciae</i> Raym.-Hamet		XX-0-STUTZ-006625
<i>Drosera capillaris</i> Poir.		XX-0-STUTZ-008490
<i>Drosera capillaris</i> Poir. ' <i>Drosera capillaris</i> var. <i>brasiliensis</i> Diels'***		XX-0-STUTZ-015247
<i>Drosera chrysolepis</i> Taub.		XX-0-STUTZ-015748
<i>Drosera closterostigma</i> N.G. Marchant & Lowrie		XX-0-STUTZ-000887
<i>Drosera collinsiae</i> N.E. Br.		XX-0-STUTZ-000886
<i>Drosera communis</i> A. St.-Hil. ' <i>Drosera grantsau</i> Rivadavia'***		XX-0-STUTZ-014823
<i>Drosera cuneifolia</i> L. f.		XX-0-STUTZ-000888
<i>Drosera ericksoniae</i> N.G. Marchant & Lowrie		XX-0-STUTZ-000893
<i>Drosera filiformis</i> Raf.	'All Red'	XX-0-STUTZ-002694
<i>Drosera filiformis</i> Raf.		XX-0-STUTZ-000895
<i>Drosera filiformis</i> var. <i>tracyi</i> (Macfarl.) Diels		XX-0-STUTZ-000896
<i>Drosera gibsonii</i> P. Mann		XX-0-STUTZ-008491
<i>Drosera graomogolensis</i> T.R.S. Silva		XX-0-STUTZ-008493
<i>Drosera hamiltonii</i> C.R.P. Andrews		XX-0-STUTZ-000899
<i>Drosera helodes</i> N.G. Marchant & Lowrie		XX-0-STUTZ-000900
<i>Drosera hirticalyx</i> Duno de Stefano & Culham		XX-0-STUTZ-015248
<i>Drosera indica</i> L.		XX-0-STUTZ-000902
<i>Drosera intermedia</i> Hayne		XX-0-STUTZ-000903
<i>Drosera lasiantha</i> Lowrie & Carlquist		XX-0-STUTZ-000906
<i>Drosera latifolia</i> (Eichler) Gonella & Rivadavia		XX-0-STUTZ-016324
<i>Drosera leucoblasta</i> Benth.		XX-0-STUTZ-000907
<i>Drosera leucostigma</i> (N.G. Marchant & Lowrie) Lowrie & Conran		XX-0-STUTZ-000922

<i>Drosera macrantha</i> Endl.	XX-0-STUTZ-000910
<i>Drosera madagascariensis</i> DC.	XX-0-STUTZ-000911
<i>Drosera mannii</i> Cheek	XX-0-STUTZ-000912
<i>Drosera menziesii</i> R. Br. ex DC.	XX-0-STUTZ-000914
<i>Drosera montana</i> A. St.-Hil.	XX-0-STUTZ-000915
" <i>Drosera montana</i> A. St.-Hil. ' <i>Drosera montana</i> var. <i>tomentosa</i> (A. St.-Hil.) Diels ^{1***} "	XX-0-STUTZ-006631
<i>Drosera moorei</i> (Diels) Lowrie	XX-0-STUTZ-000916
<i>Drosera murfetii</i> Lowrie & Conran	XX-0-STUTZ-015749
<i>Drosera natalensis</i> Diels	XX-0-STUTZ-000917
<i>Drosera neocaledonica</i> Raym.-Hamet	XX-0-STUTZ-000918
<i>Drosera nidiformis</i> Debbert	XX-0-STUTZ-000919
<i>Drosera nitidula</i> Planch.	XX-0-STUTZ-000920
<i>Drosera nitidula</i> subsp. <i>loomala</i> *	XX-0-STUTZ-000925
<i>Drosera nitidula</i> subsp. <i>omissa</i> (Diels) N.G. Marchant & Lowrie	XX-0-STUTZ-000923
<i>Drosera nitidula</i> subsp. <i>omissa</i> (Diels) N.G. Marchant & Lowrie	XX-0-STUTZ-000924
<i>Drosera occidentalis</i> subsp. <i>occidentalis</i> 'Lake Badgerup'	
<i>Drosera oblanceolata</i> Y.Z. Ruan	XX-0-STUTZ-015479
<i>Drosera occidentalis</i> subsp. <i>occidentalis</i> *	XX-0-STUTZ-000926
<i>Drosera oreopodion</i> N.G. Marchant & Lowrie	XX-0-STUTZ-000927
<i>Drosera paleacea</i> DC.	XX-0-STUTZ-000928
<i>Drosera paleacea</i> subsp. <i>roseana</i> (N.G. Marchant & Lowrie) Schlauer	XX-0-STUTZ-000944
<i>Drosera paleacea</i> subsp. <i>stelliflora</i> (Lowrie & Carlquist) Schlauer	XX-0-STUTZ-000956
<i>Drosera paradoxa</i> Lowrie	XX-0-STUTZ-000930
<i>Drosera paradoxa</i> Lowrie	XX-0-STUTZ-016262
<i>Drosera parvula</i> Planch.	XX-0-STUTZ-008494
<i>Drosera parvula</i> subsp. <i>sargentii</i> (Lowrie & N.G. Marchant) Schlauer	XX-0-STUTZ-000931
<i>Drosera patens</i> x <i>Drosera occidentalis</i> subsp. <i>occidentalis</i>	XX-0-STUTZ-000929
<i>Drosera peltata</i> Thunb.	AU-0-STUTZ-013730
<i>Drosera platystigma</i> Lehm.	XX-0-STUTZ-000933
<i>Drosera porrecta</i> Lehm.	XX-0-STUTZ-006634
<i>Drosera prolifera</i> C.T. White	XX-0-STUTZ-000934
<i>Drosera pulchella</i> Lehm.	XX-0-STUTZ-000935
<i>Drosera pulchella</i> Lehm.	XX-0-STUTZ-000937
<i>Drosera pycnoblata</i> Diels	XX-0-STUTZ-000939
<i>Drosera pygmaea</i> DC.	XX-0-STUTZ-000938
<i>Drosera ramellosa</i> Lehm.	XX-0-STUTZ-000945
<i>Drosera ramentacea</i> Burch. ex DC.	XX-0-STUTZ-000940
<i>Drosera regia</i> Stephens	XX-0-STUTZ-000941

<i>Drosera regia</i> Stephens		XX-0-STUTZ-004311
<i>Drosera regia</i> Stephens		XX-0-STUTZ-016263
<i>Drosera riparia</i> Gonella & Rivadavia		XX-0-STUTZ-015750
<i>Drosera roraimae</i> (Klotzsch ex Diels) Maguire & J.R. Laundon		XX-0-STUTZ-000943
<i>Drosera rotundifolia</i> L.		XX-0-STUTZ-006635
<i>Drosera rubrifolia</i> Debbert		XX-0-STUTZ-015751
<i>Drosera schizandra</i> Diels		XX-0-STUTZ-015752
<i>Drosera schizandra</i> Diels x <i>Drosera prolifera</i> C.T. White	'Andromeda'	XX-0-STUTZ-013729
<i>Drosera scorpioides</i> Planch.		XX-0-STUTZ-000950
<i>Drosera slackii</i> Cheek		XX-0-STUTZ-000952
<i>Drosera spatulata</i> Labill.	'Hong Kong'	XX-0-STUTZ-008495
<i>Drosera spatulata</i> Labill.		XX-0-STUTZ-000909
<i>Drosera spatulata</i> Labill. Mt. Arthur		AU-0-STUTZ-005353
<i>Drosera pilos</i> N.G. Marchant & Lowrie		XX-0-STUTZ-000955
<i>Drosera spiralis</i> A. St.-Hil.		XX-0-STUTZ-015753
<i>Drosera stolonifera</i> Endl.		XX-0-STUTZ-000957
<i>Drosera trinervia</i> Spreng.		XX-0-STUTZ-000958
<i>Drosera uniflora</i> Willd.	'Chile'	XX-0-STUTZ-008497
<i>Drosera venusta</i> Debbert		XX-0-STUTZ-000959
<i>Drosera villosa</i> A. St.-Hil.		XX-0-STUTZ-000960
<i>Drosera villosa</i> A. St.-Hil.		XX-0-STUTZ-015754
<i>Drosera villosa</i> A. St.-Hil. ' <i>Drosera ascendens</i> A. St.-Hil.'***		XX-0-STUTZ-006623
<i>Drosera schizandra</i> Diels x <i>Drosera profilera</i> C.T. White		XX-0-STUTZ-015249
<i>Drosera whittakeri</i> Planch.		XX-0-STUTZ-013481
Drosophyllaceae		
<i>Drosophyllum lusitanicum</i> (L.) Link		XX-0-STUTZ-000962
Dryopteridaceae		
<i>Arachniodes simplicior</i> (Makino) Ohwi		XX-0-STUTZ-002403
<i>Cyrtomium falcatum</i> (L. f.) C. Presl		XX-0-STUTZ-003831
<i>Cyrtomium fortunei</i> J. Sm.		XX-0-STUTZ-014338
<i>Dryopteris affinis</i> Fraser-Jenk.		DE-0-STUTZ-008657
<i>Dryopteris atrata</i> (Wall. ex Kunze) Ching		XX-0-STUTZ-003861
<i>Dryopteris erythrosora</i> (D.C. Eaton) Kuntze		XX-0-STUTZ-002404
<i>Dryopteris wallichiana</i> (Spreng.) Alston & Bonner		XX-0-STUTZ-003867
<i>Dryopteris</i> x <i>tavelii</i> Rothm.		XX-0-STGAL-9078
<i>Elaphoglossum viride</i> (E. Fourn.) C. Chr.		XX-0-STUTZ-008895
<i>Leucostegia pallida</i> Copel.		XX-0-STUTZ-003882
<i>Polystichum acrostichoides</i> (Michx.) Schott		XX-0-STUTZ-013581

<i>Polystichum dracomontanum</i> Schelpe	XX-0-STUTZ-003947
<i>Polystichum mickelii</i> A.R. Sm.	XX-0-STUTZ-008907
<i>Polystichum setiferum</i> (Forssk.) Moore ex Woyn.	XX-0-STUTZ-003951
<i>Polystichum tsus-simense</i> (Hook.) H. Christ	XX-0-STUTZ-003952
<i>Rumohra adiantiformis</i> (G. Forst.) Ching	XX-0-STUTZ-003973
<i>Tectaria prolifera</i> (Hook.) R.M. Tryon & A.F. Tryon	XX-0-STUTZ-002406
<i>Tectaria zeylanica</i> (Houtt.) Sledge	XX-0-STUTZ-002408
Ebenaceae	
<i>Diospyros nigra</i> (J.F. Gmel.) Perrier	XX-0-STUTZ-013799
<i>Euclea pseudebenus</i> E. Mey. ex A. DC.	NA-0-STUTZ-015676
Elaeagnaceae	
<i>Elaeagnus triflora</i> Roxb.	AU-0-STUTZ-007407
Elaeocarpaceae	
<i>Crinodendron hookerianum</i> Gay	XX-0-STUTZ-014520
<i>Crinodendron patagua</i> Molina	XX-0-STUTZ-010218
<i>Crinodendron patagua</i> Molina	XX-0-STUTZ-014521
Ephedraceae	
<i>Ephedra californica</i> S. Watson	XX-0-STUTZ-015160
Equisetaceae	
<i>Equisetum telmateia</i> Ehrh.	DE-0-STUTZ-008658
Ericaceae	
<i>Agapetes buxifolia</i> Nutt. ex Hook. f.	XX-0-STUTZ-009871
<i>Agapetes hosseana</i> Diels	XX-0-STUTZ-009872
<i>Agapetes pyrolifolia</i> Airy Shaw	XX-0-STUTZ-009873
<i>Agapetes serpens</i> (Wight) Sleumer	XX-0-STUTZ-009874
<i>Agapetes serpens</i> (Wight) Sleumer	XX-0-STUTZ-009875
<i>Arbutus andrachne</i> L.	GR-0-BONN-32853
<i>Arbutus canariensis</i> Duhamel	XX-0-STUTZ-005347
<i>Arbutus menziesii</i> Pursh	XX-0-STUTZ-015121
<i>Arbutus menziesii</i> Pursh	XX-0-STUTZ-015122
<i>Arbutus unedo</i> L.	XX-0-STUTZ-009879
<i>Arbutus unedo</i> L.	XX-0-STUTZ-009880
<i>Arbutus unedo</i> L.	XX-0-STUTZ-009881
<i>Arbutus unedo</i> L.	XX-0-STUTZ-013755
<i>Arbutus x andrachnoides</i> Link	XX-0-STUTZ-009876
<i>Arbutus xalapensis</i> Kunth	XX-0-STUTZ-015120
<i>Arctostaphylos glauca</i> Lindl.	XX-0-STUTZ-015199

<i>Calluna vulgaris</i> (L.) Hull		DE-0-STUTZ-008654
<i>Cavendishia allenii</i> A.C. Sm.		XX-0-STUTZ-009882
<i>Cavendishia callista</i> Donn.Sm.		XX-0-STUTZ-009883
<i>Ceratostema callistum</i> A.C. Sm.		XX-0-STUTZ-009885
<i>Ceratostema loranthiflorum</i> Benth.		XX-0-STUTZ-009886
<i>Ceratostema rauhii</i> Luteyn		XX-0-STUTZ-010889
<i>Diogenesia floribunda</i> (A.C. Sm.) Sleumer		XX-0-STUTZ-009888
<i>Disterigma humboldtii</i> (Klotzsch) Nied.		XX-0-STUTZ-009889
<i>Disterigma pentandrum</i> S.F. Blake		XX-0-STUTZ-009890
<i>Erica abietina</i> subsp. <i>constantiana</i> E.G.H.Oliv. & I.M.Oliv.		XX-0-STUTZ-009909
<i>Erica arborea</i> L.	'Alberts Gold'	XX-0-STUTZ-009894
<i>Erica arborea</i> L.		XX-0-STUTZ-009893
<i>Erica arborea</i> L.		XX-0-STUTZ-009895
<i>Erica australis</i> L.		XX-0-STUTZ-009896
<i>Erica baccans</i> L.		XX-0-STUTZ-006985
<i>Erica baueri</i> subsp. <i>gouriquae</i> E.G.H. Oliv. & I.M. Oliv.		XX-0-STUTZ-009898
<i>Erica blandfordia</i> Andrews		XX-0-STUTZ-006987
<i>Erica caffra</i> L.		XX-0-STUTZ-004233
<i>Erica canaliculata</i> Andrews		XX-0-STUTZ-004234
<i>Erica colorans</i> Andrews	'White Delight'	XX-0-STUTZ-009908
<i>Erica discolor</i> Andrews		XX-0-STUTZ-009911
<i>Erica formosa</i> Thunb.		XX-0-STUTZ-006986
<i>Erica georgica</i> L.Guthrie & Bolus		XX-0-STUTZ-009913
<i>Erica imbricata</i> L.		XX-0-STUTZ-009919
<i>Erica leucotrachela</i> H.A. Baker		XX-0-STUTZ-006992
<i>Erica lusitanica</i> Rudolph		XX-0-STUTZ-009923
<i>Erica lutea</i> P.J. Bergius		XX-0-STUTZ-009924
<i>Erica patersonii</i> Andrews		XX-0-STUTZ-009928
<i>Erica plukenetii</i> L.		XX-0-STUTZ-006989
<i>Erica regia</i> Bartl.		XX-0-STUTZ-009931
<i>Erica terminalis</i> Salisb.		XX-0-STUTZ-009935
<i>Erica Tourn. ex L.</i>	'Ghislaine'	XX-0-STUTZ-009892
<i>Erica Tourn. ex L. x Erica x willmorei</i> Knowles & Westc.		XX-0-STUTZ-009942
<i>Erica unicolor</i> J.C. Wendl.		XX-0-STUTZ-009936
<i>Erica urna-viridis</i> Bolus		XX-0-STUTZ-009937
<i>Erica ventricosa</i> Thunb.		XX-0-STUTZ-006980
<i>Erica ventricosa</i> Thunb.		XX-0-STUTZ-006991
<i>Erica versicolor</i> Andrews		XX-0-STUTZ-004235

<i>Erica verticillata</i> P.J. Bergius	'Kirstenbosch Form'	XX-0-STUTZ-009940
<i>Erica viridiflora</i> Andrews		XX-0-STUTZ-009941
<i>Kalmia latifolia</i> L.		US-0-THARF-*S2000/841
<i>Macleania cordifolia</i> Benth.		XX-0-STUTZ-009943
<i>Menziesia ferruginea</i> Sm.		US-0-THARF-*S2003/539
<i>Rhododendron edgeworthii</i> Hook. f. x <i>Rhododendron formosum</i> Wall.	'Sesterianum'	XX-0-STUTZ-014427
<i>Rhododendron indicum</i> (L.) Sweet	'Eikan'	XX-0-STUTZ-014852
<i>Rhododendron javanicum</i> subsp. <i>teysmannii</i> (Miq.) Argent		XX-0-STUTZ-014854
<i>Rhododendron laetum</i> J.J. Sm.		XX-0-STUTZ-002701
<i>Rhododendron lochiaie</i> F. Muell.		XX-0-STUTZ-014856
<i>Rhododendron loranthiflorum</i> Sleumer		XX-0-STUTZ-014857
<i>Rhododendron obtusum</i> Hort. ex Wats.	'Kirin'	XX-0-STUTZ-006916
<i>Rhododendron obtusum</i> Hort. ex Wats.	'Rex'	XX-0-STUTZ-014858
<i>Rhododendron simsii</i> Planch.	'Amadores'	XX-0-STUTZ-015740
<i>Rhododendron simsii</i> Planch.	'Ballerina'	XX-0-STUTZ-006921
<i>Rhododendron simsii</i> Planch.	'Blushing Bride Sport'	XX-0-STUTZ-014860
<i>Rhododendron simsii</i> Planch.	'Christine Magic'	XX-0-STUTZ-006934
<i>Rhododendron simsii</i> Planch.	'Coelestine'	XX-0-STUTZ-006920
<i>Rhododendron simsii</i> Planch.	'Concinnum'	XX-0-STUTZ-006964
<i>Rhododendron simsii</i> Planch.	'Désirée'	XX-0-STUTZ-006952
<i>Rhododendron simsii</i> Planch.	'Doctor Arnold'	XX-0-STUTZ-015741
<i>Rhododendron simsii</i> Planch.	'Dresden'	XX-0-STUTZ-015742
<i>Rhododendron simsii</i> Planch.	'Edeltraut'	XX-0-STUTZ-014864
<i>Rhododendron simsii</i> Planch.	'Elfe'	XX-0-STUTZ-014866
<i>Rhododendron simsii</i> Planch.	'Elien'	XX-0-STUTZ-006965
<i>Rhododendron simsii</i> Planch.	'Ernst Risse'	XX-0-STUTZ-014868
<i>Rhododendron simsii</i> Planch.	'Eroica'	XX-0-STUTZ-006966
<i>Rhododendron simsii</i> Planch.	'Fasching'	XX-0-STUTZ-014869
<i>Rhododendron simsii</i> Planch.	'Feuerzauber'	XX-0-STUTZ-006968
<i>Rhododendron simsii</i> Planch.	'Frau L.R. Richter'	XX-0-STUTZ-015743
<i>Rhododendron simsii</i> Planch.	'Friedhelm Scherrer'	XX-0-STUTZ-006930
<i>Rhododendron simsii</i> Planch.	'Georgentor'	XX-0-STUTZ-006915
<i>Rhododendron simsii</i> Planch.	'Georgentor bunt'	XX-0-STUTZ-006975
<i>Rhododendron simsii</i> Planch.	'Gilderoem'	XX-0-STUTZ-014871
<i>Rhododendron simsii</i> Planch.	'Glaser Number 10'	XX-0-STUTZ-006926
<i>Rhododendron simsii</i> Planch.	'Guido Gezelle'	XX-0-STUTZ-014872
<i>Rhododendron simsii</i> Planch.	'Herrmann Neuzüchtung'	XX-0-STUTZ-014873
<i>Rhododendron simsii</i> Planch.	'Inga'	XX-0-STUTZ-014874

Rhododendron simsii Planch.	'John T.D. Lewelyn'	XX-0-STUTZ-014876
Rhododendron simsii Planch.	'Kerstin'	XX-0-STUTZ-014877
Rhododendron simsii Planch.	'Lara'	XX-0-STUTZ-006923
Rhododendron simsii Planch.	'Leopold-Astrid'	XX-0-STUTZ-006918
Rhododendron simsii Planch.	'Madame Marcel de Paepe'	XX-0-STUTZ-014898
Rhododendron simsii Planch.	'Mademoiselle Louise Cuvelier'	XX-0-STUTZ-014880
Rhododendron simsii Planch.	'Martin Winter'	XX-0-STUTZ-014881
Rhododendron simsii Planch.	'Memoria Theo Simon'	XX-0-STUTZ-014884
Rhododendron simsii Planch.	'Mevrouw André Heungens'	XX-0-STUTZ-006940
Rhododendron simsii Planch.	'Mevrouw Gerard Kint'	XX-0-STUTZ-006924
Rhododendron simsii Planch.	'Mevrouw Gerard Kint Wit'	XX-0-STUTZ-006942
Rhododendron simsii Planch.	'Mevrouw Marc van Eetvelde'	XX-0-STUTZ-014885
Rhododendron simsii Planch.	'Mevrouw Marcel Vanbelle'	XX-0-STUTZ-014886
Rhododendron simsii Planch.	'Mevrouw Roger de Loose'	XX-0-STUTZ-014887
Rhododendron simsii Planch.	'Mistral'	XX-0-STUTZ-014888
Rhododendron simsii Planch.	'Morgenrot'	XX-0-STUTZ-014889
Rhododendron simsii Planch.	'Nancy Mary'	XX-0-STUTZ-006955
Rhododendron simsii Planch.	'Ostalett'	XX-0-STUTZ-015744
Rhododendron simsii Planch.	'Ostali'	XX-0-STUTZ-006961
Rhododendron simsii Planch.	'Otto'	XX-0-STUTZ-006935
Rhododendron simsii Planch.	'Paloma'	XX-0-STUTZ-006933
Rhododendron simsii Planch.	'Polarstern'	XX-0-STUTZ-006948
Rhododendron simsii Planch.	'Reinhold Ambrosius'	XX-0-STUTZ-006927
Rhododendron simsii Planch.	'Robert van Oost'	XX-0-STUTZ-014892
Rhododendron simsii Planch.	'Sachsenstern'	XX-0-STUTZ-006932
Rhododendron simsii Planch.	'Schäme Saumoneus'	XX-0-STUTZ-015745
Rhododendron simsii Planch.	'Schepens Kerstperel'	XX-0-STUTZ-014893
Rhododendron simsii Planch.	'Schloss Pillnitz'	XX-0-STUTZ-014894
Rhododendron simsii Planch.	'Schnee'	XX-0-STUTZ-006971
Rhododendron simsii Planch.	'Sigrid'	XX-0-STUTZ-014895
Rhododendron simsii Planch.	'Tranquility'	XX-0-STUTZ-006950
Rhododendron simsii Planch.	'Venus'	XX-0-STUTZ-006960
Rhododendron simsii Planch.	'Violacea Multiflora Weiß'	XX-0-STUTZ-014897
Rhododendron simsii Planch.	'Wilhelm Keim'	XX-0-STUTZ-006959
Rhododendron simsii Planch.	Historische Sorte 'W 10'	XX-0-STUTZ-014899
Rhododendron simsii Planch.	Historische Sorte 'W 11'	XX-0-STUTZ-014900
Rhododendron simsii Planch.	Historische Sorte 'W 14'	XX-0-STUTZ-014901
Rhododendron simsii Planch.	Historische Sorte 'W 15'	XX-0-STUTZ-014902

Rhododendron simsii Planch.	Historische Sorte 'W 20'	XX-0-STUTZ-014903
Rhododendron simsii Planch.	Historische Sorte 'W 21'	XX-0-STUTZ-015746
Rhododendron simsii Planch.	Historische Sorte 'W 92'	XX-0-STUTZ-014904
Rhododendron simsii Planch.		XX-0-STUTZ-015739
Rhododendron stenopetalum (Hogg) Mabb.	'Linearifolium'	XX-0-STUTZ-014905
Rhododendron taxifolium Merr.		XX-0-STUTZ-002702
Sphyraspermum buxifolium Poepp. & Endl.		XX-0-STUTZ-009944
Sphyraspermum cordifolium Benth.		XX-0-STUTZ-009945
Vaccinium myrtillus L.		DE-0-STUTZ-008675
Eriocaulaceae		
Paepalanthus tortilis var. tortilis		XX-0-STUTZ-005294
Syngonanthus chrysanthus (Bong.) Ruhland		XX-0-STUTZ-005295
Erythroxylaceae		
Erythroxylum coca Lam.		XX-0-STUTZ-013977
Erythroxylum novogranatense (D. Morris) Hieron.		XX-0-STUTZ-013978
Escalloniaceae		
Escallonia bifida Link & Otto		XX-0-STUTZ-015675
Euphorbiaceae		
Acalypha chamaedrifolia (Lam.) Müll.Arg.	'Bodes Feuerzauber'	XX-0-STUTZ-010681
Acalypha hispida Burm. f.		XX-0-STUTZ-000292
Acalypha wilkesiana Müll. Arg.		XX-0-STUTZ-000002
Acalypha wilkesiana Müll. Arg.		XX-0-STUTZ-010543
Acalypha wilkesiana Müll. Arg.		XX-0-STUTZ-010544
Aleurites moluccanus (L.) Willd.		XX-0-STUTZ-014399
Codiaeum variegatum (L.) Rumph. ex A. Juss.	'Petra'	XX-0-STUTZ-010554
Codiaeum variegatum (L.) Rumph. ex A. Juss.		XX-0-STUTZ-000008
Codiaeum variegatum (L.) Rumph. ex A. Juss.		XX-0-STUTZ-000196
Codiaeum variegatum (L.) Rumph. ex A. Juss.		XX-0-STUTZ-010553
Dalechampia aristolochiifolia Kunth		MX-0-KL-2012/1464
Dalechampia spathulata (Scheidw.) Baill.		XX-0-STUTZ-000298
Euphorbia abdelkuri Balf. f.		XX-0-STUTZ-016353
Euphorbia aff. aeruginosa Schweick.		XX-0-STUTZ-004768
Euphorbia alluaudii subsp. onoclada (Drake) F. Friedmann & Cremers		XX-0-STUTZ-013215
Euphorbia ammak Schweinf.		XX-0-STUTZ-004770
Euphorbia antiquorum L.		XX-0-STUTZ-016354
Euphorbia antisiphilitica Zucc.		XX-0-STUTZ-013214
Euphorbia aphylla Brouss. ex Willd.		XX-0-STUTZ-004772

<i>Euphorbia avasmontana</i> Dinter	XX-0-STUTZ-013216
<i>Euphorbia baioensis</i> S. Carter	XX-0-STUTZ-004775
<i>Euphorbia balsamifera</i> Aiton	XX-0-STUTZ-004776
<i>Euphorbia canariensis</i> L.	XX-0-STUTZ-004781
<i>Euphorbia candelabrum</i> Trémaux ex Kotschy	XX-0-STUTZ-004778
<i>Euphorbia</i> cf. <i>denisii</i> Oudejans	MG-0-FRP-27232
<i>Euphorbia classenii</i> P.R.O. Bally & S. Carter	XX-0-STUTZ-004783
<i>Euphorbia comosa</i> Vell.	XX-0-STUTZ-013233
<i>Euphorbia confinalis</i> subsp. <i>rhodesiaca</i> L.C. Leach	XX-0-STUTZ-016007
<i>Euphorbia cooperi</i> N.E.Br. ex A. Berger	XX-0-STUTZ-004785
<i>Euphorbia debilispina</i> L.C. Leach	XX-0-STUTZ-013219
<i>Euphorbia decaryi</i> Guillaumin	XX-0-STUTZ-004786
<i>Euphorbia decaryi</i> var. <i>cap-saintemariensis</i> (Rauh) Cremers	XX-0-STUTZ-004780
<i>Euphorbia decaryi</i> var. <i>spirosticha</i> Rauh & Buchloh	XX-0-STUTZ-004787
<i>Euphorbia dregeana</i> E. Mey. ex Boiss.	XX-0-STUTZ-013222
<i>Euphorbia enterophora</i> Drake	XX-0-STUTZ-004789
<i>Euphorbia esculenta</i> Marloth	XX-0-STUTZ-004791
<i>Euphorbia fimbriata</i> Scop.	XX-0-STUTZ-004792
<i>Euphorbia francoisii</i> Leandri	XX-0-STUTZ-004793
<i>Euphorbia francoisii</i> Leandri	XX-0-STUTZ-013224
<i>Euphorbia geraldii</i> Rauh	XX-0-STUTZ-013226
<i>Euphorbia globosa</i> (Haw.) Sims	XX-0-STUTZ-004796
<i>Euphorbia grandialata</i> R.A. Dyer	XX-0-STUTZ-004798
<i>Euphorbia grandicornis</i> Goebel ex N.E. Br.	XX-0-STUTZ-004799
<i>Euphorbia hamata</i> (Haw.) Sweet	XX-0-STUTZ-013227
<i>Euphorbia handiensis</i> Burchard	XX-0-STUTZ-013228
<i>Euphorbia heteropodium</i> Pax	XX-0-STUTZ-005089
<i>Euphorbia horrida</i> Boiss.	XX-0-STUTZ-004800
<i>Euphorbia inarticulata</i> Schweinf.	XX-0-STUTZ-016008
<i>Euphorbia inermis</i> Mill.	XX-0-STUTZ-004803
<i>Euphorbia ingens</i> E. Mey. ex Boiss.	XX-0-STUTZ-004804
<i>Euphorbia jansenvillensis</i> Nel	XX-0-STUTZ-013230
<i>Euphorbia kamponii</i> Rauh & Petignat	XX-0-STUTZ-004805
<i>Euphorbia lactea</i> Haw.	XX-0-STUTZ-004806
<i>Euphorbia lactea</i> var. <i>variegata</i> *	XX-0-STUTZ-013231
<i>Euphorbia ledienii</i> A. Berger	XX-0-STUTZ-004808
<i>Euphorbia leuconeura</i> Boiss.	XX-0-STUTZ-013232
<i>Euphorbia lydenburgensis</i> Schweick. & Letty	XX-0-STUTZ-004811

<i>Euphorbia magnifica</i> (E.A. Bruce) Bruyns	XX-0-STUTZ-005090
<i>Euphorbia mainty</i> (Poiss.) Denis ex Leandri	XX-0-STUTZ-016009
<i>Euphorbia meloformis</i> Aiton	XX-0-STUTZ-004812
<i>Euphorbia meloformis</i> Aiton	XX-0-STUTZ-016010
<i>Euphorbia milii</i> Des Moul.	XX-0-STUTZ-004819
<i>Euphorbia milii</i> var. <i>bevilaniensis</i> (Croizat) Ursch & Leandri	XX-0-STUTZ-004815
<i>Euphorbia milii</i> var. <i>breonii</i> *	XX-0-STUTZ-004816
<i>Euphorbia milii</i> var. <i>hislopii</i> (N.E. Br.) Ursch & Leandri	XX-0-STUTZ-004817
<i>Euphorbia milii</i> var. <i>isaloensis</i> *	XX-0-STUTZ-013237
<i>Euphorbia milii</i> var. <i>tanararive</i> *	XX-0-STUTZ-004820
<i>Euphorbia millotii</i> Ursch & Leandri	XX-0-STUTZ-004821
<i>Euphorbia monteiroi</i> Hook.	XX-0-STUTZ-013236
<i>Euphorbia namibensis</i> Marloth	XX-0-STUTZ-004825
<i>Euphorbia neococcinea</i> Bruyns.	XX-0-STUTZ-005088
<i>Euphorbia neohumbertii</i> Boiteau	XX-0-STUTZ-013238
<i>Euphorbia obesa</i> Hook. f.	XX-0-STUTZ-004824
<i>Euphorbia obesa</i> Hook. f.	XX-0-STUTZ-016011
<i>Euphorbia obesa</i> subsp. <i>symmetrica</i> (A.C. White, R.A. Dyer & B. Sloane) G.D. Rowley	XX-0-STUTZ-004850
<i>Euphorbia pentagona</i> Haw.	XX-0-STUTZ-004826
<i>Euphorbia perrieri</i> var. <i>elongata</i> Denis	XX-0-STUTZ-004828
<i>Euphorbia phosphorea</i> Mart.	XX-0-STUTZ-004829
<i>Euphorbia pillansii</i> N.E. Br.	XX-0-STUTZ-004830
<i>Euphorbia platyclada</i> Rauh	XX-0-STUTZ-004831
<i>Euphorbia polyacantha</i> Boiss.	XX-0-STUTZ-004832
<i>Euphorbia pseudocactus</i> A. Berger	XX-0-STUTZ-013245
<i>Euphorbia punicea</i> Sw.	XX-0-STUTZ-004835
<i>Euphorbia ramipressa</i> Croizat	XX-0-STUTZ-004837
<i>Euphorbia resinifera</i> O. Berg	XX-0-STUTZ-004838
<i>Euphorbia richardsiae</i> L.C. Leach	XX-0-STUTZ-004839
<i>Euphorbia saxorum</i> P.R.O. Bally & S. Carter	XX-0-STUTZ-004841
<i>Euphorbia schubei</i> Pax	XX-0-STUTZ-005092
<i>Euphorbia stapfii</i> A. Berger	XX-0-STUTZ-004843
<i>Euphorbia stellata</i> Willd.	XX-0-STUTZ-004847
<i>Euphorbia stellata</i> Willd.	XX-0-STUTZ-013247
<i>Euphorbia stellata</i> Willd.	XX-0-STUTZ-013248
<i>Euphorbia stenoclada</i> Baill.	XX-0-STUTZ-004848
<i>Euphorbia suzannae-marnierae</i> Rauh & Petignat	XX-0-STUTZ-016355
<i>Euphorbia terracina</i> L.	XX-0-STUTZ-013242

<i>Euphorbia tirucalli</i> L.		XX-0-STUTZ-004851
<i>Euphorbia trigona</i> Mill.		XX-0-STUTZ-004853
<i>Euphorbia trigona</i> Mill.		XX-0-STUTZ-004854
<i>Euphorbia trigona</i> Mill.		XX-0-STUTZ-004855
<i>Euphorbia tubiglans</i> Marloth ex R.A. Dyer		XX-0-STUTZ-004856
<i>Euphorbia umbellata</i> (Pax) Bruyns		XX-0-STUTZ-007002
<i>Euphorbia umbellata</i> (Pax) Bruyns		XX-0-STUTZ-013444
<i>Euphorbia undulatifolia</i> Janse		XX-0-STUTZ-004857
<i>Euphorbia viguieri</i> Denis		XX-0-STUTZ-004264
<i>Euphorbia virosa</i> Willd.		XX-0-STUTZ-004861
<i>Excoecaria bussei</i> (Pax) Pax		XX-0-STUTZ-010753
<i>Excoecaria cochinchinensis</i> Lour.		XX-0-STUTZ-010716
<i>Hura crepitans</i> L.		XX-0-STUTZ-000096
<i>Hura crepitans</i> L.		XX-0-STUTZ-000330
<i>Jatropha curcas</i> L.		XX-0-STUTZ-016445
<i>Jatropha gossypifolia</i> L.		XX-0-DR-017772
<i>Jatropha podagrica</i> Hook.		XX-0-STUTZ-002860
<i>Manihot esculenta</i> Crantz		XX-0-STUTZ-001316
<i>Ricinus communis</i> L.	'Cambodgensis'	XX-0-STUTZ-002875
<i>Ricinus communis</i> L.	'Carmencita rot'	XX-0-STUTZ-002861
<i>Ricinus communis</i> L.	'gibsonii Impala'	XX-0-STUTZ-005335
<i>Ricinus communis</i> L.	'Rubra'	XX-0-STUTZ-008571
<i>Ricinus communis</i> L.		XX-0-STUTZ-014366
<i>Ricinus communis</i> L.		XX-0-STUTZ-014963
Eupomatiaceae		
<i>Eupomatia laurina</i> R. Br.		XX-0-STUTZ-000041
<i>Eupomatia laurina</i> R. Br.		XX-0-STUTZ-001308
Fagaceae		
<i>Fagus sylvatica</i> L.		DE-0-STUTZ-008659
<i>Fagus sylvatica</i> L.		XX-0-STUTZ-010082
<i>Fagus sylvatica</i> L.		XX-0-STUTZ-015133
<i>Fagus sylvatica</i> L.		XX-0-STUTZ-015138
<i>Quercus coccifera</i> L.		XX-0-STUTZ-015187
<i>Quercus hemisphaerica</i> Bartram ex Willd.		XX-0-STUTZ-007409
<i>Quercus hemisphaerica</i> Bartram ex Willd.		XX-0-STUTZ-008646
<i>Quercus ilex</i> L.		XX-0-STUTZ-010368
<i>Quercus robur</i> L.		XX-0-STUTZ-010092
<i>Quercus suber</i> L.		XX-0-STUTZ-010369

<i>Quercus suber</i> L.		XX-0-STUTZ-010370
Fouquieriaceae		
<i>Fouquieria burragei</i> Rose		XX-0-STUTZ-013260
<i>Fouquieria columnaris</i> (Kellogg) Kellogg ex Curran		XX-0-STUTZ-004884
<i>Fouquieria columnaris</i> (Kellogg) Kellogg ex Curran		XX-0-STUTZ-016356
<i>Fouquieria diguetii</i> (Tiegh.) I.M. Johnst.		XX-0-STUTZ-004885
<i>Fouquieria fasciculata</i> (Willd. ex Roem. & Schult.) Nash		XX-0-STUTZ-016357
<i>Fouquieria splendens</i> Engelm.		XX-0-STUTZ-014477
Garryaceae		
<i>Aucuba japonica</i> Thunb.		XX-0-STUTZ-010154
Geraniaceae		
<i>Geranium maderense</i> Yeo		XX-0-STUTZ-004058
<i>Geranium robertianum</i> L.		XX-0-STUTZ-015400
<i>Pelargonium appendiculatum</i> (L. f.) Willd.		XX-0-STUTZ-014737
<i>Pelargonium australe</i> Willd.		AU-0-MSTR-10669
<i>Pelargonium australe</i> Willd.		XX-0-STUTZ-014110
<i>Pelargonium barklyi</i> Scott Elliot		XX-0-STUTZ-015988
<i>Pelargonium betulinum</i> (L.) L'Hér. ex Aiton		XX-0-STUTZ-014112
<i>Pelargonium bowkeri</i> Harv.		XX-0-STUTZ-005138
<i>Pelargonium capitatum</i> (L.) L'Hér.		XX-0-STUTZ-015989
<i>Pelargonium capitatum</i> (L.) L'Hér.		ZA-0-BONN-19831
<i>Pelargonium carnosum</i> (L.) L'Hér.		XX-0-STUTZ-002705
<i>Pelargonium carnosum</i> var. <i>polycephalum</i> *		XX-0-STUTZ-005139
<i>Pelargonium citriodorum</i>	'Prince of Orange'	XX-0-STUTZ-014115
<i>Pelargonium citronellum</i> J.J.A. van der Walt		XX-0-STUTZ-004213
<i>Pelargonium crispum</i> (L.) L'Hér.	'Major'	XX-0-STUTZ-002878
<i>Pelargonium crithmifolium</i> Sm.		XX-0-STUTZ-005141
<i>Pelargonium cucullatum</i> (L.) L'Hér.		XX-0-STUTZ-004215
<i>Pelargonium denticulatum</i> Jacq.		XX-0-STUTZ-004002
<i>Pelargonium drummondii</i> Turcz.		XX-0-AJUDA-20.340
<i>Pelargonium echinatum</i> Curtis		XX-0-STUTZ-005142
<i>Pelargonium glutinosum</i> (Jacq.) L'Hér.		XX-0-STUTZ-016402
<i>Pelargonium inquinans</i> (L.) L'Hér.		XX-0-STUTZ-014126
<i>Pelargonium klinghardtense</i> R. Knuth		XX-0-STUTZ-014127
<i>Pelargonium laxum</i> G. Don		XX-0-STUTZ-005144
<i>Pelargonium laxum</i> Steud.		XX-0-STUTZ-014129
<i>Pelargonium</i> L'Hér. ex Aiton	'Apple Mint'	XX-0-STUTZ-014108

Pelargonium L'Hér. ex Aiton	'Beauty of Towbridge'	XX-0-STUTZ-014111
Pelargonium L'Hér. ex Aiton	'Citronella'	XX-0-STUTZ-014116
Pelargonium L'Hér. ex Aiton	'Double Apricot'	XX-0-STUTZ-014120
Pelargonium L'Hér. ex Aiton	'Harlequin'	XX-0-STUTZ-014125
Pelargonium L'Hér. ex Aiton	'Lady Plymouth'	XX-0-STUTZ-016400
Pelargonium L'Hér. ex Aiton	'Queen of Lemon'	XX-0-STUTZ-014135
Pelargonium L'Hér. ex Aiton	'Rollers Sortinique'	XX-0-STUTZ-014140
Pelargonium L'Hér. ex Aiton	'Shottesham Pet' Unique	XX-0-STUTZ-014145
Pelargonium L'Hér. ex Aiton	'Shrubland Pet'	XX-0-STUTZ-014144
Pelargonium L'Hér. ex Aiton	'Snowflake'	XX-0-STUTZ-016401
Pelargonium L'Hér. ex Aiton	'White Unique'	XX-0-STUTZ-014151
Pelargonium luridum (Andrews) Sweet		XX-0-STUTZ-015990
Pelargonium multibracteatum Hochst. ex A. Rich.		XX-0-ULM-2010-G-86
Pelargonium myrrhifolium var. coriandrifolium*		XX-0-STUTZ-014130
Pelargonium odoratissimum (L.) L'Hér.		XX-0-STUTZ-014131
Pelargonium panduriforme Eckl. & Zeyh.		XX-0-STUTZ-004217
Pelargonium peltatum (L.) L'Hér.		XX-0-STUTZ-014133
Pelargonium pulverulentum Colv. ex Sweet		XX-0-STUTZ-005149
Pelargonium quercifolium (L. f.) L'Hér.	'Royal Oak'	XX-0-STUTZ-014142
Pelargonium quercifolium (L. f.) L'Hér.		XX-0-STUTZ-014136
Pelargonium quinquelobatum Hochst. ex Rich.		XX-0-STUTZ-014138
Pelargonium radens H.E. Moore		XX-0-STUTZ-002707
Pelargonium reniforme Curtis		XX-0-STUTZ-014735
Pelargonium ribifolium Jacq.		ZA-0-MSTR-8817
Pelargonium scabrum (L.) L'Hér.	'Lemon Rose'	XX-0-STUTZ-014143
Pelargonium sidoides DC.		XX-0-STUTZ-014146
Pelargonium stenopetalum Ehrh.		XX-0-NCY-20103048G
Pelargonium tetragonum L'Hér.		XX-0-STUTZ-014149
Pelargonium tomentosum Jacq.	'Chocolate Peppermint'	XX-0-STUTZ-014150
Pelargonium tomentosum Jacq.		XX-0-STUTZ-005150
Pelargonium tongaense Vorster		XX-0-STUTZ-002709
Pelargonium trifidum Jacq.		XX-0-STUTZ-005152
Pelargonium triste (L.) L'Hér.		XX-0-STUTZ-005153
Pelargonium zonale (L.) L'Hér.	'Scarlet Stellar Border White'	XX-0-STUTZ-014155
Gesneriaceae		
Achimenes erecta (Lam.) H.P. Fuchs		XX-0-BHU-G-2000-146
Achimenes erecta (Lam.) H.P. Fuchs		XX-0-LZ-279-2003
Achimenes erecta (Lam.) H.P. Fuchs		XX-0-STUTZ-003686

<i>Achimenes mexicana</i> (Seem.) Benth. & Hook. f. ex Fritsch		XX-0-UPS-2016-1612
<i>Achimenes misera</i> Lindl.		XX-0-STUTZ-003688
<i>Achimenes</i> P. Browne	'Cattley'	XX-0-STUTZ-008920
<i>Achimenes</i> P. Browne	'Just Divine'	XX-0-STUTZ-006708
<i>Achimenes</i> P. Browne	'Orange Delight'	XX-0-STUTZ-008922
<i>Achimenes</i> P. Browne	'Pulcherrima'	XX-0-STUTZ-016225
<i>Achimenes</i> P. Browne	'Serge Saliba'	XX-0-STUTZ-016226
<i>Achimenes</i> P. Browne	'Vie en Bleu'	XX-0-STUTZ-016227
<i>Aeschynanthus cordifolius</i> Hook.		XX-0-STUTZ-010887
<i>Aeschynanthus</i> Jack	'Mona Lisa'	XX-0-STUTZ-008927
<i>Aeschynanthus longicaulis</i> Wall. ex R. Br.		XX-0-STUTZ-003690
<i>Aeschynanthus speciosus</i> Hook.	'Hot Flash'	XX-0-STUTZ-003693
<i>Aeschynanthus speciosus</i> Hook.		XX-0-STUTZ-003692
<i>Chirita</i> Buch.-Ham. ex D. Don	'Diane Marie'	XX-0-STUTZ-014419
<i>Chrysothemis friedrichsthaliana</i> (Hanst.) H.E. Moore		XX-0-STUTZ-008932
<i>Codonanthe carnosa</i> (Gand.) Hanst.		XX-0-STUTZ-008933
<i>Codonanthe</i> cf. <i>crassifolia</i> (H. Focke) C.V. Morton		PA-0-STUTZ-008934
<i>Codonanthe crassifolia</i> (H. Focke) C.V. Morton		XX-0-STUTZ-010890
<i>Codonanthe devosiana</i> Lem.		XX-0-STUTZ-003705
<i>Codonanthe gracilis</i> (Mart.) Hanst.		XX-0-STUTZ-006720
<i>Codonanthe gracilis</i> (Mart.) Hanst.		XX-0-STUTZ-006721
<i>Columnea magnifica</i> Klotzsch ex Oerst.		XX-0-STUTZ-003710
<i>Columnea microcalyx</i> Hanst.		XX-0-STUTZ-014420
<i>Columnea</i> Plum. ex L.	'Krakatau'	XX-0-STUTZ-008938
<i>Columnea sanguinea</i> (Pers.) Hanst.		XX-0-STUTZ-015424
<i>Columnea sanguinea</i> (Pers.) Hanst.		XX-0-ULM-1997-G-51
<i>Corytoplectus capitatus</i> (Hook.)		XX-0-STUTZ-016223
<i>Diastema racemiferum</i> Benth.		XX-0-STUTZ-006725
<i>Diastema vexans</i> H.E. Moore		XX-0-BGAT-0014447
<i>Drymonia serrulata</i> (Jacq.) Mart.	'Maranguape'	XX-0-STUTZ-006727
<i>Episcia cupreata</i> (Hook.) Hanst.		XX-0-STUTZ-003716
<i>Episcia dianthiflora</i> H.E. Moore & R.G. Wilson		XX-0-STUTZ-003717
<i>Episcia lilacina</i> Hanst.		CR-0-BGAT-0022098
<i>Episcia</i> Mart.	'San Miguel'	XX-0-STUTZ-008929
<i>Episcia punctata</i> (Lindl.) Hanst.		XX-0-STUTZ-008999
<i>Eucodonia andrieuxii</i> (DC.) Wiehler		XX-0-STUTZ-016228
<i>Eucodonia verticillata</i> (M. Martens & Galeotti) Wiehler		XX-0-STUTZ-003721
<i>Gesneria pedicellaris</i> Alain		XX-0-STUTZ-006730

<i>Gloxinella lindeniana</i> (Regel) Roalson & Boggan		XX-0-STGAL-78/1969
<i>Gloxinia erinoides</i> (DC.) Roalson & Boggan	'Chapada dos Guimarães'	XX-0-STUTZ-008943
<i>Gloxinia perennis</i> (L.) Druce	'Conceicao do Araguaia'	XX-0-STUTZ-006733
<i>Kohleria amabilis</i> var. <i>bogotensis</i> (G. Nicholson) L.P. Kvist & L.E. Skog		XX-0-STUTZ-003725
<i>Kohleria digitaliflora</i> (Linden & André) Fritsch		XX-0-STUTZ-003727
<i>Kohleria hirsuta</i> (Kunth) Regel		XX-0-STUTZ-003728
<i>Kohleria</i> Regel	'Ampallang'	XX-0-STUTZ-006735
<i>Kohleria</i> Regel	'Ann's Naggig Macaws'	XX-0-STUTZ-008947
<i>Kohleria</i> Regel	'Brasilien Gem'	XX-0-STUTZ-008948
<i>Kohleria</i> Regel	'Costa Rica 94'	XX-0-STUTZ-008919
<i>Kohleria</i> Regel	'Cybele'	XX-0-STUTZ-003726
<i>Kohleria</i> Regel	'Dark Velvet'	XX-0-STUTZ-008949
<i>Kohleria spicata</i> (Kunth) Oerst.		XX-0-STUTZ-008945
<i>Kohleria trianae</i> (Regel) Hanst.		XX-0-STUTZ-006734
<i>Kohleria warszewiczii</i> (Regel) Hanst.		XX-0-STUTZ-003731
<i>Lysionotus pauciflorus</i> Maxim		CN-0-FRP-24295
<i>Microchirita involucrata</i> (Craib) Yin Z. Wang		XX-0-STUTZ-006739
<i>Microchirita lavandulacea</i> (Stapf) Yin Z. Wang		XX-0-STUTZ-003702
<i>Microchirita micromusa</i> (B.L. Burtt) A. Weber & D.J. Middleton		XX-0-STUTZ-014421
<i>Mitraria coccinea</i> Cav.	'Lago Puyehue'	XX-0-STUTZ-014459
<i>Moussonia deppeana</i> (Schltdl. & Cham.) Klotzsch ex Hanst.		XX-0-ULM-2005-G-42
<i>Nautilocalyx adenosiphon</i> (Leeuwenb.) Wiehler		XX-0-STUTZ-003734
<i>Nautilocalyx bicolor</i> (Hook.) Wiehler		XX-0-STUTZ-003715
<i>Nautilocalyx Linden</i> ex Hanst.	'Barcarena'	XX-0-STUTZ-006750
<i>Nautilocalyx villosus</i> (Kunth & C.D. Bouché) Sprague		XX-0-STUTZ-006740
<i>Nematanthus albus</i> Chautems		XX-0-STUTZ-008955
<i>Nematanthus fluminensis</i> (Vell.) Fritsch		XX-0-STUTZ-006742
<i>Nematanthus fritschii</i> Hoehne		XX-0-STUTZ-006744
<i>Nematanthus maculatus</i> (Fritsch) Wiehler		XX-0-STUTZ-006745
<i>Nematanthus strigillosus</i> (Mart.) H.E. Moore	'Glabra'	XX-0-STUTZ-003736
<i>Nematanthus strigillosus</i> (Mart.) H.E. Moore		XX-0-STUTZ-003737
<i>Nematanthus wettsteinii</i> (Fritsch) H.E. Moore		XX-0-STUTZ-008959
<i>Nematanthus wiehleri</i> Chautems & M. Peixoto		XX-0-STUTZ-006747
<i>Nematanthus x mattosianus</i> (Handro) H.E. Moore		XX-0-STUTZ-006748
<i>Niphaea oblonga</i> Lindl.		XX-0-STUTZ-016232
<i>Paliavana gracilis</i> (Mart.) Chautems		XX-0-STUTZ-009000
<i>Paliavana plumerioides</i> Chautems		XX-0-STUTZ-009001
<i>Paliavana prasinata</i> (Ker Gawl.) Benth.		XX-0-STUTZ-006749

<i>Paliavana tenuiflora</i> Mansf.	XX-0-STUTZ-009002
<i>Paradrymonia campostyla</i> (Leeuwenb.) Wiehler var. <i>surinam</i> *	XX-0-STUTZ-015425
<i>Petrocosmea minor</i> Hemsl.	XX-0-STUTZ-014422
<i>Primulina eberhardtii</i> (Pellegr.) Mich. Möller & A. Weber	XX-0-STUTZ-003699
<i>Primulina flavimaculata</i> (W.T. Wang) Mich. Möller & A. Weber	XX-0-STUTZ-003700
<i>Primulina tamiana</i> (B.L. Burt) Mich. Möller & A. Weber	XX-0-STUTZ-008931
<i>Ramonda myconi</i> (L.) Rchb.	XX-0-HAL-4857
<i>Rhynchoglossum gardneri</i> W.L. Theob. & Grupe	XX-0-G-19700895
<i>Rhytidophyllum tomentosum</i> (L.) Mart.	XX-0-ULM-2004-G-91
<i>Saintpaulia difficilis</i> B.L. Burt	XX-0-STUTZ-008963
<i>Saintpaulia diplotricha</i> B.L. Burt	XX-0-STUTZ-008964
<i>Seemannia nematanthodes</i> (Kuntze) K. Schum.	XX-0-STUTZ-009007
<i>Seemannia purpurascens</i> Rusby	XX-0-STUTZ-006753
<i>Seemannia purpurascens</i> Rusby	XX-0-STUTZ-006754
<i>Seemannia sylvatica</i> (Kunth) Baill.	XX-0-STUTZ-008969
<i>Sinningia aggregata</i> (Ker Gawl.) Wiehler	XX-0-STUTZ-003744
<i>Sinningia aghensis</i> Chautems	XX-0-STUTZ-003745
<i>Sinningia allagophylla</i> (Mart.) Wiehler	XX-0-STUTZ-008970
<i>Sinningia allagophylla</i> (Mart.) Wiehler	XX-0-Z-20090317
<i>Sinningia brasiliensis</i> (Regel & E. Schmidt) Wiehler	XX-0-STUTZ-002716
<i>Sinningia brasiliensis</i> (Regel & E. Schmidt) Wiehler	XX-0-STUTZ-003746
<i>Sinningia bulbosa</i> (Ker Gawl.) Wiehler	XX-0-STUTZ-008971
<i>Sinningia bulbosa</i> (Ker Gawl.) Wiehler	XX-0-STUTZ-015427
<i>Sinningia bullata</i> Chautems & M. Peixoto	XX-0-STUTZ-06766
<i>Sinningia cardinalis</i> (Lehm.) H.E. Moore	XX-0-STUTZ-003748
<i>Sinningia conspicua</i> (Seem.) G. Nicholson	XX-0-STUTZ-008972
<i>Sinningia conspicua</i> (Seem.) G. Nicholson	XX-0-STUTZ-015428
<i>Sinningia curtiflora</i> (Malme) Chautems	XX-0-Z-20090320
<i>Sinningia defoliata</i> (Malme) Chautems	XX-0-Z-20090321
<i>Sinningia elatior</i> (Kunth) Chautems	XX-0-STUTZ-006755
<i>Sinningia eumorpha</i> H.E. Moore	XX-0-STUTZ-003749
<i>Sinningia gesneriifolia</i> (Hanst.) Clayberg	XX-0-G-20131624
<i>Sinningia helioana</i> Chautems & Rossini	XX-0-Z-20090330
<i>Sinningia iarae</i> Chautems	XX-0-STUTZ-003750
<i>Sinningia insularis</i> (Hoehne) Chautems	XX-0-ULM-2016-G-56
<i>Sinningia leucotricha</i> (Hoehne) H.E. Moore	XX-0-Z-19920053
<i>Sinningia lineata</i> (Hjelmq.) Chautems	XX-0-STUTZ-008976
<i>Sinningia lineata</i> (Hjelmq.) Chautems	XX-0-STUTZ-015432

<i>Sinningia macropoda</i> (Sprague) H.E. Moore		XX-0-STUTZ-003752
<i>Sinningia macrostachya</i> (Lindl.) Chautems		XX-0-STUTZ-015104
<i>Sinningia magnifica</i> (Otto & A. Dietr.) Wiehler		XX-0-STUTZ-009008
<i>Sinningia mauroana</i> Chautems		XX-0-ULM-2003-G-84
<i>Sinningia muscicola</i> Chautems, T. Lopes & M. Peixoto		XX-0-STUTZ-009009
<i>Sinningia muscicola</i> Chautems, T. Lopes & M. Peixoto		XX-0-Z-20090329
<i>Sinningia</i> Nees	Historische Sorte blau	XX-0-STUTZ-002717
<i>Sinningia</i> Nees	Historische Sorte blau-rosa	XX-0-STUTZ-014848
<i>Sinningia</i> Nees	Historische Sorte blau-weiß	XX-0-STUTZ-002718
<i>Sinningia</i> Nees	Historische Sorte rosa	XX-0-STUTZ-002719
<i>Sinningia</i> Nees	Historische Sorte rot	XX-0-STUTZ-002720
<i>Sinningia</i> Nees	Historische Sorte rot-weiß	XX-0-STUTZ-002721
<i>Sinningia</i> Nees	Historische Sorte weiß	XX-0-STUTZ-002722
<i>Sinningia nordestina</i> Chautems, Baracho & J.A. Siqueira		XX-0-STUTZ-009003
<i>Sinningia piresiana</i> (Hoehne) Chautems		XX-0-Z-20090327
<i>Sinningia pusilla</i> (Mart.) Baill.		XX-0-STUTZ-006762
<i>Sinningia reitzii</i> (Hoehne) L.E. Skog		XX-0-STUTZ-015434
<i>Sinningia sellovii</i> (Mart.) Wiehler		XX-0-STUTZ-002723
<i>Sinningia speciosa</i> (Lodd.) Hiern	'Serra da Vista'	XX-0-STUTZ-008977
<i>Sinningia striata</i> (Fritsch) Chautems		XX-0-STUTZ-015105
<i>Smithiantha zebrina</i> (Regel) Kuntze		XX-0-STUTZ-003759
<i>Streptocarpus confusus</i> Hilliard		XX-0-STUTZ-008987
<i>Streptocarpus cyaneus</i> S. Moore		XX-0-STUTZ-008989
<i>Streptocarpus gardenii</i> Hook.		XX-0-STUTZ-014339
<i>Streptocarpus haygarthii</i> N.E. Br. ex C.B. Clarke		XX-0-STUTZ-003762
<i>Streptocarpus liliputana</i> D.U. Bellstedt & T.J. Edwards		XX-0-STUTZ-015435
<i>Streptocarpus</i> Lindl.	Sorte 'Blau'	XX-0-STUTZ-008991
<i>Streptocarpus</i> Lindl.	Sorte 'Blau-Weiß'	XX-0-STUTZ-008992
<i>Streptocarpus</i> Lindl.	Sorte 'Dunkelblau'	XX-0-STUTZ-008990
<i>Streptocarpus</i> Lindl.	Sorte 'Rosa'	XX-0-STUTZ-008993
<i>Streptocarpus</i> Lindl.	Sorte 'Rosa-Weiß'	XX-0-STUTZ-008994
<i>Streptocarpus</i> Lindl.	Sorte 'Weiß'	XX-0-STUTZ-008995
<i>Streptocarpus michelmorei</i> B.L. Burtt		XX-0-BR-1994109226
<i>Streptocarpus nobilis</i> C.B. Clarke		XX-0-STUTZ-008986
<i>Streptocarpus parviflorus</i> Hook. f.		XX-0-BR-1994109428
<i>Streptocarpus pentherianus</i> Fritsch		XX-0-PRAZ-2016.01266
<i>Streptocarpus primulifolius</i> Gand.		XX-0-ULM-2011-G-133
<i>Streptocarpus rexii</i> (Bowie ex Hook.) Lindl.		XX-0-NCY-19733110G

Streptocarpus saxorum Engl.		XX-0-BHU-G-1997-241
Streptocarpus saxorum Engl.	'Blue Velvet'	XX-0-STUTZ-008984
Streptocarpus thompsonii R. Br.		XX-0-STUTZ-003766
Streptocarpus variabilis Humbert		XX-0-STUTZ-003767
Streptocarpus wendlandii Spreng.		XX-0-KL-2018/4395
Vanhouttea brueggeri Chautems		XX-0-STUTZ-006773
Vanhouttea calcarata Lem.		XX-0-STUTZ-006774
Vanhouttea pendula Chautems		XX-0-STUTZ-008985
Ginkgoaceae		
Ginkgo biloba L.		XX-0-STUTZ-015123
Gnetaceae		
Gnetum gnemon L.		XX-0-STUTZ-000195
Gnetum gnemon var. gnemon		XX-0-STUTZ-002443
Goodeniaceae		
Scaevola taccada (Gaertn.) Roxb.		XX-0-STUTZ-010671
Grossulariaceae		
Ribes speciosum Pursh		XX-0-STUTZ-014463
Gunneraceae		
Gunnera perpensa L.		XX-0-STUTZ-015164
Haemodoraceae		
Anigozanthos flavidus DC.		XX-0-Giess-0-U-3078
Anigozanthos flavidus DC.		XX-0-STUTZ-010130
Wachendorfia thyrsiflora Burm.		XX-0-STUTZ-015689
Haloragaceae		
Myriophyllum spicatum L.		XX-0-STUTZ-008797
Heliconiaceae		
Heliconia rostrata Ruiz & Pav.		XX-0-STUTZ-010794
Heliconia rostrata Ruiz & Pav.		XX-0-STUTZ-014005
Heliconia spathocircinata Aristeg.		XX-0-STUTZ-015981
Heliconia stricta Huber		CR-0-STUTZ-014967
Hernandiaceae		
Hernandia nymphaeifolia (J. Presl) Kubitzki		PW-0-STUTZ-016308
Hydrangeaceae		
Carpenteria californica Torr.	'Ladhams Variety'	XX-0-STUTZ-014517
Hydrocharitaceae		
Elodea canadensis Michx.		XX-0-STUTZ-008828
Hypoxidaceae		

Molineria capitulata (Lour.) Herb.		XX-0-STUTZ-014031
Rhodohypoxis baurii (Baker) Nel	'Dawn'	XX-0-STUTZ-016108
Rhodohypoxis baurii (Baker) Nel	'EA Bowles'	XX-0-STUTZ-016109
Rhodohypoxis baurii (Baker) Nel		XX-0-STUTZ-016110
Iridaceae		
Aristea capitata (L.) Ker Gawl.		XX-0-STUTZ-004302
Aristea ecklonii Baker		XX-0-STUTZ-009951
Babiana purpurea (Jacq.) Ker Gawl.		XX-0-STUTZ-009956
Crocoshia aurea (Pappe ex Hook.) Planch.		XX-0-STUTZ-004269
Crocus hyemalis Boiss. & C.I. Blanche		IL-0-STUTZ-016280
Crocus sativus L.		XX-0-STUTZ-009968
Cypella aquatilis Ravenna		XX-0-STUTZ-009969
Cypella herbertii (Lindl.) Herb.		XX-0-STUTZ-009970
Dietes bicolor (Steud.) Sweet ex Klatt		XX-0-STUTZ-014183
Dietes grandiflora N.E. Br.		XX-0-STUTZ-014807
Dietes iridioides (L.) Sweet ex Klatt		XX-0-STUTZ-004303
Diplarrena moraea Labill.		XX-0-STUTZ-009978
Freesia refracta (Jacq.) Klatt		XX-0-STUTZ-009988
Gladiolus carinatus Aiton		XX-0-STUTZ-014809
Gladiolus dalenii Van Geel		XX-0-STUTZ-009990
Gladiolus murielae Kelway 'Gladiolus callianthus Marais' ^{***}		XX-0-STUTZ-008590
Gladiolus papilio Hook. f.		XX-0-STUTZ-004274
Gladiolus splendens (Sweet) Herb.		XX-0-STUTZ-009994
Gladiolus tristis L.		XX-0-STUTZ-009995
Hesperantha coccinea (Backh. & Harv.) Goldblatt & J.C. Manning		XX-0-G-19947104
Iris domestica (L.) Goldblatt & Mabb.		XX-0-STUTZ-014810
Iris foetidissima L.		XX-0-STUTZ-016092
Iris fulva Ker Gawl.		XX-0-STUTZ-013583
Iris japonica Thunb.		XX-0-STUTZ-010268
Iris L.		XX-0-STUTZ-016189
Iris macrosiphon Torr.		XX-0-STUTZ-016093
Iris suaveolens Boiss. & Reut.		GR-0-STUTZ-016094
Iris tuberosa L.		XX-0-STUTZ-016282
Ixia maculata L.		XX-0-STUTZ-010007
Ixia viridiflora Lam.		XX-0-STUTZ-010008
Libertia chilensis (Molina) Gunckel		XX-0-STUTZ-014813
Moraea alticola Goldblatt		XX-0-BONN-35703
Moraea britteniae (L. Bolus) Goldblatt		XX-0-DR-017355

<i>Moraea collina</i> Thunb.	XX-0-STUTZ-010011
<i>Moraea ochroleuca</i> (Salisb.) Drapiez	XX-0-STUTZ-010003
<i>Moraea polyanthos</i> L. f.	XX-0-STUTZ-005344
<i>Moraea polystachya</i> (Thunb.) Ker Gawl.	XX-0-STUTZ-010014
<i>Moraea simulans</i> Baker	XX-0-STUTZ-016100
<i>Moraea sisyrinchium</i> (L.) Ker Gawl.	XX-0-STUTZ-016284
<i>Moraea spathulata</i> (L. f.) Klatt	XX-0-LZ-AD-489-2006
<i>Moraea vegeta</i> L.	XX-0-STUTZ-016101
<i>Neomarica caerulea</i> (Ker Gawl.) Sprague	XX-0-STUTZ-016393
<i>Neomarica candida</i> (Hassl.) Sprague	XX-0-STUTZ-016321
<i>Neomarica northiana</i> (Schneev.) Sprague	XX-0-STUTZ-013627
<i>Orthrosanthus chimboracensis</i> (Kunth) Baker	XX-0-40LN-08468
<i>Orthrosanthus multiflorus</i> Sweet	XX-0-STUTZ-010023
<i>Romulea atrandra</i> G.J. Lewis	ZA-WURZB-1996-323-K-14
<i>Romulea clusiana</i> (Lange) Nyman	XX-0-STUTZ-016114
<i>Romulea columnae</i> subsp. <i>grandiscapa</i> (Webb) G. Kunkel	XX-0-STUTZ-014955
<i>Romulea linaresii</i> subsp. <i>graeca</i> Bég.	XX-0-STUTZ-016289
<i>Romulea sabulosa</i> Schltr. ex Bég.	XX-0-WURZB-2007-153-K-70
<i>Sisyrinchium striatum</i> Sm.	XX-0-STUTZ-014464
<i>Sparaxis grandiflora</i> subsp. <i>fimbriata</i> (Lam.) Goldblatt	XX-0-STUTZ-016290
<i>Sparaxis grandiflora</i> (D. Delaroche) Ker Gawl.	XX-0-STUTZ-016291
<i>Sparaxis tricolor</i> (Schneev.) Ker Gawl.	XX-0-STUTZ-010036
<i>Tigridia pavonia</i> (L. f.) Redouté	XX-ROST-2003-F-4581
<i>Trimezia gracilis</i> (Herb.) Christenh. & Byng	XX-0-STUTZ-015987
<i>Trimezia martinicensis</i> (Jacq.) Herb.	XX-0-STUTZ-000331
<i>Tritonia laxifolia</i> (Klatt) Baker	XX-0-STUTZ-004279
<i>Watsonia borbonica</i> (Pourr.) Goldblatt	XX-0-STUTZ-010044
<i>Watsonia borbonica</i> (Pourr.) Goldblatt	XX-0-STUTZ-016123
<i>Watsonia borbonica</i> (Pourr.) Goldblatt	XX-0-STUTZ-016124
<i>Watsonia densiflora</i> Baker	XX-0-POTSD-2011-0913
<i>Watsonia fourcadei</i> J.W. Mathews & L. Bolus	XX-0-STUTZ-014821
<i>Watsonia meriana</i> (L.) Mill.	XX-0-STUTZ-004280
<i>Watsonia meriana</i> (L.) Mill.	XX-0-STUTZ-016126
<i>Watsonia meriana</i> (L.) Mill.	XX-0-STUTZ-016127
Juglandaceae	
<i>Carya illinoensis</i> K. Koch	XX-0-STUTZ-008621
Juncaceae	
<i>Juncus effusus</i> L.	XX-0-STUTZ-008793

Juncus lomatophyllus Spreng.		ZA-1-AMD-20180233
Lamiaceae		
Clerodendrum buchananii (Roxb.) Walp.		XX-0-STUTZ-000227
Clerodendrum bungei Steud.		XX-0-STUTZ-010203
Clerodendrum glandulosum Lindl.		XX-0-HAL-13841
Clerodendrum laevifolium Blume		XX-0-STUTZ-004003
Clerodendrum paniculatum L.		PW-0-STUTZ-016303
Clerodendrum schweinfurthii Gürke		XX-0-STUTZ-013764
Clerodendrum splendens G. Don		XX-0-STUTZ-000226
Clerodendrum thomsoniae Balf. f.		XX-0-STUTZ-003316
Gmelina philippensis Cham.		XX-0-STUTZ-010555
Lamium galeobdolon (L.) L.		DE-0-STUTZ-008665
Leonotis leonurus (L.) R. Br.		XX-0-STUTZ-010291
Melissa officinalis L.		XX-0-STUTZ-014215
Mentha L.	'Grapefruit'	XX-0-STUTZ-014217
Mentha spicata L.		XX-0-STUTZ-014216
Mentha x maximiliana F.W. Schultz		XX-0-STUTZ-016201
Ocimum basilicum L.	'Bai Horapa'	XX-0-STUTZ-004368
Ocimum basilicum L.	'Baldur'	XX-0-STUTZ-013839
Ocimum basilicum L.	'Cinamon'	XX-0-STUTZ-013840
Ocimum basilicum L.	'Cino'	XX-0-STUTZ-014355
Ocimum basilicum L.	'Helios'	XX-0-STUTZ-013841
Ocimum basilicum L.	'Mr Burn Lemon'	XX-0-STUTZ-013842
Ocimum basilicum L.	'Pluto'	XX-0-STUTZ-013843
Ocimum basilicum L.	'Purple Opal'	XX-0-STUTZ-007039
Ocimum basilicum L.	'Purple Ruffles'	XX-0-STUTZ-007040
Ocimum basilicum L.	'Sita'	XX-0-STUTZ-013845
Ocimum basilicum L.	'Tulsi'	XX-0-STUTZ-013846
Ocimum basilicum L. 'Ocimum basilicum var. purpurascens Benth.'**		XX-0-STUTZ-008572
Ocimum campechianum Mill.		XX-0-STUTZ-007041
Ocimum carnosum (Spreng.) Link & Otto ex Benth.	'Green Pepper'	XX-0-STUTZ-007048
Ocimum gratissimum L.		XX-0-STUTZ-013847
Ocimum kilimandscharicum Gürke		XX-0-STUTZ-014047
Ocimum tenuiflorum L.	'Kha Prao'	XX-0-STUTZ-013850
Phlomis fruticosa L.		MG-0-STUTZ-010331
Phlomoides tuberosa (L.) Moench		XX-0-STUTZ-013591
Physostegia virginiana (L.) Benth.		XX-0-STUTZ-008643
Plectranthus coeruleus (Gürke ex Engl.) Agnew		XX-0-STUTZ-013408

<i>Plectranthus fruticosus</i> L'Hér.		XX-0-STUTZ-010349
<i>Plectranthus oertendahlii</i> T.C.E. Fr.		XX-0-STUTZ-010350
<i>Plectranthus parviflorus</i> Willd.		XX-0-STUTZ-010348
<i>Pogostemon cablin</i> (Blanco) Benth.		XX-0-STUTZ-004353
<i>Prostanthera rotundifolia</i> R. Br.		XX-0-STUTZ-010363
<i>Pycnostachys urticifolia</i> Hook.		XX-0-STUTZ-015186
<i>Rosmarinus officinalis</i> L.		XX-0-STUTZ-015044
<i>Rothea incisa</i> (Klotzsch) Steane & Mabb.		XX-0-STUTZ-006804
<i>Rothea myricoides</i> (Hochst.) Steane & Mabb.		XX-0-STUTZ-007008
<i>Rothea serrata</i> (L.) Steane & Mabb.		XX-0-STUTZ-015537
<i>Salvia africana-lutea</i> L.		XX-0-STUTZ-010384
<i>Salvia apiana</i> Jeps.		XX-0-STUTZ-014485
<i>Salvia greggii</i> A. Gray		XX-0-STUTZ-010389
<i>Salvia</i> L.	'Amistad'	XX-0-STUTZ-010392
<i>Salvia mellifera</i> Greene		XX-0-STUTZ-014486
<i>Salvia uliginosa</i> Benth.		XX-0-STUTZ-010393
<i>Scutellaria aurata</i> Lem.		XX-0-ER-2015-19632
<i>Tetradenia riparia</i> (Hochst.) Codd		XX-0-STUTZ-004156
<i>Teucrium fruticans</i> L.		XX-0-STUTZ-014465
<i>Teucrium scorodonia</i> L.		DE-0-STUTZ-008674
<i>Trichostema lanatum</i> Benth.		XX-0-STUTZ-015191
<i>Vitex agnus-castus</i> L.		MG-0-STUTZ-010437
<i>Volkameria inermis</i> L.		XX-0-STUTZ-013928
<i>Westringia fruticosa</i> (Willd.) Druce		XX-0-STUTZ-010438
<i>Westringia fruticosa</i> (Willd.) Druce		XX-0-STUTZ-014467
Lardizabalaceae		
<i>Akebia trifoliata</i> (Thunb.) Koidz.		XX-0-STUTZ-014508
Lauraceae		
<i>Apollonias barbujana</i> (Cav.) Bormm.		XX-0-STUTZ-010136
<i>Cinnamomum camphora</i> (L.) J. Presl		XX-0-STUTZ-000248
<i>Cinnamomum camphora</i> (L.) J. Presl		XX-0-STUTZ-014172
<i>Cinnamomum verum</i> J. Presl		XX-0-STUTZ-001279
<i>Laurus nobilis</i> L.		XX-0-STUTZ-010288
<i>Persea americana</i> Mill.		XX-0-STUTZ-014243
<i>Persea indica</i> (L.) Spreng.		XX-0-STUTZ-002726
<i>Umbellularia californica</i> (Hook. & Arn.) Nutt.		XX-0-STUTZ-010433
Lecythidaceae		

<i>Couroupita guianensis</i> Aubl.		XX-0-STUTZ-000098
<i>Couroupita guianensis</i> Aubl.		XX-0-STUTZ-010785
<i>Gustavia superba</i> (Kunth) O. Berg		XX-0-STUTZ-014001
<i>Napoleonaea imperialis</i> P. Beauv.		XX-0-STUTZ-004152
<i>Napoleonaea vogelii</i> Hook. & Planch.		XX-0-STUTZ-003376
Leguminosae		
<i>Abrus precatorius</i> L.		GM-0-STUTZ-002870
<i>Acacia adunca</i> G. Don		XX-0-STUTZ-009676
<i>Acacia alata</i> R. Br.		XX-0-STUTZ-015695
<i>Acacia applanata</i> Maslin		XX-0-STUTZ-015696
<i>Acacia auriculiformis</i> Benth.		XX-0-STUTZ-002957
<i>Acacia baileyana</i> F. Muell.		XX-0-STUTZ-000066
<i>Acacia calamifolia</i> Lindl.		XX-0-STUTZ-009678
<i>Acacia colletioides</i> Benth.		XX-0-STUTZ-015697
<i>Acacia cultriformis</i> A. Cunn. ex G. Don		XX-0-AJUDA-18.471
<i>Acacia cultriformis</i> A. Cunn. ex G. Don		XX-0-STUTZ-003077
<i>Acacia cupularis</i> Domin		XX-0-STUTZ-002958
<i>Acacia cyclops</i> G. Don		XX-0-STUTZ-002959
<i>Acacia dealbata</i> Link	'Rustica'	XX-0-STUTZ-009683
<i>Acacia dealbata</i> Link		XX-0-STUTZ-009682
<i>Acacia decora</i> Rchb. f.		XX-0-STUTZ-009684
<i>Acacia dodonaeifolia</i> (Pers.) Balb.		XX-0-STUTZ-009685
<i>Acacia erioloba</i> E. Mey.		NA-0-STUTZ-009686
<i>Acacia farinosa</i> Lindl.		XX-0-STUTZ-009687
<i>Acacia farnesiana</i> (L.) Willd.		XX-0-STUTZ-002758
<i>Acacia gaumeri</i> S.F. Blake		MX-0-STUTZ-013689
<i>Acacia glaucoptera</i> Benth.		XX-0-STUTZ-015699
<i>Acacia heteroneura</i> var. <i>jutsonii</i> (Maiden) R.S. Cowan & Maslin		XX-0-STUTZ-009692
<i>Acacia inaequilatera</i> Domin		XX-0-STUTZ-015700
<i>Acacia iteaphylla</i> Benth.		XX-0-STUTZ-002123
<i>Acacia jibberdingensis</i> Maiden & Blakeley		XX-0-STUTZ-015201
<i>Acacia julifera</i> Benth.		XX-0-STUTZ-009691
<i>Acacia karroo</i> Hayne		ZA-0-STUTZ-004228
<i>Acacia longifolia</i> (Andrews) Willd.		XX-0-STUTZ-009694
<i>Acacia longifolia</i> subsp. <i>sophorae</i> (Labill.) Court		XX-0-STUTZ-009706
<i>Acacia menzeli</i> J.M. Black		XX-0-STUTZ-009696
<i>Acacia merinthophora</i> E. Pritz.		XX-0-STUTZ-015701
<i>Acacia paradoxa</i> DC.		XX-0-STUTZ-004059

<i>Acacia prominens</i> G. Don	XX-0-STUTZ-009700
<i>Acacia pubescens</i> (Vent.) R. Br.	XX-0-STUTZ-009701
<i>Acacia pycnantha</i> Benth.	XX-0-STUTZ-009702
<i>Acacia redolens</i> Maslin	XX-0-STUTZ-003078
<i>Acacia retinodes</i> Schltldl.	XX-0-STUTZ-002963
<i>Acacia saligna</i> (Labill.) Wendl.	XX-0-STUTZ-015702
<i>Acacia senegal</i> (L.) Willd.	XX-0-STUTZ-010842
<i>Acacia seyal</i> Delile	XX-0-STUTZ-009705
<i>Acacia spectabilis</i> Benth.	XX-0-STUTZ-000067
<i>Acacia verticillata</i> (L'Hér.) Willd.	XX-0-STUTZ-003080
<i>Acacia vestita</i> Ker. Gawl.	AU-0-BRISS-20093849
<i>Acacia victoriae</i> Benth.	AU-0-B-0060691
<i>Acacia victoriae</i> Benth.	XX-0-STUTZ-000068
<i>Adenanthera pavonina</i> L.	XX-0-STUTZ-013871
<i>Aeschynomene fluitans</i> Peter	XX-0-STUTZ-008812
<i>Aeschynomene fluitans</i> Peter	XX-0-STUTZ-015389
<i>Aeschynomene indica</i> L.	XX-0-STUTZ-008813
<i>Afzelia quanzensis</i> Welw.	TZ-0-STUTZ-010682
<i>Afzelia xylocarpa</i> (Kurz) Craib	XX-0-STUTZ-015498
<i>Albizia julibrissin</i> Durazz.	XX-0-STUTZ-009720
<i>Albizia lebbeck</i> (L.) Benth.	MX-0-STUTZ-015330
<i>Amicia zygomeris</i> DC.	XX-0-STUTZ-014509
<i>Amorpha californica</i> Torr. & A. Gray	XX-0-STUTZ-014468
<i>Arachis hypogaea</i> L.	XX-0-STUTZ-001298
<i>Argyrocytisus battandieri</i> (Maire) Raynaud	XX-0-STUTZ-015703
<i>Bauhinia aculeata</i> subsp. <i>grandiflora</i> (Juss.) Wunderlin	XX-0-STUTZ-014165
<i>Bauhinia brachycarpa</i> Benth.	XX-0-STUTZ-003999
<i>Bauhinia championii</i> (Benth.) Benth.	XX-0-STUTZ-010592
<i>Bauhinia corniculata</i> Benth.	XX-0-STUTZ-003996
<i>Bauhinia forficata</i> Link	XX-0-STUTZ-003997
<i>Bauhinia galpinii</i> N.E. Br.	XX-0-STUTZ-009722
<i>Bauhinia glauca</i> (Benth.) Benth.	XX-0-STUTZ-002677
<i>Bauhinia natalensis</i> Hook.	XX-0-STUTZ-009723
<i>Bauhinia natalensis</i> Hook.	XX-0-STUTZ-016186
<i>Bauhinia purpurea</i> L.	XX-0-AJUDA-15-247
<i>Bauhinia tomentosa</i> L.	XX-0-STUTZ-013780
<i>Bauhinia tomentosa</i> L.	XX-0-STUTZ-014166
<i>Bauhinia variegata</i> L.	XX-0-STUTZ-003306

<i>Bauhinia variegata</i> var. <i>candida</i> Voigt		MG-0-STUTZ-013778
<i>Bauhinia variegata</i> var. <i>candida</i> Voigt		XX-0-STUTZ-003998
<i>Bolusanthus speciosus</i> (Bolus) Harms		XX-0-STUTZ-015704
<i>Bossiaea linophylla</i> R. Br.		XX-0-STUTZ-015202
<i>Brownea coccinea</i> Jacq.		XX-0-STUTZ-010694
<i>Caesalpinia gilliesii</i> (Hook.) D. Dietr.		XX-0-STUTZ-009724
<i>Caesalpinia spinosa</i> (Molina) Kuntze ' <i>Caesalpinia tinctoria</i> DC.'**		XX-0-STUTZ-008582
<i>Calliandra californica</i> Benth.		XX-0-STUTZ-013136
<i>Calliandra haematocephala</i> Hassk.		XX-0-STUTZ-000138
<i>Calliandra haematocephala</i> Hassk.		XX-0-STUTZ-010600
<i>Calliandra haematocephala</i> Hassk.		XX-0-STUTZ-010601
<i>Calliandra surinamensis</i> Benth.		XX-0-STUTZ-000136
<i>Calliandra tergemina</i> var. <i>emarginata</i> (Willd.) Barneby		XX-0-STUTZ-010776
<i>Calliandra tweedii</i> Benth.		XX-0-STUTZ-000137
<i>Camptosema rubicundum</i> Hook. & Arn.		XX-0-STUTZ-009751
<i>Carmichaelia australis</i> R. Br.		XX-0-STUTZ-009727
<i>Cassia helmsii</i> Symon		XX-0-STUTZ-009762
<i>Cassia nemophila</i> Vogel		XX-0-STUTZ-008581
<i>Cassia sturtii</i> R. Br.		XX-0-STUTZ-009729
<i>Castanospermum australe</i> A. Cunn. & C. Fraser		AU-0-STUTZ-014766
<i>Castanospermum australe</i> A. Cunn. & C. Fraser		XX-0-STUTZ-000004
<i>Ceratonia siliqua</i> L.		ES-0-STUTZ-009730
<i>Ceratonia siliqua</i> L.		XX-0-STUTZ-014493
<i>Cercidium microphyllum</i> (Torr.) Rose & I.M. Johnst.		XX-0-STUTZ-004616
<i>Cercis canadensis</i> L.		XX-0-STUTZ-008622
<i>Chorizema cordatum</i> Lindl.		XX-0-STUTZ-009731
<i>Chorizema diversifolium</i> A. DC.		XX-0-STUTZ-009732
<i>Clianthus puniceus</i> (G. Don) Lindl.	'Roseus'	XX-0-STUTZ-015705
<i>Clianthus puniceus</i> (G. Don) Lindl.		XX-0-STUTZ-009733
<i>Clitoria ternatea</i> L.		XX-0-STUTZ-003317
<i>Codariocalyx motorius</i> (Houtt.) H. Ohashi		XX-0-STUTZ-010704
<i>Colutea arborescens</i> L.		ME-0-STUTZ-009734
<i>Crotalaria axillaris</i> Aiton		TZ-0-GENT-20021894
<i>Crotalaria grevei</i> Drake		XX-0-STUTZ-014762
<i>Crotalaria nitens</i> Kunth		CO-0-BR-19811122
<i>Delonix regia</i> (Hook.) Raf.		CU-0-STUTZ-010708
<i>Desmanthus pernambucanus</i> (L.) Thell.		XX-0-MJG-199826800
<i>Dichrostachys cinerea</i> (L.) Wight & Arn.		NA-0-STUTZ-009737

<i>Dipogon lignosus</i> (L.) Verdc.	XX-0-STUTZ-006995
<i>Entada abyssinica</i> A. Rich.	XX-0-STUTZ-010856
<i>Enterolobium contortisiliquum</i> (Vell.) Morong	XX-0-STUTZ-000150
<i>Enterolobium cyclocarpum</i> (Jacq.) Griseb.	MX-0-STUTZ-010789
<i>Enterolobium cyclocarpum</i> (Jacq.) Griseb.	XX-0-STUTZ-010625
<i>Enterolobium cyclocarpum</i> (Jacq.) Griseb.	XX-0-STUTZ-014560
<i>Erythrina caffra</i> Thunb.	XX-0-STUTZ-009740
<i>Erythrina corallodendron</i> L.	XX-0-STUTZ-010626
<i>Erythrina costaricensis</i> Micheli	XX-0-STUTZ-003336
<i>Erythrina crista-galli</i> L.	XX-0-STUTZ-009741
<i>Erythrina herbacea</i> L.	XX-0-STUTZ-009742
<i>Erythrina humeana</i> Spreng.	XX-0-STUTZ-006796
<i>Erythrina vespertilio</i> Benth.	XX-0-STUTZ-015204
<i>Erythrina zeyheri</i> Harv.	XX-0-STUTZ-009745
<i>Falcataria falcata</i> (L.) Greuter & R. Rankin	ID-0-STUTZ-015970
<i>Flemingia strobilifera</i> (L.) W.T. Aiton	PW-0-STUTZ-016306
<i>Gastrolobium bilobum</i> R. Br.	XX-0-STUTZ-015706
<i>Genista canariensis</i> L.	XX-0-STUTZ-002907
<i>Geoffroea decorticans</i> (Hook. & Arn.) Burkart	XX-0-STUTZ-015707
<i>Glycyrrhiza glabra</i> L.	XX-0-STUTZ-014190
<i>Goodia lotifolia</i> var. <i>pubescens</i> (Sims) H.B. Will.	XX-0-STUTZ-015892
<i>Goodia lotifolia</i> Salisb.	AU-0-B-2420298
<i>Hardenbergia comptoniana</i> (Andrews) Benth.	XX-0-STUTZ-009747
<i>Hovea elliptica</i> (Sm.) DC.	XX-0-STUTZ-015708
<i>Hovea longifolia</i> R. Br.	XX-0-STUTZ-016153
<i>Indigofera australis</i> Willd.	AU-0-B-0110405
<i>Inga edulis</i> Mart.	XX-0-STUTZ-000131
<i>Inga feuillei</i> DC.	XX-0-STUTZ-010638
<i>Inga feuillei</i> DC.	XX-0-STUTZ-013825
<i>Inga feuillei</i> DC.	XX-0-STUTZ-014015
<i>Jacksonia floribunda</i> Endl.	XX-0-STUTZ-009749
<i>Kennedia beckxiana</i> F. Muell.	XX-0-STUTZ-015205
<i>Kennedia coccinea</i> (Curtis) Vent.	XX-0-STUTZ-004001
<i>Kennedia coccinea</i> (Curtis) Vent.	XX-0-STUTZ-015894
<i>Kennedia macrophylla</i> (Meissner) Benth.	XX-0-AMD-20031090
<i>Kennedia nigricans</i> Lindl.	XX-0-STUTZ-015709
<i>Kennedia prostrata</i> R. Br.	AU-0-MB-1986/134
<i>Kennedia rubicunda</i> Vent.	XX-0-STUTZ-002730

<i>Kennedia rubicunda</i> Vent.	XX-0-STUTZ-003026
<i>Lablab purpureus</i> (L.) Sweet	XX-0-STUTZ-014360
<i>Leucaena leucocephala</i> (Lam.) de Wit	XX-0-STUTZ-014023
<i>Liparia splendens</i> (Burm.f.) Bos & de Wit	XX-0-STUTZ-009752
<i>Lotus tetragonolobus</i> L. 'Tetragonolobus purpureus Moench' ^{***}	XX-0-BONN-19269
<i>Medicago arborea</i> L.	FR-0-STUTZ-009754
<i>Mimosa aculeaticarpa</i> Ortega	XX-0-STUTZ-003371
<i>Mimosa polycarpa</i> Kunth	XX-0-STUTZ-004030
<i>Mimosa polycarpa</i> var. <i>spgazzinii</i> Burkart	XX-0-STUTZ-010804
<i>Mimosa pudica</i> L.	XX-0-STUTZ-000258
<i>Mucuna bennettii</i> F. Muell.	XX-0-STUTZ-010736
<i>Mundulea sericea</i> (Willd.) A. Chev.	XX-0-STUTZ-008583
<i>Myroxylon balsamum</i> var. <i>pereirae</i> (Royle) Harms	SV-0-STUTZ-014742
<i>Neptunia plena</i> (L.) Benth.	XX-0-STUTZ-008832
<i>Neptunia plena</i> (L.) Benth.	XX-0-STUTZ-015397
<i>Paraserianthes lophantha</i> (Willd.) I.C. Nielsen	XX-0-STUTZ-003047
<i>Parkinsonia aculeata</i> L.	XX-0-STUTZ-013852
<i>Peltophorum africanum</i> Sond.	XX-0-STUTZ-009756
<i>Pithecellobium dulce</i> (Roxb.) Benth.	XX-0-STUTZ-010748
<i>Pithecellobium keyense</i> Coker	XX-0-STUTZ-015534
<i>Pongamia pinnata</i> (L.) Pierre	XX-0-STUTZ-000175
<i>Pterocarpus brenanii</i> Barbosa & Torre	XX-0-STUTZ-004266
<i>Rhynchosia melanocarpa</i> Grear	PE-0-B-0380213
<i>Rhynchosia phaseoloides</i> (Sw.) DC.	XX-0-GIESS-0-11-1255
<i>Schotia afra</i> (L.) Thunb.	XX-0-STUTZ-015206
<i>Schotia brachypetala</i> Sond.	NA-0-STUTZ-009758
<i>Schotia latifolia</i> Jacq.	XX-0-STUTZ-009759
<i>Senna alata</i> (L.) Roxb.	CU-0-STUTZ-015984
<i>Senna alexandrina</i> Mill.	XX-0-GIESS-2002-HO-38
<i>Senna alexandrina</i> Mill.	XX-GZU-09600124
<i>Senna artemisioides</i> Isely	AU-0-STUTZ-015207
<i>Senna artemisioides</i> Isely	AU-0-STUTZ-015208
<i>Senna artemisioides</i> Isely	XX-0-STUTZ-009761
<i>Senna didymobotrya</i> (Fresen.) H.S. Irwin & Barneby	XX-0-STUTZ-009763
<i>Senna occidentalis</i> (L.) Link	GM-0-STUTZ-007022
<i>Senna stipulacea</i> (Aiton) H.S. Irwin & Barneby	XX-0-STUTZ-014487
<i>Sophora cassioides</i> (Phil.) Sparre	CL-0-STUTZ-009764
<i>Sophora microphylla</i> Aiton	XX-0-STUTZ-005349

<i>Sophora molloyi</i> Heenan & de Lange		XX-0-STUTZ-009765
<i>Sophora prostrata</i> Buchanan		XX-0-STUTZ-009766
<i>Sophora prostrata</i> Buchanan		XX-0-STUTZ-015209
<i>Sophora tetraptera</i> J.F. Mill.		XX-0-STUTZ-004060
<i>Sophora toromiro</i> Skottsbo.		XX-0-STUTZ-015710
<i>Spartium junceum</i> L.		ME-0-STUTZ-009767
<i>Strongylodon macrobotrys</i> A. Gray		XX-0-STUTZ-000023
<i>Strongylodon macrobotrys</i> A. Gray		XX-0-STUTZ-010585
<i>Sutherlandia frutescens</i> (L.) R. Br.		ZA-0-B-3012184
<i>Swainsona formosa</i> (G. Don) J. Thompson		XX-0-STUTZ-003071
<i>Swainsona galegifolia</i> (Andrews) R. Br.		XX-0-STUTZ-015210
<i>Tamarindus indica</i> L.		XX-0-STUTZ-014093
<i>Templetonia retusa</i> (Vent.) R. Br.		AU-0-TUEB-7172
<i>Templetonia retusa</i> (Vent.) R. Br.		XX-0-STUTZ-009770
<i>Trigonella foenum-graecum</i> L.		XX-0-STUTZ-014361
<i>Vigna radiata</i> (L.) R. Wilczek		XX-0-TAL-20150115G
<i>Vigna unguiculata</i> (L.) Walp.	'Early Black Eye'	NEO-0-BONN-19279
<i>Vigna unguiculata</i> (L.) Walp.		XX-0-STUTZ-004174
<i>Vigna unguiculata</i> subsp. <i>cylindrica</i> (L.) Verdc.		XX-0-STUTZ-014962
<i>Vigna unguiculata</i> subsp. <i>sesquipedalis</i> (L.) Verdc.		XX-0-STUTZ-008573
Lentibulariaceae		
<i>Genlisea filiformis</i> A. St.-Hil.		XX-0-STUTZ-000963
<i>Genlisea hispidula</i> Stapf		XX-0-STUTZ-006643
<i>Genlisea hispidula</i> subsp. <i>subglabra</i> (Stapf) P. Taylor		XX-0-STUTZ-008500
<i>Genlisea lobata</i> Fromm		XX-0-STUTZ-000964
<i>Pinguicula agnata</i> Casper		MX-0-STUTZ-001061
<i>Pinguicula corsica</i> Bernard & Gren.		XX-0-STUTZ-015757
<i>Pinguicula crystallina</i> subsp. <i>hirtiflora</i> (Ten.) Strid		XX-0-STUTZ-013501
<i>Pinguicula cyclosecta</i> Casper		MX-0-STUTZ-001065
<i>Pinguicula debbertiana</i> Speta & F. Fuchs		MX-0-STUTZ-006672
<i>Pinguicula ehlersiae</i> Speta & F. Fuchs		XX-0-STUTZ-001068
<i>Pinguicula elizabethiae</i> Zamudio x <i>Pinguicula moctezumae</i> Zamudio & R.Z. Ortega		XX-0-STUTZ-001069
<i>Pinguicula emarginata</i> Zamudio & Rzed.		XX-0-STUTZ-013644
<i>Pinguicula esseriana</i> B. Kirchn.		XX-0-STUTZ-001070
<i>Pinguicula gigantea</i> Luhrs		XX-0-STUTZ-001071
<i>Pinguicula gracilis</i> Zamudio		MX-0-STUTZ-001072
<i>Pinguicula gracilis</i> Zamudio x <i>Pinguicula moctezumae</i> Zamudio & R.Z. Ortega		XX-0-STUTZ-001073
<i>Pinguicula grandiflora</i> Lam.		XX-0-STUTZ-006674

<i>Pinguicula gypsicola</i> Brandegee		XX-0-STUTZ-001075
<i>Pinguicula ibarrae</i> Zamudio		XX-0-STUTZ-015755
<i>Pinguicula jaumavensis</i> Debbert		XX-0-STUTZ-006676
<i>Pinguicula kondoi</i> Casper		XX-0-STUTZ-013505
<i>Pinguicula</i> L.	'Aphrodite'	XX-0-STUTZ-013746
<i>Pinguicula</i> L.	'Aphrodite'	XX-0-STUTZ-015265
<i>Pinguicula</i> L.	'Golden Eye'	XX-0-STUTZ-016269
<i>Pinguicula</i> L.	'Weser'	XX-0-STUTZ-001077
<i>Pinguicula</i> L.		XX-0-STUTZ-001076
<i>Pinguicula laxifolia</i> Luhrs		XX-0-STUTZ-015756
<i>Pinguicula martinezii</i> Zamudio		XX-0-STUTZ-013507
<i>Pinguicula mirandae</i> Zamudio & A. Salinas		XX-0-STUTZ-001083
<i>Pinguicula moranensis</i> Kunth		MX-0-STUTZ-015263
<i>Pinguicula moranensis</i> Kunth		XX-0-STUTZ-001085
<i>Pinguicula moranensis</i> Kunth orchioides*		XX-0-STUTZ-006681
<i>Pinguicula moranensis</i> var. <i>alba</i> *		XX-0-STUTZ-013508
<i>Pinguicula orchidioides</i> DC.		MX-0-STUTZ-006684
<i>Pinguicula orchidioides</i> DC.		XX-0-STUTZ-008526
<i>Pinguicula pilosa</i> Luhrs, Studnicka & Gluch		XX-0-STUTZ-001089
<i>Pinguicula rectifolia</i> Speta & F. Fuchs		MX-0-BONN-17165
<i>Pinguicula rectifolia</i> Speta & F. Fuchs		XX-0-STUTZ-001091
<i>Pinguicula rotundiflora</i> Studnička		XX-0-STUTZ-001093
<i>Pinguicula vallisneriifolia</i> Webb		XX-0-STUTZ-013512
<i>Utricularia alpina</i> Jacq.		XX-0-STUTZ-006696
<i>Utricularia aureomaculata</i> Steyerm.		XX-0-STUTZ-006697
<i>Utricularia bisquamata</i> Schrank	'Big Purple Flower'	XX-0-STUTZ-013529
<i>Utricularia bisquamata</i> Schrank		XX-0-STUTZ-001126
<i>Utricularia blanchetii</i> A. DC.		XX-0-STUTZ-001124
<i>Utricularia calycifida</i> Benj.		XX-0-STUTZ-001125
<i>Utricularia chrysantha</i> R. Br.		XX-0-STUTZ-001127
<i>Utricularia endresii</i> Rchb. f.		XX-0-STUTZ-001129
<i>Utricularia firmula</i> Welw. ex Oliv.		XX-0-STUTZ-001131
<i>Utricularia hispida</i> Lam.		XX-0-STUTZ-001133
<i>Utricularia humboldtii</i> R.H. Schomb.		XX-0-STUTZ-015761
<i>Utricularia</i> L.	'Nüdlinger Flair'	XX-0-STUTZ-006706
<i>Utricularia livida</i> E. Mey.		XX-0-STUTZ-001136
<i>Utricularia longifolia</i> Gardner		XX-0-STUTZ-001137
<i>Utricularia longifolia</i> var. <i>forgetiana</i> *		XX-0-STUTZ-001138

<i>Utricularia microcalyx</i> (P. Taylor) P. Taylor	XX-0-STUTZ-001139
<i>Utricularia minutissima</i> Vahl	XX-0-STUTZ-013530
<i>Utricularia nelumbifolia</i> Gardner	XX-0-STUTZ-001140
<i>Utricularia nephrophylla</i> Benj.	XX-0-STUTZ-001141
<i>Utricularia nervosa</i> Weber ex Benj.	XX-0-STUTZ-001130
<i>Utricularia novae-zelandiae</i> Hook. f.	XX-0-STUTZ-013531
<i>Utricularia parthenopipes</i> P.Taylor	XX-0-STUTZ-001142
<i>Utricularia praelonga</i> A. St.-Hil. & Girard	XX-0-STUTZ-001143
<i>Utricularia prehensilis</i> E. Mey.	XX-0-STUTZ-001144
<i>Utricularia pubescens</i> Sm.	XX-0-STUTZ-001145
<i>Utricularia quelchii</i> N.E. Br.	XX-0-STUTZ-015762
<i>Utricularia reniformis</i> A. St.-Hil.	XX-0-STUTZ-001147
<i>Utricularia sandersonii</i> Oliv.	XX-0-STUTZ-001149
<i>Utricularia subulata</i> L.	XX-0-STUTZ-006702
<i>Utricularia tricolor</i> A. St.-Hil.	XX-0-STUTZ-001150
<i>Utricularia tridentata</i> Sylvén	XX-0-STUTZ-006704
<i>Utricularia uliginosa</i> Vahl	XX-0-STUTZ-001152
<i>Utricularia uniflora</i> R. Br.	XX-0-STUTZ-013532
Liliaceae	
<i>Calochortus uniflorus</i> Hook. & Arn.	XX-0-M-G/0324
<i>Lilium amabile</i> Palib.	XX-0-STUTZ-016098
<i>Tricyrtis latifolia</i> Maxim.	CN-0-FRP-25014
<i>Tricyrtis latifolia</i> Maxim. ' <i>Tricyrtis puberula</i> Nakai & Kitag.'**	XX-0-STUTZ-014847
Linaceae	
<i>Linum lewisii</i> Pursh	XX-0-STUTZ-015914
Lindsaeaceae	
<i>Lindsaea ensifolia</i> Sw.	PW-0-STUTZ-016309
Loasaceae	
<i>Eucnide aurea</i> (A. Gray) H.J. Thomps. & W.R. Ernst	XX-0-STUTZ-008594
Loganiaceae	
<i>Strychnos madagascariensis</i> Poir.	XX-0-STUTZ-013860
<i>Strychnos toxifera</i> R.H. Schomb. ex Lindl.	XX-0-STUTZ-014090
Lomariopsidaceae	
<i>Bolbitis heteroclita</i> (C. Presl) Ching	XX-0-STUTZ-002409
<i>Bolbitis repanda</i> Schott	XX-0-STUTZ-002410
<i>Elaphoglossum crinitum</i> (L.) H. Christ	XX-0-STUTZ-002411
Lycopodiaceae	

Huperzia pinifolia Trevis.		XX-0-STUTZ-016235
Huperzia squarrosa (G. Forst.) Trevis.		XX-0-STUTZ-008898
Lygodiaceae		
Lygodium microphyllum (Cav.) R. Br.		PW-0-STUTZ-016310
Lythraceae		
Galpinia transvaalica N.E. Br.		XX-0-STUTZ-010254
Heimia salicifolia (Kunth) Link		XX-0-STUTZ-015516
Lagerstroemia L.	'Arapaho'	XX-0-STUTZ-015167
Lagerstroemia L.	'Lipan'	XX-0-STUTZ-015168
Lagerstroemia L.	'Osage'	XX-0-STUTZ-015169
Lagerstroemia L.	'Tonto'	XX-0-STUTZ-015170
Lagerstroemia limii Merr.		XX-0-STUTZ-010281
Lythrum salicaria L.		XX-0-STUTZ-008796
Punica granatum L.		XX-0-STUTZ-010364
Punica granatum L.		XX-0-STUTZ-010365
Punica granatum L.		XX-0-STUTZ-010366
Magnoliaceae		
Magnolia champaca (L.) Baill. ex Pierre		XX-0-STUTZ-010306
Magnolia grandiflora L.		XX-0-STUTZ-002732
Malpighiaceae		
Banisteriopsis caapi (Spruce ex Griseb.) Morton	'Ayahuasca'	XX-0-STUTZ-013898
Banisteriopsis caapi (Spruce ex Griseb.) Morton		XX-0-STUTZ-006837
Heteropterys glabra Hook. & Arn.		XX-0-M-1997/2132
Malvaceae		
Abelmoschus esculentus (L.) Moench	'Clemson Spineless'	XX-0-STUTZ-014837
Abelmoschus esculentus (L.) Moench		XX-0-STUTZ-002733
Abelmoschus manihot (L.) Medik.		XX-0-STUTZ-002734
Abroma augustum (L.) L. f.		XX-0-STUTZ-002862
Abutilon Mill.		XX-0-STUTZ-010117
Abutilon sonneratianum (Cav.) Sweet		XX-0-ULM-2010-G-197
Abutilon x hybridum Voss	'Biggi'	XX-0-STUTZ-010110
Abutilon x hybridum Voss	'Moritz'	XX-0-STUTZ-010113
Abutilon x hybridum Voss	'Naibob'	XX-0-STUTZ-010114
Abutilon x hybridum Voss	'orange'	XX-0-STUTZ-010115
Abutilon x hybridum Voss	'Souvenir de Bonn'	XX-0-STUTZ-010116
Adansonia digitata L.		MG-0-STUTZ-004372
Adansonia digitata L.		SN-0-STUTZ-004371

<i>Adansonia digitata</i> L.		XX-0-STUTZ-010511
<i>Adansonia digitata</i> L.		XX-0-STUTZ-015965
<i>Adansonia fony</i> Baill.		XX-0-STUTZ-004373
<i>Alyogyne huegelii</i> (Endl.) Fryxell		XX-0-ULM-2007-G-149
<i>Brachychiton acerifolius</i> (A. Cunn. ex G. Don) F. Muell.		XX-0-STUTZ-002976
<i>Brachychiton discolor</i> F. Muell.		XX-0-STUTZ-002977
<i>Brachychiton discolor</i> F. Muell.		XX-0-STUTZ-015663
<i>Brachychiton paradoxus</i> Schott & Endl.		XX-0-STUTZ-010159
<i>Brachychiton populneus</i> (Schott & Endl.) R. Br.		XX-0-STUTZ-002978
<i>Brachychiton populneus</i> (Schott & Endl.) R. Br.		XX-0-STUTZ-015664
<i>Brachychiton rupestris</i> (T. Mitch. ex Lindl.) K. Schum.		XX-0-STUTZ-002979
<i>Ceiba insignis</i> (Kunth) P.E. Gibbs & Semir		XX-0-STUTZ-014168
<i>Ceiba pentandra</i> (L.) Gaertn.		XX-0-STUTZ-000101
<i>Ceiba pentandra</i> L. Gaertn.		XX-0-STUTZ-010779
<i>Ceiba speciosa</i> (A. St.-Hil.) Ravenna		XX-0-MADJ-23-2021-N
<i>Ceiba speciosa</i> (A. St.-Hil.) Ravenna		XX-0-STUTZ-000125
<i>Ceiba speciosa</i> (A. St.-Hil.) Ravenna		XX-0-STUTZ-016203
<i>Ceiba speciosa</i> (A. St.-Hil.) Ravenna		XX-0-STUTZ-016399
<i>Cola acuminata</i> (P. Beauv.) Schott & Endl.		XX-0-STUTZ-004218
<i>Cola nitida</i> (Vent.) Schott & Endl.		XX-0-STUTZ-013942
<i>Corchorus olitorius</i> L.		XX-0-STUTZ-008575
<i>Dombeya rotundifolia</i> (Hochst.) Planch.		XX-0-STUTZ-010230
<i>Dombeya tiliacea</i> (Endl.) Planch.		XX-0-STUTZ-016187
<i>Dombeya wallichii</i> (Lindl.) K. Schum.		XX-0-STUTZ-000381
<i>Entelea arborescens</i> R. Br.		NZ-0-DR-010679
<i>Fremontodendron californicum</i> (Torr.) Coult.		XX-0-STUTZ-010252
<i>Fremontodendron californicum</i> (Torr.) Coult.		XX-0-STUTZ-014479
<i>Glyphaea brevis</i> (Spreng.) Monach.		XX-0-STUTZ-010861
<i>Gossypium arboreum</i> L.		XX-0-STUTZ-001310
<i>Gossypium barbadense</i> L.	'Ashmouni 106'	XX-0-STUTZ-002738
<i>Gossypium barbadense</i> L.	'Chamoisfarben'	XX-0-STUTZ-002739
<i>Gossypium barbadense</i> L.		XX-0-STUTZ-002737
<i>Gossypium barbadense</i> var. <i>darwinii</i> (G. Watt) J.B. Hutch.		XX-0-STUTZ-004064
<i>Gossypium herbaceum</i> L.	'Ornamental Red'	XX-0-STUTZ-007049
<i>Gossypium herbaceum</i> L.		XX-0-STUTZ-001312
<i>Gossypium hirsutum</i> L.	'Brown Cotton'	XX-0-STUTZ-002742
<i>Gossypium hirsutum</i> L.	'Erlen's Green Cotton'	XX-0-STUTZ-002744
<i>Gossypium hirsutum</i> L.	'Khaki'	XX-0-STUTZ-013994

<i>Gossypium hirsutum</i> L.		XX-0-STUTZ-001313
<i>Gossypium hirsutum</i> L. 'Gossypium hirsutum var. punctatum (Schumach. & Thonn.) Roberty ^{***}		XX-0-STUTZ-014750
<i>Gossypium raimondii</i> Ulbr.		XX-0-STUTZ-002745
<i>Gossypium sturtianum</i> (R. Br.) J.H. Willis		AU-0-STUTZ-015163
<i>Gossypium sturtianum</i> (R. Br.) J.H. Willis		XX-0-STUTZ-013998
<i>Gossypium wightianum</i> Tod.		XX-0-STUTZ-002736
<i>Grewia hexamita</i> Burret		XX-0-STUTZ-010725
<i>Grewia occidentalis</i> L.		XX-0-STUTZ-010256
<i>Guazuma ulmifolia</i> Lam.		XX-0-STUTZ-000148
<i>Guichenotia ledifolia</i> J. Gay		XX-0-PAZ-2010.03359
<i>Guichenotia macrantha</i> Turcz.		XX-0-STUTZ-016145
<i>Hermannia althaeoides</i> Link		XX-0-STUTZ-015678
<i>Hermannia denudata</i> L. f.		XX-0-STUTZ-008589
<i>Hermannia flammea</i> Jacq.		XX-0-STUTZ-015679
<i>Herrania balaensis</i> P. Preuss		XX-0-STUTZ-010636
<i>Hibiscus acetosella</i> Welw. ex Hiern		XX-0-STUTZ-010862
<i>Hibiscus calyphyllus</i> Cav.		UG-0-M-2009/1664
<i>Hibiscus cannabinus</i> L.		TD-0-B-1750405
<i>Hibiscus clayi</i> O. Deg. & I. Deg.		XX-0-STUTZ-014196
<i>Hibiscus diversifolius</i> Jacq.		XX-0-STUTZ-014197
<i>Hibiscus domingensis</i> Jacq.		XX-0-STUTZ-002746
<i>Hibiscus ferrugineus</i> Cav.		MG-0-FRP-25568
<i>Hibiscus grandidieri</i> Baill.		XX-0-STUTZ-010864
<i>Hibiscus grandidieri</i> Baill.		XX-0-STUTZ-010865
<i>Hibiscus hamabo</i> Siebold & Zucc.		XX-0-STUTZ-003351
<i>Hibiscus</i> L.	'Cairo Salmon'	XX-0-STUTZ-016182
<i>Hibiscus</i> L.	'Cairo-Rosa'	XX-0-STUTZ-014199
<i>Hibiscus</i> L.	'Fr. Baur'	XX-0-STUTZ-014203
<i>Hibiscus</i> L.		XX-0-STUTZ-014205
<i>Hibiscus</i> L.		XX-0-STUTZ-014207
<i>Hibiscus ludwigii</i> Eckl. & Zeyh.		XX-0-STUTZ-002747
<i>Hibiscus moscheutos</i> L.	'Galaxy'	XX-0-STUTZ-015454
<i>Hibiscus moscheutos</i> L.	'My Valentine'	XX-0-STUTZ-016183
<i>Hibiscus moscheutos</i> L.		XX-0-STUTZ-004004
<i>Hibiscus moscheutos</i> L.		XX-0-STUTZ-014401
<i>Hibiscus mutabilis</i> L.	'Cotton Rose'	XX-0-STUTZ-002748
<i>Hibiscus palustris</i> L.		XX-0-STUTZ-014964
<i>Hibiscus pedunculatus</i> L. f.		MZ-0-M-2004/1914

<i>Hibiscus rosa-sinensis</i> L.		XX-0-STUTZ-016184
<i>Hibiscus rostellatus</i> Guill. & Perr.		XX-0-STUTZ-002886
<i>Hibiscus sabdariffa</i> L. cv.	'Grogella'	XX-0-STUTZ-002751
<i>Hibiscus schizopetalus</i> (Dyer) Hook. f.		XX-0-STUTZ-000250
<i>Hibiscus tiliaceus</i> L.		CU-0-STUTZ-000108
<i>Hibiscus tiliaceus</i> L.		XX-0-STUTZ-010637
<i>Hibiscus tiliaceus</i> L.		XX-0-STUTZ-010637
<i>Lagunaria patersonia</i> (Andrews) G. Don		XX-0-STUTZ-003028
<i>Malvaviscus arboreus</i> Cav.		XX-0-STUTZ-002753
<i>Malvaviscus arboreus</i> Cav.		XX-0-STUTZ-010297
<i>Ochroma pyramidale</i> (Cav. ex Lam.) Urb.		XX-0-STUTZ-000116
<i>Pachira aquatica</i> Aubl.		XX-0-STUTZ-010805
<i>Pachira glabra</i> Pasq.		XX-0-STUTZ-010806
<i>Pachira insignis</i> (Sw.) Savigny		XX-0-STUTZ-014561
<i>Pavonia hastata</i> Cav.		XX-0-STUTZ-010743
<i>Pavonia missionum</i> Ekman		XX-0-STUTZ-003380
<i>Pavonia multiflora</i> A. St.-Hil.		XX-0-STUTZ-000145
<i>Pavonia praemorsa</i> Cav.		XX-0-STUTZ-010744
<i>Pavonia sepium</i> A. St.-Hil.		XX-0-STUTZ-005301
<i>Pavonia spinifex</i> (L.) Cav.		XX-0-STUTZ-005302
<i>Pavonia strictiflora</i> (Hook.) Fryxell		XX-0-STUTZ-000142
<i>Pavonia strictiflora</i> (Hook.) Fryxell		XX-0-STUTZ-000272
<i>Pentapetes phoenicea</i> L.		XX-0-STUTZ-003383
<i>Phymosia umbellata</i> (Cav.) Kearney		XX-0-STUTZ-010338
<i>Pseudobombax ellipticum</i> (Kunth) Dugand		XX-0-STUTZ-014070
<i>Sparmannia africana</i> L. f.		XX-0-STUTZ-010412
<i>Sterculia apetala</i> (Jacq.) H. Karst.		XX-0-STUTZ-010674
<i>Tarasa umbellata</i> Krap.		XX-0-STUTZ-013862
<i>Tarasa umbellata</i> Krap.		XX-0-STUTZ-014255
<i>Theobroma cacao</i> L.	Forastero-Sorte	XX-0-STUTZ-004357
<i>Theobroma cacao</i> L.		XX-0-STUTZ-000123
<i>Theobroma cacao</i> L.		XX-0-STUTZ-001215
<i>Theobroma cacao</i> L.		XX-0-STUTZ-001293
<i>Thespesia lampas</i> var. <i>thespesioides</i> (Benth.) Fryxell		XX-0-STUTZ-002755
<i>Thespesia populnea</i> (L.) Sol. ex Correa		XX-0-STUTZ-000151
<i>Triumfetta rhomboidea</i> Jacq.		XX-0-GZU-07100435
<i>Triumfetta rhomboidea</i> Jacq.		XX-0-GZU-09150664
<i>Urena lobata</i> L.		TH-0-B-0420607

Marantaceae

<i>Calathea lancifolia</i> Boom		XX-0-STUTZ-000295
<i>Calathea lancifolia</i> Boom		XX-0-STUTZ-010475
<i>Calathea makoyana</i> E. Morren		XX-0-STUTZ-000228
<i>Calathea orbifolia</i> (Linden) H.A. Kenn.		XX-0-STUTZ-000232
<i>Calathea ornata</i> (Linden) Körn.		XX-0-STUTZ-000296
<i>Calathea ornata</i> (Linden) Körn.		XX-0-STUTZ-010473
<i>Calathea rufibarba</i> Fenzl		XX-0-STUTZ-000283
<i>Calathea sciuroides</i> Petersen		XX-0-B-142697
<i>Calathea warszewiczii</i> (L. Mathieu ex Planch.) Planch. & Linden		XX-0-STUTZ-000229
<i>Calathea zebrina</i> (Sims) Lindl.		XX-0-STUTZ-000230
<i>Ctenanthe burle-marxii</i> H. Kenn.		XX-0-STUTZ-000286
<i>Ctenanthe lubbersiana</i> (E. Morren) Eichler ex Petersen		XX-0-STUTZ-010479
<i>Ctenanthe oppenheimiana</i> (E. Morren) K. Schum.		XX-0-STUTZ-000235
<i>Donax canniformis</i> (G. Forst.) K. Schum.		XX-0-GIESS-2011-11-80
<i>Maranta arundinacea</i> L.		XX-0-STUTZ-001317
<i>Maranta leuconeura</i> E. Morren		XX-0-STUTZ-000237
<i>Marantochloa cuspidata</i> (Roscoe) Milne-Redh.		XX-0-STUTZ-004150
<i>Marantochloa leucantha</i> (K. Schum.) Milne-Redh.		XX-0-STUTZ-006895
<i>Marantochloa purpurea</i> (Ridl.) Milne-Redh.		XX-0-FB-6702
<i>Stromanthe stromanthoides</i> (J.F. Macbr.) L. Andersson		XX-0-STUTZ-010839
<i>Stromanthe thalia</i> (Vell.) J.M.A. Braga	'Tricolor'	XX-0-STUTZ-010838
<i>Stromanthe thalia</i> (Vell.) J.M.A. Braga		XX-0-STUTZ-000236
<i>Thalia geniculata</i> L.		XX-0-STUTZ-000247
<i>Thaumatococcus daniellii</i> (Benn.) Benth.		XX-0-STUTZ-001292

Marattiaceae

<i>Angiopteris evecta</i> (G. Forst.) Hoffm.		XX-0-STUTZ-003800
--	--	-------------------

Marcgraviaceae

<i>Marcgravia coriacea</i> Vahl		VE-0-BONN-2210
<i>Marcgravia maguirei</i> de Roon		GF-0-FRP-20435
<i>Marcgravia rectiflora</i> Triana & Planch.		CU-0-FRT-2002/5
<i>Marcgravia trinitatis</i> C. Presl		XX-0-STUTZ-010801
<i>Marcgravia umbellata</i> L.		XX-0-STUTZ-010802
<i>Norantea guianensis</i> Aubl.		XX-0-STUTZ-010738

Marsileaceae

<i>Marsilea minuta</i> L.		XX-0-STUTZ-015774
---------------------------	--	-------------------

Mayacaceae

Mayaca fluviatilis Aubl.	XX-0-STUTZ-010899
Melanthiaceae	
Helonias bullata L.	XX-0-STUTZ-005293
Trillium grandiflorum (Michx.) Salisb.	XX-0-STUTZ-010038
Trillium luteum (Muhl.) Harb.	XX-0-STUTZ-010039
Trillium sessile L.	XX-0-STUTZ-010040
Melastomataceae	
Arthrostemma ciliatum Pav. ex D. Don	XX-0-STUTZ-010769
Arthrostemma parvifolium Cogn.	XX-0-STUTZ-002864
Bertonia sanguinea Saldanha	XX-0-STUTZ-003308
Calvoa orientalis Taub.	XX-0-STUTZ-010849
Centradenia inaequilateralis (Schltdl. & Cham.) G. Don	XX-0-STUTZ-010700
Clidemia hirta (L.) D. Don	XX-0-NCY-19753178G
Gravesia guttata (Hook.) Triana	XX-0-DUSS-4306
Heterotis rotundifolia (Sm.) Jacq.-Fél.	XX-0-STUTZ-004136
Macrocentrum cristatum (DC.) Triana	XX-0-STUTZ-010797
Medinilla cummingii Naudin	XX-0-STUTZ-003363
Medinilla speciosa Blume	XX-0-STUTZ-003367
Medinilla speciosa Blume	XX-0-STUTZ-016166
Medinilla succulenta Blume	XX-0-STUTZ-003368
Melastoma malabathricum L.	PW-0-STUTZ-016311
Monolena primuliflora Hook. f.	XX-0-STUTZ-002866
Pachycentria glauca Triana	XX-0-STUTZ-010904
Meliaceae	
Carapa guianensis Aubl.	XX-0-STUTZ-000140
Cedrela odorata L.	MX-0-STUTZ-010778
Cipadessa baccifera (Roth) Miq.	XX-0-STUTZ-015508
Khaya senegalensis (Desv.) A. Juss.	XX-0-STUTZ-000127
Melia azedarach L.	XX-0-STUTZ-010301
Melia azedarach L.	XX-0-STUTZ-014214
Swietenia macrophylla King	XX-0-STUTZ-000104
Swietenia macrophylla King	XX-0-STUTZ-010840
Swietenia mahagoni (L.) Jacq.	TH-0-STUTZ-010676
Swietenia mahagoni (L.) Jacq.	XX-0-STUTZ-000128
Swietenia mahagoni (L.) Jacq.	XX-0-STUTZ-014091
Toona sinensis (Juss.) M. Roem.	XX-0-STUTZ-015773
Trichilia havanensis Jacq.	XX-0-STUTZ-010431

Turraea heterophylla Sm.		XX-0-STUTZ-004158
Melianthaceae		
Greyia sutherlandii Hook. & Harv.		XX-0-STUTZ-010257
Melianthus comosus Vahl		XX-0-STUTZ-016392
Melianthus major L.		XX-0-STUTZ-015681
Melianthus pectinatus Harv.		XX-0-STUTZ-010303
Menispermaceae		
Menispermum canadense L.		XX-0-STUTZ-008637
Menyanthaceae		
Nymphoides peltata (S.G. Gmel.) Kuntze		XX-0-STUTZ-008799
Milastomataceae		
Medinilla astronoioides Triana		XX-0-STUTZ-010733
Medinilla scortechinii King		XX-0-STUTZ-010734
Montiaceae		
Lewisia cotyledon (S. Watson) B.L. Rob.		XX-0-STUTZ-013316
Lewisia pygmaea (A. Gray) B.L. Rob.		XX-0-STUTZ-013317
Moraceae		
Artocarpus altilis (Parkinson ex F.A. Zorn) Fosberg		XX-0-STUTZ-013894
Artocarpus altilis (Parkinson ex F.A. Zorn) Fosberg		XX-0-STUTZ-014759
Artocarpus heterophyllus Lam.		LK-0-STUTZ-001168
Artocarpus heterophyllus Lam.		XX-0-STUTZ-001275
Artocarpus heterophyllus Lam.		XX-0-STUTZ-010591
Brosimum alicastrum Sw.		PA-0-BAYRT-150210
Brosimum alicastrum Sw.		XX-0-STUTZ-010472
Brosimum utile (Kunth) Oken		XX-0-STUTZ-014789
Broussonetia papyrifera (L.) L'Hér. ex Vent.		XX-0-STUTZ-013905
Dorstenia barteri Bureau		XX-0-STUTZ-003331
Dorstenia brownii Rendle		XX-0-STUTZ-003332
Dorstenia foetida Schweinf.		XX-0-STUTZ-004737
Dorstenia hildebrandtii Engl.		XX-0-STUTZ-010855
Dorstenia poinsettiifolia Engl.		XX-0-STUTZ-004138
Dorstenia psilurus Welw.		XX-0-STUTZ-003334
Ficus aspera G. Forst.	'Parcellii'	XX-0-STUTZ-008626
Ficus aspera G. Forst.		XX-0-STUTZ-013982
Ficus aurea Nutt.		XX-0-STUTZ-010481
Ficus benghalensis L.		XX-0-STUTZ-000169
Ficus benjamina L.	'Foliale'	XX-0-STUTZ-003519

<i>Ficus benjamina</i> L.	'Gold Monique'	XX-0-STUTZ-003521
<i>Ficus benjamina</i> L.	'Nana'	XX-0-STUTZ-003522
<i>Ficus benjamina</i> L.	'Natasha'	XX-0-STUTZ-010487
<i>Ficus benjamina</i> L.	'Rijsenhout'	XX-0-STUTZ-010488
<i>Ficus benjamina</i> L.	'Starlight'	XX-0-STUTZ-003524
<i>Ficus benjamina</i> L.		XX-0-STUTZ-000011
<i>Ficus benjamina</i> L.		XX-0-STUTZ-000193
<i>Ficus binnendijkii</i> Miq.	'Amstel King'	XX-0-STUTZ-003525
<i>Ficus binnendijkii</i> Miq.		XX-0-STUTZ-010489
<i>Ficus binnendykii</i> (Miq.) Miq.		XX-0-STUTZ-016165
<i>Ficus bubu</i> Warb.		XX-0-STUTZ-003526
<i>Ficus burtt-davyi</i> Hutch.		XX-0-STUTZ-003528
<i>Ficus carica</i> L.		XX-0-STUTZ-010247
<i>Ficus caspiensis</i> (Miq.) Miq.		XX-0-STUTZ-000214
<i>Ficus citrifolia</i> Mill.		XX-0-STUTZ-003530
<i>Ficus crassinervia</i> Desf. ex Willd.		XX-0-STUTZ-003549
<i>Ficus crocata</i> (Miq.) Mart. ex Miq.		XX-0-STUTZ-003532
<i>Ficus cyathistipula</i> Warb.		XX-0-STUTZ-003533
<i>Ficus cyathistipula</i> Warb.		XX-0-STUTZ-006792
<i>Ficus deltoidea</i> Jack		XX-0-STUTZ-015971
<i>Ficus elastica</i> Roxb. ex Hornem.	'Melanie' hort.	XX-0-STUTZ-000180
<i>Ficus elastica</i> Roxb. ex Hornem.	'Tineke' hort.	XX-0-STUTZ-003536
<i>Ficus elastica</i> Roxb. ex Hornem.		XX-0-STUTZ-003534
<i>Ficus eximia</i> Schott		XX-0-STUTZ-006830
<i>Ficus glaberrima</i> Blume		XX-0-STUTZ-003538
<i>Ficus ingens</i> (Miq.) Miq.		XX-0-STUTZ-003539
<i>Ficus lingua</i> Warb. ex De Wild. & T. Durand		XX-0-STUTZ-006790
<i>Ficus lingua</i> Warb. ex De Wild. & T. Durand		XX-0-STUTZ-010490
<i>Ficus luschnathiana</i> (Miq.) Miq.		XX-0-STUTZ-000173
<i>Ficus luschnathiana</i> (Miq.) Miq.		XX-0-STUTZ-003540
<i>Ficus lyrata</i> Warb.		XX-0-STUTZ-003542
<i>Ficus macrophylla</i> Desf. ex Pers.		XX-0-STUTZ-000012
<i>Ficus macrophylla</i> Desf. ex Pers.		XX-0-STUTZ-008627
<i>Ficus macrophylla</i> Desf. ex Pers.		XX-0-STUTZ-010249
<i>Ficus microcarpa</i> L. f.		XX-0-STUTZ-000013
<i>Ficus microcarpa</i> L. f.		XX-0-STUTZ-003544
<i>Ficus microcarpa</i> L. f.		XX-0-STUTZ-008628
<i>Ficus microcarpa</i> L. f.		XX-0-STUTZ-013985

<i>Ficus microcarpa</i> var. <i>hillii</i> (F.M. Bailey) Corner		XX-0-STUTZ-010493
<i>Ficus natalensis</i> Hochst.		XX-0-STUTZ-004178
<i>Ficus natalensis</i> subsp. <i>leprieurii</i> (Miq.) C.C. Berg		XX-0-STUTZ-003546
<i>Ficus natalensis</i> subsp. <i>leprieurii</i> (Miq.) C.C. Berg		XX-0-STUTZ-003547
<i>Ficus natalensis</i> subsp. <i>leprieurii</i> (Miq.) C.C. Berg		XX-0-STUTZ-006793
<i>Ficus obliqua</i> G. Forst.		XX-0-STUTZ-006795
<i>Ficus ottoniifolia</i> Miq.		XX-0-STUTZ-003548
<i>Ficus palmeri</i> S. Watson		XX-0-STUTZ-004880
<i>Ficus palmeri</i> S. Watson		XX-0-STUTZ-013257
<i>Ficus pandurata</i> Hance		XX-0-STUTZ-010495
<i>Ficus pertusa</i> L. f.		XX-0-STUTZ-003550
<i>Ficus preussii</i> Warb.		XX-0-STUTZ-000187
<i>Ficus pumila</i> L.	'Minima'	XX-0-STUTZ-010718
<i>Ficus pumila</i> L.	'Sony'	XX-0-STUTZ-003553
<i>Ficus pumila</i> L.		XX-0-STUTZ-003552
<i>Ficus pumila</i> L.		XX-0-STUTZ-010719
<i>Ficus pumila</i> L.		XX-0-STUTZ-010891
<i>Ficus pumila</i> L.		XX-0-STUTZ-015514
<i>Ficus racemosa</i> L.		IN-0-STUTZ-015972
<i>Ficus religiosa</i> L.		XX-0-STUTZ-003554
<i>Ficus rubiginosa</i> Desf. ex Vent.	'Australis'	XX-0-STUTZ-003013
<i>Ficus rubiginosa</i> Desf. ex Vent.		XX-0-STUTZ-003555
<i>Ficus sagittata</i> Vahl		XX-0-STUTZ-003556
<i>Ficus sansibarica</i> Warb.		ZA-0-STUTZ-003557
<i>Ficus saussureana</i> DC.		XX-0-STUTZ-003565
<i>Ficus sycomorus</i> L.		NA-0-STUTZ-003559
<i>Ficus thonningii</i> Blume		NA-0-STUTZ-003527
<i>Ficus thonningii</i> Blume		XX-0-STUTZ-010860
<i>Ficus Tourn.</i> ex L.	'Synomensis'	XX-0-STUTZ-013988
<i>Ficus villosa</i> Blume		XX-0-STUTZ-003561
<i>Ficus virens</i> Aiton		XX-0-STUTZ-003562
Moringaceae		
<i>Moringa hildebrandtii</i> Engl.		MG-0-STUTZ-005098
<i>Moringa hildebrandtii</i> Engl.		XX-0-STUTZ-010540
<i>Moringa ovalifolia</i> Dinter & A. Berger		NA-0-STUTZ-005084
Muntingiaceae		
<i>Muntingia calabura</i> L.		PW-0-STUTZ-016312

Musaceae

<i>Musa textilis</i> Née		XX-0-STUTZ-001319
<i>Musa velutina</i> H. Wendl. & Drude		XX-0-STUTZ-001190
<i>Musa x paradisiaca</i> L.		XX-0-STUTZ-002761
<i>Ensete lasiocarpum</i> (Franch.) Cheesman		XX-0-STUTZ-010313
<i>Ensete ventricosum</i> (Welw.) Cheesman	'Maurelii'	XX-0-STUTZ-010239
<i>Ensete ventricosum</i> (Welw.) Cheesman		XX-0-STUTZ-010238
<i>Musa acuminata</i> Colla		XX-0-STUTZ-013838
<i>Musa balbisiana</i> Colla		XX-0-STUTZ-014221
<i>Musa basjoo</i> Siebold & Zucc. ex linuma		XX-0-STUTZ-010310
<i>Musa cf. mannii</i> H. Wendl. ex Baker		XX-0-NCY-196034616
<i>Musa</i> L.	'Burmese Blue'	XX-0-STUTZ-010308
<i>Musa</i> L.	'Fen Ba Jiao'	XX-0-STUTZ-010309
<i>Musa nagensium</i> Prain		XX-0-STUTZ-010311
<i>Musa sikkimensis</i> Kurz		XX-0-STUTZ-010312
<i>Musa thomsonii</i> (King ex Baker) A.M. Cowan & Cowan		XX-0-STUTZ-014037
<i>Musa x paradisiaca</i> L.		XX-0-STUTZ-013835

Myristicaceae

<i>Myristica fragrans</i> Houtt.		XX-0-STUTZ-001285
----------------------------------	--	-------------------

Myrtaceae

<i>Acca sellowiana</i> (O. Berg) Burret		XX-0-STUTZ-003175
<i>Agonis flexuosa</i> (Muhl. ex Willd.) Sweet		XX-0-STUTZ-003176
<i>Astartea fascicularis</i> (Labill.) A. Cunn. ex DC.		XX-0-B-2520199
<i>Austromyrtus dulcis</i> (C.T. White) L.S. Sm.		XX-0-STUTZ-015712
<i>Callistemon acuminatus</i> Cheel		XX-0-STUTZ-003158
<i>Callistemon citrinus</i> (Curtis) Skeels		XX-0-STUTZ-009771
<i>Callistemon comboynensis</i> Cheel		XX-0-STUTZ-003160
<i>Callistemon flavovirens</i> (Cheel) Cheel		XX-0-B-2320600
<i>Callistemon macropunctatus</i> (Dum. Cours.) Court		XX-0-STUTZ-003162
<i>Callistemon montanus</i> C.T. White ex S.T. Blake		XX-0-STUTZ-003163
<i>Callistemon pachyphyllus</i> Cheel		XX-0-AJUDA-15-574
<i>Callistemon pallidus</i> (Bonpl.) DC.		XX-0-STUTZ-009804
<i>Callistemon pityoides</i> F. Muell.		XX-0-STUTZ-009772
<i>Callistemon salignus</i> (Sm.) Colv. ex Sweet		XX-0-STUTZ-003167
<i>Callistemon subulatus</i> Cheel		XX-0-STUTZ-009773
<i>Callistemon viminalis</i> (Sol. ex Gaertn.) G. Don ex Loudon		XX-0-STUTZ-003168
<i>Calothamnus quadrifidus</i> subsp. <i>asper</i> (Turcz.) A.S. George & N. Gibson		XX-0-STUTZ-009774

<i>Chamelaucium uncinatum</i> Schauer	XX-0-STUTZ-015212
<i>Corymbia citriodora</i> (Hook.) K.D. Hill & L.A.S. Johnson	XX-0-STUTZ-016154
<i>Corymbia ficifolia</i> (F. Muell.) K.D. Hill & L.A.S. Johnson	XX-0-STUTZ-003111
<i>Corymbia ficifolia</i> (F. Muell.) K.D. Hill & L.A.S. Johnson	XX-0-STUTZ-008195
<i>Corymbia maculata</i> (Hook.) K.D. Hill & L.A.S. Johnson	XX-0-STUTZ-003117
<i>Corymbia maculata</i> (Hook.) K.D. Hill & L.A.S. Johnson	XX-0-TUEB-7171
<i>Eucalyptus acmenoides</i> Schauer	XX-0-STUTZ-015896
<i>Eucalyptus archeri</i> Maiden & Blakely	XX-0-STUTZ-015213
<i>Eucalyptus beardiana</i> Brooker & Blaxell	XX-0-STUTZ-016155
<i>Eucalyptus bridgesiana</i> F. Muell. ex R.T. Baker	XX-0-STUTZ-008192
<i>Eucalyptus caesia</i> Benth.	XX-0-STUTZ-003104
<i>Eucalyptus caesia</i> Benth.	XX-0-STUTZ-015713
<i>Eucalyptus camaldulensis</i> Dehnh.	XX-0-STUTZ-003105
<i>Eucalyptus camaldulensis</i> Dehnh.	XX-0-STUTZ-008193
<i>Eucalyptus cladocalyx</i> F. Muell.	XX-0-STUTZ-003107
<i>Eucalyptus crebra</i> F. Muell.	XX-0-STUTZ-015897
<i>Eucalyptus erythrocorys</i> F. Muell.	XX-0-STUTZ-015214
<i>Eucalyptus erythronema</i> Turcz.	XX-0-STUTZ-015714
<i>Eucalyptus forrestiana</i> Diels	XX-0-STUTZ-003128
<i>Eucalyptus globulus</i> Labill.	XX-0-STUTZ-003112
<i>Eucalyptus grandis</i> W. Hill ex Maiden	XX-0-STUTZ-015898
<i>Eucalyptus grossa</i> F. Muell. ex Benth.	XX-0-STUTZ-009779
<i>Eucalyptus lansdowneana</i> F. Muell. & J.E. Br.	XX-0-STUTZ-003114
<i>Eucalyptus lehmannii</i> (Schauer) Benth.	XX-0-STUTZ-003115
<i>Eucalyptus leucoxydon</i> F. Muell.	XX-0-STUTZ-003129
<i>Eucalyptus macrocarpa</i> Hook.	XX-0-STUTZ-003116
<i>Eucalyptus nutans</i> F. Muell.	XX-0-STUTZ-003118
<i>Eucalyptus pauciflora</i> Sieber ex Spreng.	AU-0-STUTZ-003133
<i>Eucalyptus pauciflora</i> Sieber ex Spreng.	AU-0-STUTZ-003134
<i>Eucalyptus pluricaulis</i> Brooker & Hopper	XX-0-STUTZ-015215
<i>Eucalyptus polyanthemos</i> Schauer	XX-0-STUTZ-003119
<i>Eucalyptus polyanthemos</i> Schauer	XX-0-STUTZ-008197
<i>Eucalyptus preissiana</i> Schauer	XX-0-STUTZ-003120
<i>Eucalyptus pulverulenta</i> Sims	XX-0-STUTZ-009783
<i>Eucalyptus racemosa</i> Cav.	XX-0-STUTZ-009784
<i>Eucalyptus robusta</i> Sm.	XX-0-STUTZ-008198
<i>Eucalyptus salmonophloia</i> F. Muell.	XX-0-STUTZ-003123
<i>Eucalyptus seeana</i> Maiden	XX-0-STUTZ-015899

<i>Eucalyptus sideroxylon</i> A. Cunn. ex Woolls	XX-0-STUTZ-003124
<i>Eucalyptus tereticornis</i> Sm.	XX-0-STUTZ-015900
<i>Eucalyptus tetragona</i> (R. Br.) F. Muell.	XX-0-STUTZ-009786
<i>Eucalyptus vernicosa</i> Hook. f.	XX-0-STUTZ-003126
<i>Eucalyptus viminalis</i> Labill.	XX-0-STUTZ-008199
<i>Eucalyptus woodwardii</i> Maiden	XX-0-STUTZ-003127
<i>Eucalyptus x affinis</i> H. Deane & Maiden	XX-0-STUTZ-003103
<i>Eucalyptus youngiana</i> F. Muell.	XX-0-STUTZ-009788
<i>Eugenia puniceifolia</i> (Kunth) DC.	XX-0-STUTZ-010715
<i>Eugenia reinwardtiana</i> (Blume) A. Cunn. ex DC.	XX-0-STUTZ-013979
<i>Eugenia uniflora</i> L.	XX-0-STUTZ-000119
<i>Heteropyxis natalensis</i> Harv.	XX-0-STUTZ-003181
<i>Kunzea ericifolia</i> (Sm.) Heynh.	XX-0-STUTZ-009791
<i>Kunzea pulchella</i> (Lindl.) A.S. George	XX-0-STUTZ-003183
<i>Kunzea recurva</i> Schauer	XX-0-STUTZ-015715
<i>Leptospermum laevigatum</i> (Gaertn.) F. Muell.	XX-0-VTA-68803
<i>Leptospermum morrisonii</i> Joy Thomps.	XX-0-STUTZ-003152
<i>Leptospermum myrtifolium</i> Sieber ex DC.	XX-0-STUTZ-003153
<i>Leptospermum petersonii</i> F.M. Bailey	XX-0-STUTZ-003154
<i>Leptospermum polygalifolium</i> Salisb.	XX-0-STUTZ-003155
<i>Leptospermum riparium</i> D.I. Morris	XX-0-STUTZ-009792
<i>Leptospermum scoparium</i> J.R. Forst. & G. Forst	XX-0-STUTZ-015217
<i>Lophomyrtus obcordata</i> (Raoul) Burret	XX-0-STUTZ-002908
<i>Luma apiculata</i> (DC.) Burret	CL-0-STUTZ-003185
<i>Melaleuca alternifolia</i> (Maiden & Betche) Cheel	XX-0-STUTZ-015220
<i>Melaleuca coccinea</i> A.S. George	XX-0-STUTZ-015222
<i>Melaleuca cordata</i> Turcz.	XX-0-STUTZ-015717
<i>Melaleuca cuticularis</i> Labill.	XX-0-STUTZ-003135
<i>Melaleuca decussata</i> R. Br.	XX-0-STUTZ-003136
<i>Melaleuca densa</i> R. Br.	XX-0-STUTZ-009795
<i>Melaleuca diosmifolia</i> Andrews	XX-0-STUTZ-003137
<i>Melaleuca diosmifolia</i> Andrews	XX-0-STUTZ-008202
<i>Melaleuca elliptica</i> Labill.	AU-0-B-2371082
<i>Melaleuca elliptica</i> Labill.	XX-0-BAYRT-9711
<i>Melaleuca elliptica</i> Labill.	XX-0-STUTZ-009797
<i>Melaleuca filifolia</i> F. Muell.	XX-0-STUTZ-015719
<i>Melaleuca glomerata</i> F. Muell.	XX-0-STUTZ-009799
<i>Melaleuca hamulosa</i> Turcz.	XX-0-VTA-2006.013

Melaleuca huegelii Endl.		XX-0-STUTZ-009800
Melaleuca hypericifolia Sm.		AU-0-B-0780582
Melaleuca hypericifolia Sm.		XX-0-STUTZ-000087
Melaleuca incana R.Br.		XX-0-STUTZ-003141
Melaleuca lutea Craven		XX-0-STUTZ-015720
Melaleuca megacephala F. Muell.		XX-0-STUTZ-009802
Melaleuca microphylla Sm.		XX-0-STUTZ-003142
Melaleuca nesophila F. Muell.		XX-0-STUTZ-003143
Melaleuca nesophila F. Muell.		XX-0-STUTZ-008205
Melaleuca nesophila F. Muell.		XX-0-STUTZ-015223
Melaleuca preissiana Schauer		XX-0-STUTZ-003144
Melaleuca pustulata Hook. f.		XX-0-STUTZ-009805
Melaleuca styphelioides Sm.		XX-0-STUTZ-003145
Melaleuca thymifolia Sm.		XX-0-STUTZ-003146
Melaleuca thyoides Turcz.		XX-0-STUTZ-015721
Melaleuca virens Craven		AU-0-BONN-33071
Melaleuca wilsonii F. Muell.		XX-0-STUTZ-003147
Metrosideros carminea W.R.B. Oliv.		XX-0-STUTZ-003186
Metrosideros excelsa Sol. ex Gaertn.		XX-0-STUTZ-003188
Metrosideros umbellata Cav.		XX-0-STUTZ-003187
Myrcianthes mato (Griseb.) Mc Vaugh		XX-0-STUTZ-002767
Myrrhimum atropurpureum var. octandrum Benth.		XX-0-STUTZ-009806
Myrtus communis L.		XX-0-STUTZ-003190
Plinia cauliflora (Mart.) Kausel		XX-0-STUTZ-004350
Psidium cattleianum Afzel. ex Sabine		XX-0-STUTZ-002768
Psidium cattleianum Afzel. ex Sabine		XX-0-STUTZ-010666
Psidium cattleianum Afzel. ex Sabine 'Psidium littorale var. littorale'***		XX-0-STUTZ-007042
Psidium friedrichsthalianum (O. Berg) Nied.		XX-0-KL-2014/3257
Psidium guajava L.		XX-0-STUTZ-001290
Sannantha virgata (J.R. Forst. & G. Forst.) Peter G. Wilson		XX-0-STUTZ-002770
Syzygium jambos (L.) Alston		XX-0-STUTZ-001291
Syzygium paniculatum Gaertn.		XX-0-STUTZ-003194
Syzygium samarangense (Blume) Merr. & L. M. Perry		XX-0-STUTZ-015783
Thryptomene saxicola (A. Cunn. ex Hook.) Schauer		XX-0-STUTZ-015722
Tristaniopsis laurina (Sm.) Peter G. Wilson & J.T. Waterh.		XX-0-STUTZ-009810
Nelumbonaceae		
Nelumbo Adans.	'Sapphire'	XX-0-STUTZ-015409
Nelumbo lutea (Willd.) Pers.		XX-0-STUTZ-008722

Nelumbo nucifera Gaertn.		XX-0-STUTZ-005449
Nelumbo nucifera Gaertn.		XX-0-STUTZ-005450
Nelumbo nucifera Gaertn.		XX-0-STUTZ-005451
Nelumbo nucifera Gaertn.		XX-0-STUTZ-015410
Nepenthaceae		
Nepenthes alata Blanco		XX-0-STUTZ-000978
Nepenthes albomarginata W. Lobb ex Lindl.		XX-0-STUTZ-016266
Nepenthes albomarginata W. Lobb ex Lindl.		XX-0-STUTZ-000979
Nepenthes albomarginata W. Lobb ex Lindl.		XX-0-STUTZ-015250
Nepenthes albomarginata W. Lobb ex Lindl.		XX-0-STUTZ-015251
Nepenthes ampullaria Jack	'Red spotted'	XX-0-STUTZ-008505
Nepenthes ampullaria Jack		XX-0-STUTZ-000980
Nepenthes attenboroughii A.S. Rob., S. McPherson & V.B. Heinrich		XX-0-STUTZ-015764
Nepenthes bellii K. Kondo		XX-0-STUTZ-006650
Nepenthes bicalcarata Hook. f.		XX-0-STUTZ-000983
Nepenthes boschiana Korth.		XX-0-STUTZ-006653
Nepenthes burbidgei Hook.f. ex Burb.		XX-0-STUTZ-015253
Nepenthes ceciliae Gronem., Coritico, Micheler, Marwinski, Acil & V.B. Amoroso		PH-0-STUTZ-006654
Nepenthes cf. mirabilis (Lour.) Druce		XX-0-STUTZ-008513
Nepenthes chianiana C. Clarke, Chi C.Lee & S. McPherson		XX-0-STUTZ-008506
Nepenthes copelandii Merr. ex Macfarl.		PH-0-STUTZ-000988
Nepenthes copelandii Merr. ex Macfarl.		XX-0-STUTZ-000987
Nepenthes dubia Danser		XX-0-STUTZ-008507
Nepenthes edwardsiana H. Low ex Hook. f.		XX-0-STUTZ-015254
Nepenthes eymae Sh. Kurata		MY-0-STUTZ-000994
Nepenthes faizaliana J.H. Adam & Wilcock		XX-0-STUTZ-008509
Nepenthes fusca Danser		XX-0-STUTZ-000995
Nepenthes glandulifera Chi C. Lee		MY-0-STUTZ-013736
Nepenthes gracilis Korth.		XX-0-STUTZ-000996
Nepenthes gymnamphora Reinw. ex Nees		XX-0-STUTZ-001000
Nepenthes hirsuta Hook. f.		XX-0-STUTZ-013739
Nepenthes hookeriana H. Low		XX-0-STUTZ-001002
Nepenthes jacquelineae C. Clarke, Troy Davis & Tamin		XX-0-STUTZ-015766
Nepenthes jamban Chi C. Lee, Hernawati & Akhriadi		XX-0-STUTZ-015767
Nepenthes khasiana Hook. f.		XX-0-STUTZ-001008
Nepenthes L.	'Bloody Mary'	XX-0-STUTZ-006668
Nepenthes L.	'Soper'	XX-0-STUTZ-006669
Nepenthes lingulata Chi C. Lee, Hernawati & Akhriadi		XX-0-STUTZ-015769

<i>Nepenthes lowii</i> Hook. f.		XX-0-STUTZ-015255
<i>Nepenthes macrophylla</i> (Marabini) Jebb & Cheek		XX-0-STUTZ-015765
<i>Nepenthes madagascariensis</i> Poir.		MG-0-STUTZ-015256
<i>Nepenthes maxima</i> Reinw.		XX-0-STUTZ-001010
<i>Nepenthes minima</i> Jebb & Cheek		XX-0-STUTZ-013742
<i>Nepenthes minima</i> Cheek & Jebb		XX-0-STUTZ-015257
<i>Nepenthes mirabilis</i> (Lour.) Druce		PW-0-STUTZ-016314
<i>Nepenthes mirabilis</i> (Lour.) Druce		XX-0-STUTZ-001016
<i>Nepenthes mirabilis</i> var. <i>globosa</i> M. Catal.		XX-0-STUTZ-013744
<i>Nepenthes northiana</i> Hook. f.		XX-0-STUTZ-006662
<i>Nepenthes ovata</i> Nerz & Wistuba		XX-0-STUTZ-006663
<i>Nepenthes palawanensis</i> S. McPherson, Cervancia, Chi C. Lee, Jaunzems, Mey & A.S. Rob.		XX-0-STUTZ-015768
<i>Nepenthes pectinata</i> Danser		XX-0-STUTZ-001021
<i>Nepenthes peltata</i> Sh. Kurata		XX-0-STUTZ-015259
<i>Nepenthes platychlila</i> Chi C. Lee		XX-0-STUTZ-008514
<i>Nepenthes rafflesiana</i> Jack		XX-0-STUTZ-001023
<i>Nepenthes rafflesiana</i> Jack		XX-0-STUTZ-001024
<i>Nepenthes rajah</i> Hook. f.		XX-0-STUTZ-015261
<i>Nepenthes robcantleyi</i> Cheek x <i>Nepenthes veitchii</i> Hook. f.		XX-0-STUTZ-013740
<i>Nepenthes robcantleyi</i> Cheek x <i>Nepenthes veitchii</i> Hook. f.		XX-0-STUTZ-015262
<i>Nepenthes sanguinea</i> Lindl.		XX-0-STUTZ-001028
<i>Nepenthes stenophylla</i> Mast.		XX-0-STUTZ-001030
<i>Nepenthes tentaculata</i> Hook. f.		XX-0-STUTZ-014775
<i>Nepenthes tobaica</i> Danser		XX-0-STUTZ-001039
<i>Nepenthes truncata</i> Macfarl.		XX-0-STUTZ-001040
<i>Nepenthes truncata</i> Macfarl.		XX-0-STUTZ-001041
<i>Nepenthes truncata</i> Macfarl.		XX-0-STUTZ-001042
<i>Nepenthes truncata</i> Macfarl.		XX-0-STUTZ-016267
<i>Nepenthes veitchii</i> Hook. f.		XX-0-STUTZ-001054
<i>Nepenthes veitchii</i> Hook. f.		XX-0-STUTZ-001055
<i>Nepenthes ventricosa</i> Blanco	'Porcelain'	XX-0-STUTZ-013499
<i>Nepenthes ventricosa</i> Blanco	'Red spotted'	XX-0-STUTZ-001051
<i>Nepenthes ventricosa</i> Blanco x <i>Nepenthes alata</i> Blanco		XX-0-STUTZ-001050
<i>Nepenthes ventricosa</i> Blanco x <i>Nepenthes khasiana</i> Hook. f.		XX-0-STUTZ-001049
<i>Nepenthes ventricosa</i> Blanco x <i>Nepenthes maxima</i> Reinw.		XX-0-STUTZ-001048
<i>Nepenthes ventricosa</i> Blanco x <i>Nepenthes muluensis</i> M. Hotta		XX-0-STUTZ-001046
<i>Nepenthes ventricosa</i> Blanco x <i>Nepenthes ovata</i> Nerz & Wistuba		XX-0-STUTZ-001053
<i>Nepenthes ventricosa</i> Blanco x <i>Nepenthes spectabilis</i> Danser		XX-0-STUTZ-006666

<i>Nepenthes vogelii</i> Schuit. & de Vogel		XX-0-STUTZ-001058
<i>Nepenthes x burkei</i> H.J. Veitch		XX-0-STUTZ-000985
<i>Nepenthes x coccinea</i> auct.		XX-0-STUTZ-000986
<i>Nepenthes x dormanniana</i> auct.		XX-0-STUTZ-000992
<i>Nepenthes x Gaya</i>		XX-0-STUTZ-016268
<i>Nepenthes x mixta</i> H.J. Veitch		XX-0-STUTZ-001018

Nyctaginaceae

<i>Bougainvillea buttiana</i> Holttum & Standl.	'Mrs. Butt'	XX-0-STUTZ-010157
<i>Bougainvillea glabra</i> Choisy	'Sanderiana'	XX-0-STUTZ-010158

Nymphaeaceae

<i>Euryale ferox</i> Salisb.		XX-0-STUTZ-005446
<i>Nuphar lutea</i> (L.) Sm.		XX-0-STUTZ-008702
<i>Nuphar pumila</i> (Timm) DC.		XX-0-STUTZ-008703
<i>Nymphaea alba</i> L.		XX-0-STUTZ-005442
<i>Nymphaea alba</i> L.		XX-0-STUTZ-008719
<i>Nymphaea candida</i> C. Presl		XX-1-STUTZ-008720
<i>Nymphaea colorata</i> Peter		XX-0-STUTZ-005511
<i>Nymphaea daubeniana</i> Hort. ex O. Thomas.		XX-0-STUTZ-005512
<i>Nymphaea gigantea</i> Hook.	'Albert de Lestang'	XX-0-STUTZ-008728
<i>Nymphaea gigantea</i> Hook.		XX-0-STUTZ-005513
<i>Nymphaea</i> L.	'Albert Greenberg'	XX-0-STUTZ-008727
<i>Nymphaea</i> L.	'American Star'	XX-0-STUTZ-005423
<i>Nymphaea</i> L.	'Antares'	XX-0-STUTZ-002954
<i>Nymphaea</i> L.	'Arc en ciel'	XX-0-STUTZ-005424
<i>Nymphaea</i> L.	'Black Princess'	XX-0-STUTZ-005422
<i>Nymphaea</i> L.	'Blue Triumph'	XX-0-STUTZ-008731
<i>Nymphaea</i> L.	'Bull's Eye'	XX-0-STUTZ-008732
<i>Nymphaea</i> L.	'Carla's Sonshine'	XX-0-STUTZ-005461
<i>Nymphaea</i> L.	'Chrysantha'	XX-0-STUTZ-005425
<i>Nymphaea</i> L.	'Colonel A. J. Welch'	XX-0-STUTZ-005426
<i>Nymphaea</i> L.	'Colorado'	XX-0-STUTZ-005427
<i>Nymphaea</i> L.	'Conqueror'	XX-0-STUTZ-015405
<i>Nymphaea</i> L.	'Director Moore'	XX-0-STUTZ-008734
<i>Nymphaea</i> L.	'Ernst Epple'	XX-0-STUTZ-005428
<i>Nymphaea</i> L.	'Foxfire'	XX-0-STUTZ-005469
<i>Nymphaea</i> L.	'Gladstoniana'	XX-0-STUTZ-005429
<i>Nymphaea</i> L.	'Gloriosa'	XX-0-STUTZ-005431
<i>Nymphaea</i> L.	'Helvola'	XX-0-STUTZ-005432

Nymphaea L.	'Historische Sorte'	XX-0-STUTZ-008716
Nymphaea L.	'Hot Pink'	XX-0-STUTZ-008737
Nymphaea L.	'Jack Wood'	XX-0-STUTZ-008738
Nymphaea L.	'Joey Tomocik'	XX-0-STUTZ-015406
Nymphaea L.	'Josephine' (2003)	XX-0-STUTZ-005476
Nymphaea L.	'Juno'	XX-0-STUTZ-008759
Nymphaea L.	'King of Siam'	XX-0-STUTZ-008739
Nymphaea L.	'King of the Blues'	XX-0-STUTZ-008740
Nymphaea L.	'Kyoto Japan'	XX-0-STUTZ-008741
Nymphaea L.	'Leopardess'	XX-0-STUTZ-008743
Nymphaea L.	'Lily Pons'	XX-0-STUTZ-005434
Nymphaea L.	'Lindsey Woods'	XX-0-STUTZ-008742
Nymphaea L.	'Marilacea Rosea'	XX-0-STUTZ-005435
Nymphaea L.	'Missouri' (2000)	XX-0-STUTZ-008745
Nymphaea L.	'Moon Beam'	XX-0-STUTZ-008746
Nymphaea L.	'Norma Gedye'	XX-0-STUTZ-008712
Nymphaea L.	'Panama Pacific'	XX-0-STUTZ-008747
Nymphaea L.	'Pink Capensis'	XX-0-STUTZ-005492
Nymphaea L.	'Pink Perfektion'	XX-0-STUTZ-008748
Nymphaea L.	'Purple Fantasy'	XX-0-STUTZ-008713
Nymphaea L.	'Queen of Siam'	XX-0-STUTZ-008749
Nymphaea L.	'Ray Davies'	XX-0-STUTZ-005438
Nymphaea L.	'Red Cup'	XX-0-STUTZ-008750
Nymphaea L.	'Red Flare'	XX-0-STUTZ-008751
Nymphaea L.	'Rhonda Kay'	XX-0-STUTZ-008752
Nymphaea L.	'Rio Rita'	XX-0-STUTZ-008753
Nymphaea L.	'rosa eigen'	XX-0-STUTZ-008754
Nymphaea L.	'rot eigen'	XX-0-STUTZ-008755
Nymphaea L.	'Ruby'	XX-0-STUTZ-008761
Nymphaea L. 008756	'Sacred Blue Lotus of the Nile' (Nil Blue)	XX-0-STUTZ-
Nymphaea L.	'Sioux'	XX-0-STUTZ-005439
Nymphaea L.	'Texas Dawn'	XX-0-STUTZ-005440
Nymphaea L.	'Texas Shell Pink'	XX-0-STUTZ-005504
Nymphaea L.	'Tom Sup'	XX-0-STUTZ-015407
Nymphaea L.	'Tropical Sunset'	XX-0-STUTZ-005507
Nymphaea L.	'Walter Pagels'	XX-0-STUTZ-005441
Nymphaea L.	'Wanrisa'	XX-0-STUTZ-015408

Nymphaea L.	'Wilhelma'	XX-0-STUTZ-005508
Nymphaea L.	'Wilhelma'	XX-0-STUTZ-008764
Nymphaea lotus L. var. lotus		XX-0-STUTZ-005514
Nymphaea lotus var. terminalis*		XX-0-STUTZ-005521
Nymphaea mexicana Zucc.		XX-0-STUTZ-005516
Nymphaea mexicana Zucc.		XX-0-STUTZ-015411
Nymphaea nouchali var. caerulea (Savigny) Verdc.		XX-0-STUTZ-005510
Nymphaea rubra Roxb. ex Andrews		XX-0-STUTZ-005518
Nymphaea sulphurea Gilg		XX-0-STUTZ-005445
Nymphaea Tropical Daybloomer	'Pink Perfection'	XX-0-STUTZ-015413
Nymphaea Tropical Daybloomer viviparus	'Purple Joy'	XX-0-STUTZ-015414
Nymphaea Tropical Nightbloomer	Hybride Rateigen	XX-0-STUTZ-015415
Victoria amazonica (Poepp.) J.C. Sowerby		XX-0-STUTZ-005524
Victoria cruziana A.D. Orb.	'Longwood'	XX-0-STUTZ-002773
Victoria cruziana A.D. Orb.		XX-0-STUTZ-005525
Victoria cruziana A.D. Orb.		XX-0-STUTZ-015416
Ochnaceae		
Ochna serrulata Walp.		XX-0-STUTZ-014956
Oleaceae		
Jasminum azoricum L.		XX-0-STUTZ-010271
Jasminum humile L.		XX-0-STUTZ-010272
Jasminum polyanthum Franch.		XX-0-STUTZ-010276
Jasminum sambac (L.) Sol.		XX-0-STUTZ-000264
Ligustrum delavayanum Har.		XX-0-STUTZ-010292
Olea europaea L.		XX-0-STUTZ-010320
Olea europaea L.		XX-0-STUTZ-015130
Osmanthus fragrans Lour.		XX-0-STUTZ-014492
Phillyrea angustifolia L.		XX-0-STUTZ-002775
Onagraceae		
Fuchsia arborescens Sims		XX-0-STUTZ-005740
Fuchsia boliviana Carrière		XX-0-STUTZ-005741
Fuchsia boliviana Carrière		XX-0-STUTZ-005742
Fuchsia brevilobis P.E. Berry		XX-0-STUTZ-005743
Fuchsia cinerea P.E. Berry		XX-0-STUTZ-008443
Fuchsia coccinea Aiton		XX-0-STUTZ-005745
Fuchsia corymbiflora Ruiz & Pav.		XX-0-STUTZ-008444
Fuchsia decidua Standl.		XX-0-STUTZ-016138

Fuchsia decussata Ruiz & Pav.		XX-0-STUTZ-005746
Fuchsia denticulata Ruiz & Pav.		XX-0-STUTZ-005747
Fuchsia fulgens var. gesneriana*		XX-0-STUTZ-005748
Fuchsia L.	'Abbé Farges'	XX-0-STUTZ-005527
Fuchsia L.	'Albina'	XX-0-STUTZ-008427
Fuchsia L.	'Alice Hoffmann'	XX-0-STUTZ-005528
Fuchsia L.	'Alison Ewart'	XX-0-STUTZ-005529
Fuchsia L.	'Alsternixe'	XX-0-STUTZ-005530
Fuchsia L.	'Andenken an Heinrich Henkel'	XX-0-STUTZ-005531
Fuchsia L.	'Anita'	XX-0-STUTZ-005533
Fuchsia L.	'Ann Howard Tripp'	XX-0-STUTZ-005532
Fuchsia L.	'Annabel'	XX-0-STUTZ-005534
Fuchsia L.	'Autumnale'	XX-0-STUTZ-015543
Fuchsia L.	'Ballerina'	XX-0-STUTZ-005536
Fuchsia L.	'Beacon'	XX-0-STUTZ-005537
Fuchsia L.	'Beacon Rosa'	XX-0-STUTZ-005538
Fuchsia L.	'Bella Rosella'	XX-0-STUTZ-005539
Fuchsia L.	'Bijorewa Soraya'	XX-0-STUTZ-005540
Fuchsia L.	'Bon Accord'	XX-0-STUTZ-005543
Fuchsia L.	'Bornemann's Beste'	XX-0-STUTZ-015544
Fuchsia L.	'Brutus'	XX-0-STUTZ-005544
Fuchsia L.	'Buttercup'	XX-0-STUTZ-015545
Fuchsia L.	'Carmel Blue'	XX-0-STUTZ-005546
Fuchsia L.	'Caspar Hauser'	XX-0-STUTZ-005548
Fuchsia L.	'Celia Smedley'	XX-0-STUTZ-005549
Fuchsia L.	'Charming'	XX-0-STUTZ-005551
Fuchsia L.	'Checkerboard'	XX-0-STUTZ-005552
Fuchsia L.	'Chenois Godelieve'	XX-0-STUTZ-005553
Fuchsia L.	'Cliff Bay'	XX-0-STUTZ-008429
Fuchsia L.	'Cloverdale Jewel'	XX-0-STUTZ-005556
Fuchsia L.	'Cloverdale Pearl'	XX-0-STUTZ-005557
Fuchsia L.	'Coachman'	XX-0-STUTZ-005558
Fuchsia L.	'Comet'	XX-0-STUTZ-005559
Fuchsia L.	'Condor'	XX-0-STUTZ-005560
Fuchsia L.	'Constance'	XX-0-STUTZ-005561
Fuchsia L.	'Countess of Aberdeen'	XX-0-STUTZ-005562
Fuchsia L.	'Coxeen'	XX-0-STUTZ-005563
Fuchsia L.	'Crescendo'	XX-0-STUTZ-005564

Fuchsia L.	'Cupido'	XX-0-STUTZ-005565
Fuchsia L.	'Curtain Call'	XX-0-STUTZ-005566
Fuchsia L.	'Daisy Bell'	XX-0-STUTZ-005568
Fuchsia L.	'Deep Purple'	XX-0-STUTZ-005569
Fuchsia L.	'Deutsche Perle'	XX-0-STUTZ-005570
Fuchsia L.	'Dirk van Delen'	XX-0-STUTZ-005571
Fuchsia L.	'Display'	XX-0-STUTZ-005572
Fuchsia L.	'Dollarprinzessin'	XX-0-STUTZ-005573
Fuchsia L.	'El Camino'	XX-0-STUTZ-005575
Fuchsia L.	'Elizabeth Travis'	XX-0-STUTZ-005577
Fuchsia L.	'Elysée'	XX-0-STUTZ-005579
Fuchsia L.	'Exoniensis'	XX-0-STUTZ-015546
Fuchsia L.	'Festa de Flores'	XX-0-STUTZ-008430
Fuchsia L.	'First Success'	XX-0-STUTZ-005581
Fuchsia L.	'Flash'	XX-0-STUTZ-005582
Fuchsia L.	'Forget Me Not'	XX-0-STUTZ-008432
Fuchsia L.	'Frankfurt 2006'	XX-0-STUTZ-005583
Fuchsia L.	'Franz Noszian'	XX-0-STUTZ-005584
Fuchsia L.	'Frosted Flame'	XX-0-STUTZ-005586
Fuchsia L.	'Fuchsglöckle'	XX-0-STUTZ-005587
Fuchsia L.	'Fuji-san'	XX-0-STUTZ-005589
Fuchsia L.	'Gartenmeister Bonstedt'	XX-0-STUTZ-005590
Fuchsia L.	'Gay Senorita'	XX-0-STUTZ-005591
Fuchsia L.	'General Monk'	XX-0-STUTZ-005592
Fuchsia L.	'Gillian Althea'	XX-0-STUTZ-015547
Fuchsia L.	'Goldblatt'	XX-0-STUTZ-005597
Fuchsia L.	'Golden Glow'	XX-0-STUTZ-005598
Fuchsia L.	'Goldstadt Pforzheim'	XX-0-STUTZ-005599
Fuchsia L.	'Göteborgskan'	XX-0-STUTZ-005595
Fuchsia L.	'Göttingen'	XX-0-STUTZ-005596
Fuchsia L.	'Graf Witte'	XX-0-STUTZ-005600
Fuchsia L.	'Granada'	XX-0-STUTZ-005601
Fuchsia L.	'Gruß aus dem Bodethal'	XX-0-STUTZ-005603
Fuchsia L.	'Happy Wedding Day'	XX-0-STUTZ-005605
Fuchsia L.	'Harti's Schwarzer Ritter'	XX-0-STUTZ-005607
Fuchsia L.	'Haute Cuisine'	XX-0-STUTZ-008433
Fuchsia L.	'Hebe'	XX-0-STUTZ-005608
Fuchsia L.	'Heidi Ann'	XX-0-STUTZ-005609

Fuchsia L.	'Helme Hiller'	XX-0-STUTZ-005610
Fuchsia L.	'Herald'	XX-0-STUTZ-005613
Fuchsia L.	'Hinnerike'	XX-0-STUTZ-005614
Fuchsia L.	'Hofgardendirektor Gräbner'	XX-0-STUTZ-005615
Fuchsia L.	'Holly's Beauty'	XX-0-STUTZ-005617
Fuchsia L.	'Howlett's Hardy'	XX-0-STUTZ-005618
Fuchsia L.	'Insulinde'	XX-0-STUTZ-005619
Fuchsia L.	'Isis'	XX-0-STUTZ-005620
Fuchsia L.	'Jack Shahan'	XX-0-STUTZ-005621
Fuchsia L.	'James Travis'	XX-0-STUTZ-005622
Fuchsia L.	'Joan Smith'	XX-0-STUTZ-005623
Fuchsia L.	'Joy Patmore'	XX-0-STUTZ-005624
Fuchsia L.	'Jupiter'	XX-0-STUTZ-005625
Fuchsia L.	'Katrien Michiels'	XX-0-STUTZ-005626
Fuchsia L.	'Klara Baum'	XX-0-STUTZ-005627
Fuchsia L.	'Königin der Frühe'	XX-0-STUTZ-005628
Fuchsia L.	'Koralle'	XX-0-STUTZ-005630
Fuchsia L.	'Kwintet'	XX-0-STUTZ-005631
Fuchsia L.	'La Campanella'	XX-0-STUTZ-005632
Fuchsia L.	'La Fiesta'	XX-0-STUTZ-005633
Fuchsia L.	'La Traviata'	XX-0-STUTZ-005634
Fuchsia L.	'Lady Thumb'	XX-0-STUTZ-005636
Fuchsia L.	'Lambada'	XX-0-STUTZ-005637
Fuchsia L.	'Land van Beveren'	XX-0-STUTZ-005638
Fuchsia L.	'Leverkusen'	XX-0-STUTZ-005640
Fuchsia L.	'Lidie Bartelink'	XX-0-STUTZ-005641
Fuchsia L.	'Little Beauty'	XX-0-STUTZ-005642
Fuchsia L.	'Lye's Unique'	XX-0-STUTZ-005643
Fuchsia L.	'Machu Picchu'	XX-0-STUTZ-005644
Fuchsia L.	'Madame Cornelissen'	XX-0-STUTZ-005645
Fuchsia L.	'Madame van der Strasse'	XX-0-STUTZ-005661
Fuchsia L.	'Major Heaphy'	XX-0-STUTZ-005646
Fuchsia L.	'Manfred Rommel'	XX-0-STUTZ-005647
Fuchsia L.	'Mantilla'	XX-0-STUTZ-005648
Fuchsia L.	'Margrit'	XX-0-STUTZ-005649
Fuchsia L.	'Marina Kelly'	XX-0-STUTZ-005650
Fuchsia L.	'Marinka'	XX-0-STUTZ-005652
Fuchsia L.	'Mary'	XX-0-STUTZ-005653

Fuchsia L.	'Mickey Goult'	XX-0-STUTZ-005655
Fuchsia L.	'Midwinter'	XX-0-STUTZ-005656
Fuchsia L.	'Mimi Kubischta'	XX-0-STUTZ-005657
Fuchsia L.	'Minirose'	XX-0-STUTZ-005658
Fuchsia L.	'Miss California'	XX-0-STUTZ-005659
Fuchsia L.	'Mrs. Lovell Swisher'	XX-0-STUTZ-005663
Fuchsia L.	'Mrs. W. Rundle'	XX-0-STUTZ-005665
Fuchsia L.	'Native Dancer'	XX-0-STUTZ-008434
Fuchsia L.	'Nettala'	XX-0-STUTZ-005666
Fuchsia L.	'New Millennium'	XX-0-STUTZ-005667
Fuchsia L.	'Nicis Findling'	XX-0-STUTZ-005668
Fuchsia L.	'Northway'	XX-0-STUTZ-005670
Fuchsia L.	'Obcilin'	XX-0-STUTZ-005672
Fuchsia L.	'Other Fellow'	XX-0-STUTZ-005674
Fuchsia L.	'Pamina'	XX-0-STUTZ-008435
Fuchsia L.	'Panaché'	XX-0-STUTZ-005675
Fuchsia L.	'Peggy King'	XX-0-STUTZ-005676
Fuchsia L.	'Peppermint Stick'	XX-0-STUTZ-005677
Fuchsia L.	'Pink Ballet Girl'	XX-0-STUTZ-005679
Fuchsia L.	'Pink Cloud'	XX-0-STUTZ-005680
Fuchsia L.	'Pink Galore'	XX-0-STUTZ-005681
Fuchsia L.	'Pink Marshmallow'	XX-0-STUTZ-005682
Fuchsia L.	'Pink Pearl'	XX-0-STUTZ-008437
Fuchsia L.	'Pollux'	XX-0-STUTZ-005683
Fuchsia L.	'Postiljon'	XX-0-STUTZ-005684
Fuchsia L.	'Präsident Walter Morio'	XX-0-STUTZ-005685
Fuchsia L.	'President George Bartlett'	XX-0-STUTZ-005686
Fuchsia L.	'Preston Guild'	XX-0-STUTZ-005687
Fuchsia L.	'Professor Henkel'	XX-0-STUTZ-005688
Fuchsia L.	'Puts Folly'	XX-0-STUTZ-005689
Fuchsia L.	'Radings Michelle'	XX-0-STUTZ-008439
Fuchsia L.	'Red Rain'	XX-0-STUTZ-005690
Fuchsia L.	'Red Shadows'	XX-0-STUTZ-005691
Fuchsia L.	'Red Spider'	XX-0-STUTZ-005692
Fuchsia L.	'Rigoletto'	XX-0-STUTZ-005694
Fuchsia L.	'Rika'	XX-0-STUTZ-005695
Fuchsia L.	'Ringwood Market'	XX-0-STUTZ-005696
Fuchsia L.	'Roger de Cooker'	XX-0-STUTZ-005697

Fuchsia L.	'Rose of Castille'	XX-0-STUTZ-005698
Fuchsia L.	'Rose of Castille Improved'	XX-0-STUTZ-005699
Fuchsia L.	'Royal Purple'	XX-0-STUTZ-005700
Fuchsia L.	'Royal Velvet'	XX-0-STUTZ-005701
Fuchsia L.	'Ruth'	XX-0-STUTZ-005702
Fuchsia L.	'Saturnus'	XX-0-STUTZ-005703
Fuchsia L.	'Schöne Helena'	XX-0-STUTZ-008441
Fuchsia L.	'Schöne Münchnerin'	XX-0-STUTZ-005704
Fuchsia L.	'Schöne Wilhelmine'	XX-0-STUTZ-005705
Fuchsia L.	'Schweizer Gruß'	XX-0-STUTZ-005707
Fuchsia L.	'Sleigh Bells'	XX-0-STUTZ-005708
Fuchsia L.	'Small Pipes'	XX-0-STUTZ-005709
Fuchsia L.	'Snowcap'	XX-0-STUTZ-005710
Fuchsia L.	'Southgate'	XX-0-STUTZ-005711
Fuchsia L.	'Streamliner'	XX-0-STUTZ-005712
Fuchsia L.	'Stuttgarter Rössle'	XX-0-STUTZ-005713
Fuchsia L.	'Swanley Gem'	XX-0-STUTZ-005715
Fuchsia L.	'Swingtime'	XX-0-STUTZ-005717
Fuchsia L.	'Tamino'	XX-0-STUTZ-005719
Fuchsia L.	'Tausendschön'	XX-0-STUTZ-008442
Fuchsia L.	'Tom Thumb'	XX-0-STUTZ-005720
Fuchsia L.	'Tom West'	XX-0-STUTZ-005721
Fuchsia L.	'Trailing Queen'	XX-0-STUTZ-005722
Fuchsia L.	'Tübingen 2001'	XX-0-STUTZ-005723
Fuchsia L.	'Uschi Willkomm'	XX-0-STUTZ-005724
Fuchsia L.	'Veenlust'	XX-0-STUTZ-005725
Fuchsia L.	'Vincent van Gogh'	XX-0-STUTZ-005726
Fuchsia L.	'Voodoo'	XX-0-STUTZ-005727
Fuchsia L.	'Waltraud Strümper'	XX-0-STUTZ-005729
Fuchsia L.	'Walz Jubelteen'	XX-0-STUTZ-015548
Fuchsia L.	'Walz Mandoline'	XX-0-STUTZ-005730
Fuchsia L.	'Walz Panfluit'	XX-0-STUTZ-005731
Fuchsia L.	'Wilma Versloot'	XX-0-STUTZ-005734
Fuchsia L.	'Wilson's Pearls'	XX-0-STUTZ-005735
Fuchsia L.	'Windchimes White/White'	XX-0-STUTZ-005736
Fuchsia L.	'Windhapper'	XX-0-STUTZ-015550
Fuchsia L.	'Yuletide'	XX-0-STUTZ-005738
Fuchsia L.	'Zulu King'	XX-0-STUTZ-005739

<i>Fuchsia lycioides</i> Andrews	XX-0-STUTZ-005752
<i>Fuchsia lycioides</i> Andrews	XX-0-STUTZ-005753
<i>Fuchsia magellanica</i> Lam.	XX-0-STUTZ-005754
<i>Fuchsia magellanica</i> Lam.	XX-0-STUTZ-005755
<i>Fuchsia magellanica</i> Lam.	XX-0-STUTZ-005756
<i>Fuchsia magellanica</i> Lam.	XX-0-STUTZ-005757
<i>Fuchsia magellanica</i> Lam.	XX-0-STUTZ-015118
<i>Fuchsia microphylla</i> Kunth	XX-0-STUTZ-005760
<i>Fuchsia microphylla</i> subsp. <i>aprica</i> (Lundell) Breedlove	XX-0-STUTZ-008446
<i>Fuchsia paniculata</i> Lindl.	XX-0-STUTZ-005764
<i>Fuchsia paniculata</i> Lindl.	XX-0-STUTZ-015119
<i>Fuchsia procumbens</i> R. Cunn.	XX-0-STUTZ-005765
<i>Fuchsia procumbens</i> R. Cunn.	XX-0-STUTZ-005766
<i>Fuchsia ravenii</i> Breedlove	XX-0-STUTZ-005767
<i>Fuchsia regia</i> (Vand. ex Vell.) Munz	XX-0-STUTZ-005768
<i>Fuchsia regia</i> subsp. <i>reitzii</i> P.E. Berry	XX-0-STUTZ-005769
<i>Fuchsia sanctae-rosae</i> Kuntze	XX-0-STUTZ-005771
<i>Fuchsia scabriuscula</i> Benth.	XX-0-STUTZ-005772
<i>Fuchsia splendens</i> Zucc.	XX-0-STUTZ-005773
<i>Fuchsia thymifolia</i> Kunth	XX-0-STUTZ-005774
<i>Oenothera flava</i> subsp. <i>taraxacoides</i> (Wooton & Standl.) W.L. Wagner	XX-0-STUTZ-016365
<i>Oenothera organensis</i> Munz ex S. Emers.	XX-0-STUTZ-016016
Onocleaceae	
<i>Onoclea sensibilis</i> L.	XX-0-STUTZ-013580
Orchidaceae	
<i>Acampe pachyglossa</i> Rchb. f.	XX-0-STUTZ-001332
<i>Acianthera glumacea</i> (Lindl.) Pridgeon & M.W. Chase	XX-0-STUTZ-001335
<i>Acianthera glumacea</i> (Lindl.) Pridgeon & M.W. Chase	XX-0-STUTZ-001336
<i>Acianthera ophiantha</i> (Cogn.) Pridgeon & M.W. Chase	XX-0-STUTZ-007295
<i>Acianthera recurva</i> (Lindl.) Pridgeon & M.W. Chase	XX-0-STUTZ-014570
<i>Acianthera recurva</i> (Lindl.) Pridgeon & M.W. Chase	XX-0-STUTZ-014974
<i>Acianthera sonderiana</i> (Rchb. f.) Pridgeon & M.W. Chase	XX-0-STUTZ-001337
<i>Acianthera violacea</i> (A. Rich. & Galeotti) Pridgeon & M.W. Chase	XX-0-STUTZ-014571
<i>Acineta chrysantha</i> (C. Morren) Lindl.	XX-0-STUTZ-015333
<i>Acineta hrubyana</i> Rchb. f.	XX-0-STUTZ-015334
<i>Acineta superba</i> (Kunth) Rchb. f.	XX-0-STUTZ-001340
<i>Acriopsis liliifolia</i> (J. Koenig) Ormerod	XX-0-STUTZ-015917
<i>Ada allenii</i> (L.O. Williams ex C. Schweinf.) N.H. Williams	XX-0-STUTZ-001342

<i>Ada aurantiaca</i> Lindl.	XX-0-STUTZ-001343
<i>Ada aurantiaca</i> Lindl.	XX-0-STUTZ-007760
<i>Ada ocanensis</i> (Lindl.) N.H. Williams	XX-0-STUTZ-001344
<i>Aerangis biloba</i> (Lindl.) Schltr.	XX-0-STUTZ-001345
<i>Aerangis biloba</i> (Lindl.) Schltr.	XX-0-STUTZ-007537
<i>Aerangis citrata</i> (Thouars) Schltr.	XX-0-STUTZ-014572
<i>Aerangis ellisii</i> (B.S. Williams) Schltr.	XX-0-STUTZ-007530
<i>Aerangis luteoalba</i> var. <i>rhodosticta</i> (Kraenzl.) J. Stewart	XX-0-STUTZ-001348
<i>Aerangis luteoalba</i> var. <i>rhodosticta</i> (Kraenzl.) J. Stewart	XX-0-STUTZ-007764
<i>Aerangis luteoalba</i> var. <i>rhodosticta</i> (Kraenzl.) J. Stewart	XX-0-STUTZ-010928
<i>Aerangis mystacidii</i> (Rchb. f.) Schltr.	XX-0-STUTZ-001350
<i>Aerangis punctata</i> J. Stewart	XX-0-STUTZ-010929
<i>Aerangis punctata</i> J. Stewart	XX-0-STUTZ-015918
<i>Aerangis verdickii</i> (De Wild.) Schltr.	XX-0-STUTZ-007765
<i>Aeranthes grandiflora</i> Lindl.	XX-0-STUTZ-001353
<i>Aeranthes ramosa</i> Rolfe	XX-0-STUTZ-014573
<i>Aerides houletiana</i> Rchb. f.	XX-0-STUTZ-001354
<i>Aerides multiflora</i> Roxb.	XX-0-STUTZ-001355
<i>Aerides odorata</i> Lour.	XX-0-STUTZ-001356
<i>Aerides odorata</i> Lour.	XX-0-STUTZ-007767
<i>Amesiella minor</i> Senghas	XX-0-STUTZ-014574
<i>Amesiella philippinensis</i> (Ames) Garay	XX-0-STUTZ-008180
<i>Anathallis obovata</i> (Lindl.) Pridgeon & M.W. Chase	XX-0-STUTZ-001358
<i>Anathallis sertularioides</i> (Sw.) Pridgeon & M.W. Chase	XX-0-STUTZ-007473
<i>Ancistrochilus rothschildianus</i> O'Brien	XX-0-STUTZ-007545
<i>Angraecum eburneum</i> Bory	XX-0-STUTZ-001363
<i>Angraecum eburneum</i> subsp. <i>eburneum</i>	XX-0-STUTZ-001364
<i>Angraecum eichlerianum</i> Kraenzl.	XX-0-STUTZ-001366
<i>Angraecum erectum</i> Summerh.	XX-0-STUTZ-001367
<i>Angraecum germinyanum</i> Hook. f.	XX-0-STUTZ-001368
<i>Angraecum infundibulare</i> Lindl.	XX-0-STUTZ-007542
<i>Angraecum longicalcar</i> (Bossert) Senghas	XX-0-STUTZ-010944
<i>Angraecum magdalenae</i> Schltr. & H. Perrier	XX-0-STUTZ-007543
<i>Angraecum pseudofilicornu</i> H. Perrier	XX-0-STUTZ-013647
<i>Angraecum scottianum</i> Rchb. f.	XX-0-STUTZ-014575
<i>Angraecum sesquipedale</i> Thouars	XX-0-STUTZ-008122
<i>Angraecum sesquipedale</i> Thouars	XX-0-STUTZ-007325
<i>Angraecum subulatum</i> Lindl.	XX-0-STUTZ-001373

<i>Anguloa clowesii</i> Lindl.	XX-0-STUTZ-015336
<i>Anguloa clowesii</i> Lindl. x <i>Lycaste dowiana</i> Endres & Rchb. f.	XX-0-STUTZ-010949
<i>Anguloa eburnea</i> Linden ex B.S. Williams	XX-0-STUTZ-015337
<i>Anguloa tognettiae</i> Oakeley	XX-0-STUTZ-015338
<i>Anguloa</i> x <i>ruckeri</i> Lindl.	XX-0-STUTZ-001374
<i>Ansellia africana</i> flava f.	XX-0-STUTZ-007692
<i>Ansellia africana</i> Lindl.	XX-0-STUTZ-007771
<i>Ansellia africana</i> var. <i>natalensis</i> *	XX-0-STUTZ-010954
<i>Appendicula purpurascens</i> Blume	XX-0-STUTZ-007745
<i>Arachnis flos-aeris</i> (L.) Rchb. f.	XX-0-STUTZ-016371
<i>Ascocentrum aurantiacum</i> Schltr.	XX-0-STUTZ-014576
<i>Ascocentrum christensonianum</i> Haager	XX-0-STUTZ-001382
<i>Ascocentrum miniatum</i> (Lindl.) Schltr.	XX-0-STUTZ-014780
<i>Aspasia epidendroides</i> Lindl.	XX-0-STUTZ-007776
<i>Aspasia lunata</i> Lindl.	XX-0-STUTZ-007549
<i>Barbosella australis</i> (Cogn.) Schltr.	XX-0-STUTZ-015919
<i>Barbosella cogniauxiana</i> (Speg. & Kraenzl.) Schltr.	XX-0-STUTZ-015920
<i>Barbosella cogniauxiana</i> (Speg. & Kraenzl.) Schltr.	XX-0-STUTZ-015921
<i>Barbosella cucullata</i> (Lindl.) Schltr.	XX-0-STUTZ-007380
<i>Barbosella dusenii</i> (A. Samp.) Schltr.	XX-0-STUTZ-016372
<i>Barkeria melanocaulon</i> A. Rich. & Galeotti	XX-0-STUTZ-001386
<i>Barkeria melanocaulon</i> A. Rich. & Galeotti	XX-0-STUTZ-007252
<i>Barkeria melanocaulon</i> A. Rich. & Galeotti	XX-0-STUTZ-007777
<i>Barkeria melanocaulon</i> A. Rich. & Galeotti	XX-0-STUTZ-010972
<i>Barkeria naevosa</i> (Lindl.) Schltr.	XX-0-STUTZ-007253
<i>Barkeria skinneri</i> (Bateman ex Lindl.) Paxton	XX-0-STUTZ-006890
<i>Barkeria spectabilis</i> Bateman ex Lindl.	XX-0-STUTZ-001389
<i>Barkeria spectabilis</i> Bateman ex Lindl.	XX-0-STUTZ-007656
<i>Bifrenaria harrisoniae</i> (Hook.) Rchb. f.	XX-0-STUTZ-007780
<i>Bifrenaria harrisoniae</i> (Hook.) Rchb. f.	XX-0-STUTZ-010981
<i>Bifrenaria inodora</i> Lindl.	XX-0-STUTZ-001393
<i>Bifrenaria leucorhoda</i> Rchb. f.	XX-0-STUTZ-007250
<i>Bifrenaria stefanae</i> V.P. Castro	XX-0-STUTZ-007247
<i>Bifrenaria tetragona</i> (Lindl.) Schltr.	XX-0-STUTZ-001394
<i>Bifrenaria tyrianthina</i> (Lodd. ex Loudon) Rchb. f.	XX-0-STUTZ-001395
<i>Botriochilus macrostachys</i> Lindl.	XX-0-STUTZ-010988
<i>Brasiliorchis phoenicanthera</i> (Barb. Rodr.) R.B. Singer, S. Koehler & Carnevali	XX-0-STUTZ-001403
<i>Brasiliorchis picta</i> (Hook.) R.B. Singer, S. Koehler & Carnevali	XX-0-STUTZ-001404

<i>Brasiliorchis porphyrostele</i> (Rchb. f.) R.B. Singer, S. Koehler & Carnevali	XX-0-STUTZ-001405
<i>Brasiliorchis schunkeana</i> (Campacci & Kautsky) R.B. Singer, S. Koehler & Carnevali	XX-0-STUTZ-007212
<i>Brassavola nodosa</i> (L.) Lindl.	XX-0-STUTZ-001407
<i>Brassia arcuigera</i> Rchb. f.	XX-0-STUTZ-001409
<i>Brassia escobariana</i> Garay	XX-0-STUTZ-007357
<i>Brassia gireoudiana</i> Rchb. f. & Warsz.	XX-0-STUTZ-001411
<i>Brassia koehlerorum</i> Schltr.	XX-0-STUTZ-007426
<i>Brassia lanceana</i> Lindl.	XX-0-STUTZ-001412
<i>Brassia longissima</i> (Rchb. f.) Nash x <i>Brassia verrucosa</i> Bateman ex Lindl.	XX-0-STUTZ-010997
<i>Brassia maculata</i> R. Br.	XX-0-STUTZ-001413
<i>Brassia</i> R. Br. 'Rex'	XX-0-STUTZ-007666
<i>Brassia verrucosa</i> Bateman ex Lindl.	XX-0-STUTZ-007665
<i>Brassia verrucosa</i> Bateman ex Lindl.	XX-0-STUTZ-007781
<i>Bulbophyllum affine</i> Wall. ex Lindl.	XX-0-STUTZ-001420
<i>Bulbophyllum ambrosia</i> (Hance) Schltr.	XX-0-STUTZ-001421
<i>Bulbophyllum ambrosia</i> subsp. <i>ambrosia</i>	XX-0-STUTZ-001422
<i>Bulbophyllum angustifolium</i> (Blume) Lindl.	XX-0-STUTZ-001423
<i>Bulbophyllum apodum</i> Hook. f.	XX-0-STUTZ-001425
<i>Bulbophyllum auratum</i> (Lindl.) Rchb. f.	XX-0-STUTZ-001426
<i>Bulbophyllum auratum</i> (Lindl.) Rchb.f.	XX-0-STUTZ-001427
<i>Bulbophyllum auratum</i> (Lindl.) Rchb.f.	XX-0-STUTZ-011005
<i>Bulbophyllum auratum</i> var. <i>alba</i> *	XX-0-STUTZ-007206
<i>Bulbophyllum barbigerum</i> Lindl.	XX-0-STUTZ-014577
<i>Bulbophyllum biflorum</i> Teijsm. & Binn.	XX-0-STUTZ-006856
<i>Bulbophyllum bifurcatoflorens</i> (Fukuy.) J.J. Verm., Schuit. & de Vogel	XX-0-STUTZ-015922
<i>Bulbophyllum cambodianum</i> (Christenson) J.J. Verm., Schuit. & de Vogel	XX-0-STUTZ-014578
<i>Bulbophyllum cambodianum</i> (Christenson) J.J. Verm., Schuit. & de Vogel	XX-0-STUTZ-015923
<i>Bulbophyllum cariniflorum</i> Rchb. f.	XX-0-STUTZ-016374
<i>Bulbophyllum carunculatum</i> Garay, Hamer & Siegerist	XX-0-STUTZ-011007
<i>Bulbophyllum catenulatum</i> Kraenzl.	XX-0-STUTZ-014579
<i>Bulbophyllum cochleatum</i> var. <i>bequaertii</i> (De Wild.) J.J. Verm.	XX-0-STUTZ-007265
<i>Bulbophyllum cocoinum</i> Bateman ex Lindl.	XX-0-STUTZ-007458
<i>Bulbophyllum corolliferum</i> J.J. Sm.	XX-0-STUTZ-011158
<i>Bulbophyllum cumingii</i> (Lindl.) Rchb. f.	XX-0-STUTZ-001433
<i>Bulbophyllum cupreum</i> Lindl.	XX-0-STUTZ-001434
<i>Bulbophyllum dayanum</i> Rchb. f.	XX-0-FRP-23990
<i>Bulbophyllum desmotrichoides</i> Schltr.	XX-0-STUTZ-011006
<i>Bulbophyllum echinolabium</i> J.J. Sm.	XX-0-STUTZ-001435

<i>Bulbophyllum elassoglossum</i> Siegerist	XX-0-STUTZ-007461
<i>Bulbophyllum facetum</i> Garay, Hamer & Siegerist	XX-0-STUTZ-014580
<i>Bulbophyllum falcatum</i> (Lindl.) Rchb. f.	XX-0-STUTZ-001436
<i>Bulbophyllum falcatum</i> (Lindl.) Rchb.f.	XX-0-STUTZ-007562
<i>Bulbophyllum falcatum</i> (Lindl.) Rchb. f.	XX-0-STUTZ-007784
<i>Bulbophyllum falcatum</i> var. <i>velutinum</i> (Lindl.) J.J. Verm.	XX-0-STUTZ-001437
<i>Bulbophyllum fascinator</i> (Rolfe)	XX-0-STUTZ-007786
<i>Bulbophyllum flabellum-veneris</i> (J. König) Aver.	XX-0-STUTZ-001439
<i>Bulbophyllum frostii</i> Summerh.	XX-0-STUTZ-001441
<i>Bulbophyllum gerlandianum</i> Kraenzl.	XX-0-STUTZ-016375
<i>Bulbophyllum gibbosum</i> (Blume) Lindl.	XX-0-STUTZ-014581
<i>Bulbophyllum gracillimum</i> (Rolfe) Rolfe	XX-0-STUTZ-007334
<i>Bulbophyllum gracillimum</i> (Rolfe) Rolfe	XX-0-STUTZ-007798
<i>Bulbophyllum grandiflorum</i> Blume	XX-0-STUTZ-016376
<i>Bulbophyllum graveolens</i> (F.M. Bailey) J.J. Sm.	XX-0-BAS-1334/1991
<i>Bulbophyllum graveolens</i> (F.M. Bailey) J.J. Sm.	XX-0-STUTZ-014582
<i>Bulbophyllum guttulatum</i> (Hook.f.) N.P. Balakr	XX-0-STUTZ-007335
<i>Bulbophyllum helenae</i> (Kuntze) J.J. Sm.	XX-0-STUTZ-016377
<i>Bulbophyllum josephi</i> (Kuntze) Summerh.	XX-0-STUTZ-001443
<i>Bulbophyllum kwangtungense</i> Schltr.	XX-0-STUTZ-015924
<i>Bulbophyllum lasiochilum</i> E.C. Parish & Rchb. f.	XX-0-STUTZ-001445
<i>Bulbophyllum lasiochilum</i> E.C. Parish & Rchb. f.	XX-0-STUTZ-011162
<i>Bulbophyllum leopardinum</i> (Wall.) Lindl. ex Wall.	XX-0-STUTZ-001446
<i>Bulbophyllum lobbii</i> Lindl.	XX-0-STUTZ-001447
<i>Bulbophyllum lobbii</i> Lindl.	XX-0-STUTZ-006858
<i>Bulbophyllum lobbii</i> subsp. <i>siamense</i> (Rchb. f.) Mangal, F. Velazquez & J.J. Verm.	XX-0-STUTZ-007328
<i>Bulbophyllum lobbii</i> subsp. <i>siamense</i> (Rchb. f.) Mangal, F. Velazquez & J.J. Verm.	XX-0-STUTZ-016378
<i>Bulbophyllum lobbii</i> var. <i>gigantea</i> *	XX-0-STUTZ-011020
<i>Bulbophyllum longisepalum</i> Rolfe	XX-0-STUTZ-007459
<i>Bulbophyllum longisepalum</i> Rolfe	XX-0-STUTZ-011023
<i>Bulbophyllum longissimum</i> (Ridl.) J.J. Sm.	XX-0-STUTZ-016379
<i>Bulbophyllum macranthum</i> Lindl.	XX-0-STUTZ-001449
<i>Bulbophyllum macranthum</i> Lindl.	XX-0-STUTZ-011024
<i>Bulbophyllum macranthum</i> Lindl.	XX-0-STUTZ-011025
<i>Bulbophyllum makoyanum</i> (Rchb. f.) Ridl.	XX-0-STUTZ-001450
<i>Bulbophyllum maxillare</i> (Lindl.) Rchb. f.	XX-0-STUTZ-005409
<i>Bulbophyllum medusae</i> (Lindl.) Rchb. f.	XX-0-STUTZ-001451
<i>Bulbophyllum medusae</i> (Lindl.) Rchb. f.	XX-0-STUTZ-007801

<i>Bulbophyllum mirum</i> J.J. Sm.		XX-0-STUTZ-007746
<i>Bulbophyllum mysorense</i> (Rolfe) J.J. Sm.		XX-0-STUTZ-007460
<i>Bulbophyllum nitens</i> Jum. & H. Perrier		XX-0-STUTZ-001452
<i>Bulbophyllum nymphopolitanum</i> Kraenzl.		XX-0-STUTZ-014584
<i>Bulbophyllum odoratissimum</i> (Sm.) Lindl. ex Hook. f.		XX-0-STUTZ-011030
<i>Bulbophyllum odoratissimum</i> (Sm.) Lindl. ex Wall.		XX-0-STUTZ-001453
<i>Bulbophyllum odoratissimum</i> (Sm.) Lindl. ex Wall.		XX-0-STUTZ-001454
<i>Bulbophyllum orbiculare</i> J.J. Sm.		XX-0-STUTZ-015925
<i>Bulbophyllum oreonastes</i> Rchb. f.		XX-0-STUTZ-007333
<i>Bulbophyllum orientale</i> Seidenf.		XX-0-STUTZ-016380
<i>Bulbophyllum ornatissimum</i> (Rchb. f.) J.J. Sm.		XX-0-STUTZ-016381
<i>Bulbophyllum orthoglossum</i> Kraenzl.		XX-0-STUTZ-001456
<i>Bulbophyllum pardalotum</i> Garay, Hamer & Siegerist		XX-0-STUTZ-013662
<i>Bulbophyllum pecten-veneris</i> (Gagnep.) Seidenf.		XX-0-STUTZ-007705
<i>Bulbophyllum pecten-veneris</i> (Gagnep.) Seidenf.		XX-0-STUTZ-011046
<i>Bulbophyllum peninsulare</i> Seidenf.		XX-0-STUTZ-001457
<i>Bulbophyllum phalaenopsis</i> J.J. Sm.		XX-0-STUTZ-011034
<i>Bulbophyllum picturatum</i> (Lodd.) Rchb. f.		XX-0-STUTZ-001458
<i>Bulbophyllum planibulbe</i> (Ridl.) Ridl.		XX-0-STUTZ-001459
<i>Bulbophyllum plumatum</i> Ames		XX-0-STUTZ-013620
<i>Bulbophyllum protractum</i> Hook. f.		XX-0-STUTZ-014585
<i>Bulbophyllum pulchellum</i> Ridl.		XX-0-STUTZ-011165
<i>Bulbophyllum purpurascens</i> Teijsm. & Binn.		XX-0-STUTZ-007462
<i>Bulbophyllum rigidum</i> King & Pantl.		XX-0-STUTZ-007470
<i>Bulbophyllum rothschildianum</i> (O'Brien) J.J. Sm.		XX-0-STUTZ-013618
<i>Bulbophyllum roxburghii</i> (Lindl.) Rchb. f.		XX-0-STUTZ-001462
<i>Bulbophyllum roxburghii</i> (Lindl.) Rchb. f.		XX-0-STUTZ-001463
<i>Bulbophyllum roxburghii</i> (Lindl.) Rchb. f.		XX-0-STUTZ-007802
<i>Bulbophyllum roxburghii</i> (Lindl.) Rchb. f.		XX-0-STUTZ-014586
<i>Bulbophyllum saltatorium</i> var. <i>albociliatum</i> (Finet) J.J. Verm.		XX-0-STUTZ-001464
<i>Bulbophyllum saltatorium</i> var. <i>saltatorium</i>		XX-0-STUTZ-001465
<i>Bulbophyllum scaberulum</i> (Rolfe) Bolus		XX-0-STUTZ-016382
<i>Bulbophyllum spathulatum</i> (Rolfe ex E.W. Cooper) Seidenf.		XX-0-STUTZ-011040
<i>Bulbophyllum sulcatum</i> (Blume) Lindl.		XX-0-STUTZ-014587
<i>Bulbophyllum taiwanense</i> (Fukuy.) K. Nakaj.		XX-0-STUTZ-014588
<i>Bulbophyllum thompsonii</i> Ridl.		XX-0-STUTZ-007472
<i>Bulbophyllum Thouars</i>	'Elisabeth Ann'	XX-0-STUTZ-011159
<i>Bulbophyllum Thouars</i>	'Louis Sander'	XX-0-STUTZ-007700

<i>Bulbophyllum treschii</i> Jenny		XX-0-STUTZ-013621
<i>Bulbophyllum triflorum</i> (Breda) Blume ex Miq.		XX-0-STUTZ-015926
<i>Bulbophyllum umbellatum</i> Lindl.		XX-0-STUTZ-014589
<i>Bulbophyllum vanvuurenii</i> J.J. Sm.		XX-0-STUTZ-014590
<i>Bulbophyllum vietnamense</i> Seidenf.		XX-0-STUTZ-013663
<i>Bulbophyllum virescens</i> J.J. Sm.		XX-0-STUTZ-005401
<i>Bulbophyllum woelfliae</i> Garay, Senghas & K. Lemcke		XX-0-STUTZ-001468
<i>Calanthe argenteostriata</i> C.Z. Tang & S.J. Cheng		XX-0-STUTZ-001469
<i>Calanthe discolor</i> Lindl.		XX-0-STUTZ-014591
<i>Calanthe sieboldii</i> Decne. ex Regel		XX-0-STUTZ-011052
<i>Calanthe triplicata</i> (Willemet) Ames		XX-0-STUTZ-011053
<i>Calanthe vestita</i> x Hybride	'Bryan'	XX-0-STUTZ-007723
<i>Calanthe vestita</i> Wall. ex Lindl.		XX-0-STUTZ-007608
<i>Calanthe vestita</i> Wall. ex Lindl.		XX-0-STUTZ-014981
<i>Calanthe</i> x Hybride	'Cervanthes'	XX-0-STUTZ-001473
<i>Camaridium cucullatum</i> (Lindl.) M.A. Blanco		XX-0-STUTZ-007515
<i>Campylocentrum micranthum</i> (Lindl.) Rolfe		XX-0-STUTZ-001474
<i>Catasetum expansum</i> Rchb. f.		EC-0-STUTZ-001479
<i>Catasetum expansum</i> Rchb. f.		XX-0-STUTZ-007790
<i>Catasetum macroglossum</i> Rchb. f.		XX-0-STUTZ-007402
<i>Catasetum macroglossum</i> Rchb. f.		XX-0-STUTZ-007427
<i>Catasetum maculatum</i> Kunth		XX-0-STUTZ-001487
<i>Catasetum ochraceum</i> Lindl.		XX-0-STUTZ-007401
<i>Catasetum pileatum</i> Rchb. f.		XX-0-STUTZ-007792
<i>Catasetum pileatum</i> Rchb. f.		XX-0-STUTZ-016384
<i>Catasetum planiceps</i> Lindl.		XX-0-STUTZ-001493
<i>Catasetum planiceps</i> Lindl.		XX-0-STUTZ-007793
<i>Catasetum sanguineum</i> Lindl. & Paxton		XX-0-STUTZ-001495
<i>Catasetum sanguineum</i> Lindl. & Paxton		XX-0-STUTZ-007794
<i>Cattleya alaorii</i> (Brieger & Bicalho) Van den Berg		XX-0-STUTZ-014598
<i>Cattleya bicalhoi</i> Van den Berg		XX-0-STUTZ-013624
<i>Cattleya bowringiana</i> x <i>Cattleya labiata</i>		XX-0-STUTZ-007720
<i>Cattleya cernua</i> (Lindl.) Van den Berg		XX-0-STUTZ-007314
<i>Cattleya coccinea</i> Lindl. var. <i>flava</i> *		XX-0-STUTZ-011993
<i>Cattleya coccinea</i> Lindl. var. <i>grandiflora</i> *		XX-0-STUTZ-008620
<i>Cattleya crispa</i> Lindl.		XX-0-STUTZ-001511
<i>Cattleya crispata</i> (Thunb.) Van den Berg		XX-0-STUTZ-014599
<i>Cattleya lundii</i> (Rchb. f. & Warm.) Van den Berg		XX-0-STUTZ-001526

<i>Cattleya maxima</i> Lindl.	XX-0-STUTZ-011107
<i>Cattleya maxima</i> var. <i>alba</i> *	XX-0-STUTZ-011108
<i>Cattleya milleri</i> (Blumensch. ex Pabst) Van den Berg	XX-0-STUTZ-011109
<i>Cattleya percivaliana</i> (Rchb. f.) O'Brien 'Carache'	XX-0-STUTZ-007617
<i>Cattleya percivaliana</i> lila innere x <i>Cattleya percivaliana albescens</i> 'Caracas'	XX-0-STUTZ-007710
<i>Cattleya perrinii</i> Lindl.	XX-0-STUTZ-001534
<i>Cattleya purpurata</i> (Lindl. & Paxton) Van den Berg	XX-0-STUTZ-007947
<i>Cattleya purpurata</i> (Lindl. & Paxton) Van den Berg <i>carnea</i> hort.	XX-0-STUTZ-011489
<i>Cattleya purpurata</i> (Lindl. & Paxton) Van den Berg x <i>Cattleya loddigesii</i> Lindl. f. <i>coerulea</i> *	XX-0-STUTZ-013654
<i>Cattleya purpurata</i> (Lindl. & Paxton) Van den Berg x <i>C. lueddemanniana</i> Rchb. f. var. <i>sanguinea</i> * 'Menzii'	XX-0-STUTZ-015020
<i>Cattleya rex</i> O'Brien	XX-0-STUTZ-014781
<i>Cattleya schilleriana</i> Rchb. f.	XX-0-STUTZ-014600
<i>Cattleya trianae</i> Linden & Rchb. f.	XX-0-STUTZ-001547
<i>Cattleya wittigiana</i> (Barb.Rodr.) Van den Berg	XX-0-STUTZ-014986
<i>Caucaea phalaenopsis</i> (Linden & Rchb. f.) N.H. Williams & M.W. Chase	XX-0-STUTZ-005398
<i>Ceratostylis rubra</i> Ames	XX-0-STUTZ-001559
<i>Chelonistele sulphurea</i> (Blume) Pfitzer	XX-0-STUTZ-014603
<i>Chiloschista segawae</i> (Masam.) Masam. & Fukuy.	XX-0-STUTZ-008181
<i>Chondroscaphe bicolor</i> (Rolfe) Dressler	XX-0-STUTZ-007450
<i>Chondroscaphe chestertonii</i> (Rchb. f.) Senghas & G. Gerlach	XX-0-STUTZ-014990
<i>Christensonella juergensii</i> (Schltr.) Szlach., Mytnik, Górniak & Smiszek	XX-0-STUTZ-011154
<i>Christensonella uncata</i> (Lindl.) Szlach., Mytnik, Górniak & Smiszek	XX-0-STUTZ-001563
<i>Chysis bractescens</i> Lindl.	XX-0-STUTZ-011155
<i>Chytroglossa marileoniae</i> Rchb. f.	XX-0-STUTZ-007797
<i>Cirrhaea fuscolutea</i> Lindl.	XX-0-STUTZ-001566
<i>Cischweinfia parva</i> (C.Schweinf.) Dressler & N.H. Williams	XX-0-STUTZ-001568
<i>Cleisostoma arietinum</i> (Rchb. f.)	XX-0-STUTZ-001570
<i>Cleisostoma birmanicum</i> (Schltr.) Garay	XX-0-STUTZ-015927
<i>Cleisostoma simondii</i> (Gagnep.) Seidenf.	XX-0-STUTZ-001571
<i>Clowesia russelliana</i> (Hook.) Dodson	XX-0-STUTZ-001573
<i>Cochleanthes amazonica</i> (Rchb. f. & Warsz.) R.E. Schult. & Garay	XX-0-STUTZ-001575
<i>Cochleanthes discolor</i> (Lindl.) R.E. Schult. & Garay	XX-0-STUTZ-007805
<i>Cochleanthes discolor</i> (Lindl.) R.E. Schult. & Garay	XX-0-STUTZ-007806
<i>Cochleanthes discolor</i> (Lindl.) R.E. Schult. & Garay	XX-0-STUTZ-011172
<i>Cochlioda noezliana</i> (Mast.) Rolfe	XX-0-STUTZ-001580
<i>Cochlioda rosea</i> (Lindl.) Benth.	XX-0-STUTZ-001581
<i>Cochlioda rosea</i> (Lindl.) Benth.	XX-0-STUTZ-007807
<i>Cochlioda vulcanica</i> (Rchb. f.) Benth. & Hook. f. ex Rolfe	XX-0-STUTZ-001582

<i>Coelia bella</i> (Lem.) Rchb. f.	XX-0-STUTZ-001583
<i>Coelia bella</i> (Lem.) Rchb. f.	XX-0-STUTZ-007808
<i>Coelia triptera</i> (Sm.) G. Don ex Steud.	XX-0-STUTZ-001584
<i>Coelogyne asperata</i> Lindl.	XX-0-STUTZ-007445
<i>Coelogyne barbata</i> Lindl. ex Griff	XX-0-STUTZ-001587
<i>Coelogyne barbata</i> Lindl. ex Griff	XX-0-STUTZ-007810
<i>Coelogyne celebensis</i> J.J. Sm.	XX-0-STUTZ-011199
<i>Coelogyne confusa</i> Ames	XX-0-STUTZ-001588
<i>Coelogyne cristata</i> Lindl.	XX-0-STUTZ-007811
<i>Coelogyne cristata</i> Lindl.	XX-0-STUTZ-007814
<i>Coelogyne cristata</i> var. <i>cristata</i> *	XX-0-STUTZ-011187
<i>Coelogyne cristata</i> var. <i>lemoniana</i> *	XX-0-STUTZ-011186
<i>Coelogyne fimbriata</i> Lindl.	XX-0-STUTZ-001591
<i>Coelogyne fimbriata</i> Lindl.	XX-0-STUTZ-011193
<i>Coelogyne flaccida</i> Lindl.	XX-0-STUTZ-001592
<i>Coelogyne flexuosa</i>	XX-0-STUTZ-007816
<i>Coelogyne flexuosa</i> Rolfe	XX-0-STUTZ-001593
<i>Coelogyne huettneriana</i> Rchb. f.	XX-0-STUTZ-001595
<i>Coelogyne huettneriana</i> Rchb. f.	XX-0-STUTZ-007725
<i>Coelogyne huettneriana</i> Rchb. f.	XX-0-STUTZ-007818
<i>Coelogyne judithiae</i> P. Taylor	XX-0-STUTZ-001596
<i>Coelogyne lawrenceana</i> Rolfe	XX-0-STUTZ-001597
<i>Coelogyne lentiginosa</i> Lindl.	XX-0-STUTZ-001598
<i>Coelogyne lentiginosa</i> Lindl.	XX-0-STUTZ-007819
<i>Coelogyne longirachis</i> Ames	XX-0-STUTZ-014991
<i>Coelogyne miniata</i> (Blume) Lindl.	XX-0-STUTZ-007457
<i>Coelogyne mooreana</i> Rolfe	XX-0-STUTZ-001600
<i>Coelogyne nervosa</i> A. Rich.	XX-0-STUTZ-006786
<i>Coelogyne nervosa</i> A. Rich.	XX-0-STUTZ-007817
<i>Coelogyne ovalis</i> Lindl.	XX-0-STUTZ-001601
<i>Coelogyne ovalis</i> Lindl.	XX-0-STUTZ-007820
<i>Coelogyne pandurata</i> Lindl.	XX-0-STUTZ-001602
<i>Coelogyne pandurata</i> Lindl. x <i>Coelogyne asperata</i> Lindl.	XX-0-STUTZ-001603
<i>Coelogyne pandurata</i> Lindl. x <i>Coelogyne mayeriana</i> Rchb. f.	XX-0-STUTZ-001604
<i>Coelogyne parishii</i> Hook. f.	XX-0-STUTZ-001605
<i>Coelogyne pulverula</i> Teijsm. & Binn.	XX-0-STUTZ-001606
<i>Coelogyne rochussenii</i> de Vriese	XX-0-STUTZ-007563
<i>Coelogyne salmonicolor</i> Rchb. f.	XX-0-JENA-7012538

<i>Coelogyne schilleriana</i> Rchb. f. & K. Koch		XX-0-STUTZ-014782
<i>Coelogyne speciosa</i> (Blume) Lindl.		XX-0-STUTZ-001608
<i>Coelogyne speciosa</i> subsp. <i>incarnata</i> Gravend		XX-0-STUTZ-001609
<i>Coelogyne swaniana</i> Rolfe		XX-0-STUTZ-001610
<i>Coelogyne tomentosa</i> Lindl.		XX-0-STUTZ-001611
<i>Coelogyne tomentosa</i> Lindl.		XX-0-STUTZ-001612
<i>Coelogyne trinervis</i> Lindl.		XX-0-STUTZ-014993
<i>Coelogyne viscosa</i> Rchb. f.		XX-0-STUTZ-001614
<i>Cryptochilus sanguineus</i> Wall.		XX-0-STUTZ-007451
<i>Cuitlauzina candida</i> (Lindl.) Dressler & N.H. Williams		XX-0-STUTZ-011749
<i>Cuitlauzina egertonii</i> (Lindl.) Dressler & N.H. Williams		XX-0-STUTZ-001625
<i>Cuitlauzina pendula</i> Lex.		XX-0-STUTZ-001626
<i>Cuitlauzina pendula</i> Lex.		XX-0-STUTZ-007254
<i>Cuitlauzina pendula</i> Lex.		XX-0-STUTZ-007821
<i>Cuitlauzina pulchella</i> (Bateman ex Lindl.) Dressler & N.H. Williams		XX-0-STUTZ-001627
<i>Cuitlauzina pulchella</i> (Bateman ex Lindl.) Dressler & N.H. Williams		XX-0-STUTZ-007717
<i>Cyclopogon lindleyanus</i> (Link, Klotzsch & Otto) Schltr.		XX-0-STUTZ-007396
<i>Cymbidium aloifolium</i> (L.) Sw.		XX-0-STUTZ-015060
<i>Cymbidium canaliculatum</i> R. Br.		XX-0-STUTZ-001641
<i>Cymbidium canaliculatum</i> R. Br.		XX-0-STUTZ-007823
<i>Cymbidium devonianum</i> Paxton		XX-0-STUTZ-001643
<i>Cymbidium erythrostylum</i> var. <i>magnifica</i> *		XX-0-STUTZ-007260
<i>Cymbidium hookerianum</i> Rchb. f.		XX-0-STUTZ-011213
<i>Cymbidium lowianum</i> (Rchb. f.) Rchb. f.		XX-0-STUTZ-001646
<i>Cymbidium madidum</i> Lindl.		XX-0-STUTZ-007444
<i>Cymbidium</i> Sw.	'Attic Bird'	XX-0-STUTZ-001635
<i>Cymbidium</i> Sw.	'Danzatore Dilys'	XX-0-STUTZ-001631
<i>Cymbidium</i> Sw.	'Gareth Latanger'	XX-0-STUTZ-001632
<i>Cymbidium</i> Sw.	'Hunters Point'	XX-0-STUTZ-001636
<i>Cymbidium</i> Sw.	'Pinafore'	XX-0-STUTZ-001637
<i>Cymbidium</i> Sw.	'Showgirl Malibu Queen'	XX-0-STUTZ-001633
<i>Cymbidium</i> Sw.	'Silvia Miller'	XX-0-STUTZ-001634
<i>Cymbidium</i> Sw.	'Tanganyika'	XX-0-STUTZ-001639
<i>Cymbidium</i> Sw. x Hybride		XX-0-STUTZ-008184
<i>Cymbidium</i> Sw. x Hybride		XX-0-STUTZ-008185
<i>Cymbidium</i> Sw. x Hybride		XX-0-STUTZ-008186
<i>Cymbidium tracyanum</i> L. Castle		XX-0-STUTZ-001647
<i>Cyrtochilum aurantiacum</i> (G. Gerlach & T. Franke) Dalström		XX-0-STUTZ-001650

<i>Cyrtochilum densiflorum</i> (Lindl.) Kraenzl.	XX-0-STUTZ-001651
<i>Cyrtochilum edwardii</i> (Rchb. f.) Kraenzl.	XX-0-STUTZ-001653
<i>Cyrtochilum megalophium</i> (Lindl.) Kraenzl.	XX-0-STUTZ-001654
<i>Cyrtochilum murinum</i> (Rchb. f.) Kraenzl.	XX-0-STUTZ-007338
<i>Cyrtochilum revolutum</i> (Lindl.) Dalström	XX-0-STUTZ-001655
<i>Cyrtopodium cristatum</i> Lindl.	XX-0-STUTZ-007432
<i>Cyrtopodium glutiniferum</i> Raddi	XX-0-STUTZ-001656
<i>Cyrtopodium punctatum</i> (L.) Lindl.	XX-0-STUTZ-001657
<i>Dactylorhiza majalis</i> (Rchb.) P.F. Hunt & Summerh.	XX-0-STUTZ-008786
<i>Dendrobium adae</i> F.M. Bailey	XX-0-STUTZ-014605
<i>Dendrobium adae</i> F.M. Bailey	XX-0-STUTZ-015928
<i>Dendrobium aduncum</i> Lindl.	XX-0-STUTZ-001661
<i>Dendrobium alexandrae</i> Schltr.	XX-0-STUTZ-014606
<i>Dendrobium amabile</i> (Lour.) O'Brien	XX-0-STUTZ-001663
<i>Dendrobium amabile</i> (Lour.) O'Brien	XX-0-STUTZ-007855
<i>Dendrobium amethystoglossum</i> Rchb. f.	XX-0-STUTZ-001664
<i>Dendrobium amethystoglossum</i> Rchb. f.	XX-0-STUTZ-007643
<i>Dendrobium anceps</i> Sw.	XX-0-STUTZ-001665
<i>Dendrobium anosmum</i> Lindl.	XX-0-STUTZ-007500
<i>Dendrobium anosmum</i> Lindl.	XX-0-STUTZ-007847
<i>Dendrobium anosmum</i> Lindl.	XX-0-STUTZ-007848
<i>Dendrobium anosmum</i> Lindl.	XX-0-STUTZ-007849
<i>Dendrobium antennatum</i> Lindl.	XX-0-STUTZ-001668
<i>Dendrobium aphrodite</i> Rchb. f.	XX-0-STUTZ-007752
<i>Dendrobium aphyllum</i> (Roxb.) C.E.C. Fisch.	XX-0-STUTZ-007671
<i>Dendrobium aphyllum</i> (Roxb.) C.E.C. Fisch.	XX-0-STUTZ-007850
<i>Dendrobium brunneum</i> Schuit. & Peter B. Adams	XX-0-STUTZ-007332
<i>Dendrobium capillipes</i> Rchb. f.	XX-0-STUTZ-014607
<i>Dendrobium capituliflorum</i> Rolfe	XX-0-STUTZ-001676
<i>Dendrobium chrysotoxum</i> Lindl.	XX-0-STUTZ-001679
<i>Dendrobium crepidatum</i> Lindl. & Paxton	XX-0-STUTZ-007689
<i>Dendrobium crumenatum</i> Sw.	XX-0-STUTZ-001680
<i>Dendrobium crystallinum</i> Rchb. f.	XX-0-STUTZ-001681
<i>Dendrobium crystallinum</i> Rchb. f.	XX-0-STUTZ-007858
<i>Dendrobium cucullatum</i> R. Br.	XX-0-STUTZ-001682
<i>Dendrobium cuthbertsonii</i> F. Muell.	XX-0-STUTZ-011256
<i>Dendrobium cuthbertsonii</i> F. Muell.	XX-0-STUTZ-014609
<i>Dendrobium delacourii</i> Guillaumin	XX-0-STUTZ-001686

<i>Dendrobium delacourii</i> Guillaumin	XX-0-STUTZ-015000
<i>Dendrobium delicatulum</i> Kraenzl. ex Warb.	XX-0-STUTZ-011258
<i>Dendrobium densiflorum</i> Lindl.	XX-0-STUTZ-001687
<i>Dendrobium devonianum</i> Paxton	XX-0-STUTZ-001688
<i>Dendrobium dichaeoides</i> Schltr.	XX-0-STUTZ-015929
<i>Dendrobium equitans</i> Kraenzl.	XX-0-STUTZ-008152
<i>Dendrobium eximium</i> Schltr.	XX-0-STUTZ-001689
<i>Dendrobium farmeri</i> Paxton	XX-0-STUTZ-007693
<i>Dendrobium fimbriatum</i> Hook.	XX-0-STUTZ-001691
<i>Dendrobium findlayanum</i> E.C. Parish & Rchb. f.	XX-0-STUTZ-007642
<i>Dendrobium findlayanum</i> E.C. Parish & Rchb. f.	XX-0-STUTZ-008124
<i>Dendrobium fleckeri</i> Rupp & C.T. White	XX-0-STUTZ-007456
<i>Dendrobium friedericksianum</i> Rchb. f.	XX-0-STUTZ-001692
<i>Dendrobium friedericksianum</i> Rchb. f.	XX-0-STUTZ-007862
<i>Dendrobium glomeratum</i> Rolfe	XX-0-STUTZ-011337
<i>Dendrobium gracilicaule</i> Kraenzl. ex Warb.	XX-0-STUTZ-011267
<i>Dendrobium gratiosissimum</i> Rchb. f.	XX-0-STUTZ-007317
<i>Dendrobium guerreroi</i> Ames & Quisumb.	XX-0-STUTZ-007863
<i>Dendrobium guerreroi</i> Ames & Quisumb.	XX-0-STUTZ-007864
<i>Dendrobium guerreroi</i> Ames & Quisumb.	XX-0-STUTZ-008149
<i>Dendrobium harveyanum</i> Rchb. f.	XX-0-STUTZ-007641
<i>Dendrobium hercoglossum</i> Rchb. f.	XX-0-STUTZ-007865
<i>Dendrobium hercoglossum</i> Rchb. f.	XX-0-STUTZ-011272
<i>Dendrobium jenkinsii</i> Wall. ex Lindl.	XX-0-STUTZ-007674
<i>Dendrobium junceum</i> Lindl.	XX-0-STUTZ-007330
<i>Dendrobium kingianum</i> Bidwill ex Lindl.	XX-0-STUTZ-001699
<i>Dendrobium lamellatum</i> (Blume) Lindl.	XX-0-STUTZ-001701
<i>Dendrobium lancifolium</i> A. Rich.	XX-0-STUTZ-001702
<i>Dendrobium langbianense</i> Gagnep.	XX-0-STUTZ-001703
<i>Dendrobium lawesii</i> F. Muell.	XX-0-STUTZ-001704
<i>Dendrobium lawesii</i> F. Muell.	XX-0-STUTZ-007866
<i>Dendrobium lawesii</i> F. Muell.	XX-0-STUTZ-011282
<i>Dendrobium lichenastrum</i> (F. Muell.) Rolfe	XX-0-STUTZ-001706
<i>Dendrobium lichenastrum</i> (F. Muell.) Rolfe	XX-0-STUTZ-011294
<i>Dendrobium lindleyi</i> Steud.	XX-0-STUTZ-001707
<i>Dendrobium lindleyi</i> Steud.	XX-0-STUTZ-007868
<i>Dendrobium linearifolium</i> Teijsm. & Binn.	XX-0-STUTZ-014612
<i>Dendrobium linguiforme</i> Sw.	XX-0-STUTZ-001708

<i>Dendrobium linguiforme</i> Sw.		XX-0-STUTZ-007870
<i>Dendrobium linguiforme</i> var. <i>nugentae</i> *		XX-0-STUTZ-011288
<i>Dendrobium loddigesii</i> Rolfe		XX-0-STUTZ-001709
<i>Dendrobium loddigesii</i> Rolfe		XX-0-STUTZ-007318
<i>Dendrobium longicornu</i> Lindl.		XX-0-STUTZ-007753
<i>Dendrobium macrophyllum</i> A. Rich.		XX-0-STUTZ-011295
<i>Dendrobium merrillii</i> Ames		XX-0-STUTZ-014613
<i>Dendrobium microbulbon</i> A. Rich.		XX-0-STUTZ-001711
<i>Dendrobium mohlianum</i> Rchb. f.		XX-0-STUTZ-014614
<i>Dendrobium monophyllum</i> F. Muell.		XX-0-STUTZ-001714
<i>Dendrobium mortii</i> F. Muell.		XX-0-STUTZ-008126
<i>Dendrobium moschatum</i> (Banks) Sw.		XX-0-STUTZ-007681
<i>Dendrobium moschatum</i> (Banks) Sw.		XX-0-STUTZ-001715
<i>Dendrobium mutabile</i> (Blume) Lindl.		XX-0-STUTZ-008173
<i>Dendrobium nobile</i> Lindl.	'Anne Marie'	XX-0-STUTZ-001716
<i>Dendrobium nobile</i> Lindl.		XX-0-STUTZ-001717
<i>Dendrobium nobile</i> Lindl.		XX-0-STUTZ-011305
<i>Dendrobium nobile</i> var. <i>intermedium</i> *		XX-0-STUTZ-011304
<i>Dendrobium pachyphyllum</i> (Kuntze) Bakh. f.		XX-0-STUTZ-001718
<i>Dendrobium parishii</i> Rchb. f.		XX-0-STUTZ-001719
<i>Dendrobium parishii</i> Rchb. f.		XX-0-STUTZ-007319
<i>Dendrobium parishii</i> Rchb. f.		XX-0-STUTZ-008139
<i>Dendrobium parvulum</i> Rolfe		XX-0-STUTZ-014616
<i>Dendrobium phalaenopsis</i> x <i>Hybride</i>		XX-0-STUTZ-011313
<i>Dendrobium polyanthum</i> Wall. ex Lindl.		XX-0-STUTZ-001720
<i>Dendrobium polyanthum</i> Wall. ex Lindl.		XX-0-STUTZ-007881
<i>Dendrobium pseudotenellum</i> Guillaumin		XX-0-STUTZ-007341
<i>Dendrobium pugioniforme</i> A. Cunn. ex Lindl.		XX-0-STUTZ-015003
<i>Dendrobium pulchellum</i> Roxb. ex Lindl.		XX-0-STUTZ-007675
<i>Dendrobium pulchellum</i> Roxb. ex Lindl.		XX-0-STUTZ-011318
<i>Dendrobium purpureum</i> subsp. <i>candidulum</i> (Rchb. f.) Dauncey & P.J. Cribb		XX-0-STUTZ-001721
<i>Dendrobium rigidum</i> R. Br.		XX-0-STUTZ-015004
<i>Dendrobium schoeninum</i> Lindl.		XX-0-STUTZ-001723
<i>Dendrobium secundum</i> alba		XX-0-STUTZ-008131
<i>Dendrobium senile</i> E.C. Parish & Rchb. f.		XX-0-STUTZ-007882
<i>Dendrobium seranicum</i> J.J. Sm.		XX-0-STUTZ-007394
<i>Dendrobium speciosum</i> Sm.	'Gaff' x 'Gaff'	XX-0-STUTZ-007690
<i>Dendrobium speciosum</i> Sm.		XX-0-STUTZ-001726

<i>Dendrobium spectabile</i> (Blume) Miq.	'Rainer' x 'Fulda'	XX-0-STUTZ-011336
<i>Dendrobium striolatum</i> Rchb. f.		XX-0-STUTZ-001728
<i>Dendrobium sulcatum</i> Lindl.		XX-0-STUTZ-001729
<i>Dendrobium sulcatum</i> Lindl.		XX-0-STUTZ-007660
<i>Dendrobium taylorii</i> (F. Muell.) F.M. Bailey		XX-0-STUTZ-008155
<i>Dendrobium teretifolium</i> R. Br.		XX-0-STUTZ-002294
<i>Dendrobium teretifolium</i> R. Br.		XX-0-STUTZ-015006
<i>Dendrobium tetragonum</i> A. Cunn. ex Lindl.		XX-0-STUTZ-001731
<i>Dendrobium thysiflorum</i> B.S. Williams		XX-0-STUTZ-007670
<i>Dendrobium thysiflorum</i> B.S. Williams		XX-0-STUTZ-007684
<i>Dendrobium thysiflorum</i> Rchb. f. ex André		XX-0-STUTZ-001732
<i>Dendrobium toressae</i> (F.M. Bailey) Dockrill		XX-0-STUTZ-015930
<i>Dendrobium trantuanii</i> Perner & X.N. Dang		XX-0-STUTZ-008132
<i>Dendrobium versteegii</i> J.J. Sm.		XX-0-STUTZ-015931
<i>Dendrobium victoriae-reginae</i> Loher		XX-0-STUTZ-001734
<i>Dendrobium virginale</i> *		XX-0-STUTZ-011346
<i>Dendrobium wassellii</i> S.T. Blake		XX-0-STUTZ-011347
<i>Dendrobium williamsonii</i> Day & Rchb. f.		XX-0-STUTZ-014620
<i>Dendrochilum abbreviatum</i> Blume		XX-0-STUTZ-001735
<i>Dendrochilum angustifolium</i> Ridl.		XX-0-STUTZ-001736
<i>Dendrochilum arachnites</i> Rchb. f.		XX-0-STUTZ-001737
<i>Dendrochilum aurantiacum</i> Blume		XX-0-STUTZ-001738
<i>Dendrochilum aureum</i> *		XX-0-STUTZ-011351
<i>Dendrochilum cobbianum</i> Rchb. f.		XX-0-STUTZ-001739
<i>Dendrochilum cobbianum</i> Rchb. f.		XX-0-STUTZ-007891
<i>Dendrochilum cobbianum</i> Rchb. f.		XX-0-STUTZ-011353
<i>Dendrochilum cootesii</i> H.A. Pedersen		XX-0-STUTZ-011354
<i>Dendrochilum filiforme</i> Lindl.		XX-0-STUTZ-001740
<i>Dendrochilum glumaceum</i> Lindl.		XX-0-STUTZ-001741
<i>Dendrochilum gracile</i> (Hook. f.) J.J. Sm.		XX-0-STUTZ-007736
<i>Dendrochilum graciliscapum</i> (Ames) Pfitzer		XX-0-STUTZ-008153
<i>Dendrochilum javieriense</i> Magrath, Bulmer & I. Shafer		XX-0-STUTZ-001742
<i>Dendrochilum javieriense</i> Magrath, Bulmer & I. Shafer		XX-0-STUTZ-007605
<i>Dendrochilum latifolium</i> Lindl.		XX-0-STUTZ-001743
<i>Dendrochilum latifolium</i> Lindl.		XX-0-STUTZ-007893
<i>Dendrochilum latifolium</i> Lindl.		XX-0-STUTZ-011361
<i>Dendrochilum longifolium</i> Rchb. f.		XX-0-STUTZ-001744
<i>Dendrochilum magnum</i> Rchb. f.		XX-0-STUTZ-007737

<i>Dendrochilum magnum</i> Rchb. f.		XX-0-STUTZ-011364
<i>Dendrochilum pallidiflavens</i> Blume		XX-0-STUTZ-014621
<i>Dendrochilum pumilum</i> Rchb. f.		XX-0-STUTZ-001745
<i>Dendrochilum saccolabium</i> Kraenzl.		XX-0-STUTZ-001746
<i>Dendrochilum simile</i> Blume		XX-1-JENA-7407613
<i>Dendrochilum tenellum</i> (Nees & Meyen) Ames		XX-0-STUTZ-001747
<i>Dendrochilum uncatum</i> Rchb. f.		XX-0-STUTZ-001748
<i>Dendrochilum wenzelii</i> Ames		XX-0-STUTZ-001749
<i>Dendrochilum wenzelii</i> Ames		XX-0-STUTZ-011367
<i>Dendrochilum williamsii</i> (Ames) Pfitzer		XX-0-STUTZ-007738
<i>Dichaea muricata</i> (Sw.) Lindl.		XX-0-STUTZ-001751
<i>Dimorphorchis rossii</i> Fowlie		XX-0-STUTZ-008120
<i>Dinema polybulbon</i> (Sw.) Lindl.		XX-0-STUTZ-001752
<i>Dinema polybulbon</i> (Sw.) Lindl.		XX-0-STUTZ-001753
<i>Dinema polybulbon</i> (Sw.) Lindl.		XX-0-STUTZ-007896
<i>Diodonopsis erinacea</i> (Rchb. f.) Pridgeon & M.W. Chase		XX-0-STUTZ-015932
<i>Diplocaulobium pulvilliferum</i> (Schltr.) A.D. Hawkes		XX-0-STUTZ-001754
<i>Disa</i> P.J. Bergius	'Apricot Delight'	XX-0-STUTZ-013538
<i>Disa</i> P.J. Bergius	'Mountain Dew'	XX-0-STUTZ-013539
<i>Disa</i> P.J. Bergius	'Rosy Face'	XX-0-STUTZ-013540
<i>Disa</i> P.J. Bergius	'Sid's Favorite'	XX-0-STUTZ-013541
<i>Disa uniflora</i> P.J. Bergius	'Kouebbokkeveld'	XX-0-STUTZ-013543
<i>Disa uniflora</i> P.J. Bergius		XX-0-STUTZ-013544
<i>Domingoa gemma</i> (Rchb. f.) Van den Berg & Soto Arenas		XX-0-STUTZ-001756
<i>Dracula astuta</i> (Rchb. f.) Luer		XX-0-STUTZ-013612
<i>Dracula bella</i> (Rchb. f.) Luer		XX-0-STUTZ-001757
<i>Dracula bella</i> (Rchb. f.) Luer		XX-0-STUTZ-007899
<i>Dracula brangeri</i> Luer		XX-0-STUTZ-013609
<i>Dracula carderi</i> var. <i>superba</i> *		XX-0-STUTZ-011380
<i>Dracula chimaera</i> (Rchb. f.) Luer		XX-0-STUTZ-007900
<i>Dracula dalessandroi</i> Luer		XX-0-STUTZ-013611
<i>Dracula felix</i> (Luer) Luer	'Stigl'	XX-0-STUTZ-013610
<i>Dracula gorgona</i> (A.H. Kent) Luer & R. Escobar		XX-0-STUTZ-001762
<i>Dracula houtteana</i> (Rchb. f.) Luer		XX-0-STUTZ-001763
<i>Dracula lotax</i> (Luer) Luer		XX-0-STUTZ-001764
<i>Dracula mopsus</i> (F. Lehm. & Kraenzl.) Luer		XX-0-STUTZ-013613
<i>Dracula nycterina</i> (Rchb. f.) Luer		XX-0-STUTZ-013614
<i>Dracula polyphemus</i> (Luer) Luer		XX-0-STUTZ-014625

<i>Dracula psittacina</i> (Rchb.f.) Luer & R. Escobar		XX-0-STUTZ-015933
<i>Dracula riplejana</i> Luer		XX-0-STUTZ-001765
<i>Dracula simia</i> (Luer) Luer		XX-0-STUTZ-014626
<i>Dracula sodiroi</i> (Schltr.) Luer		XX-0-STUTZ-001766
<i>Dracula vampira</i> (Luer) Luer		XX-0-STUTZ-001767
<i>Dryadella cristata</i> Luer & R. Escobar		XX-0-STUTZ-015934
<i>Dryadella cuspidata</i> Luer & Hirtz		XX-0-STUTZ-015935
<i>Dryadella edwallii</i> (Cogn.) Luer		XX-0-STUTZ-007418
<i>Dryadella hirtzii</i> Luer		XX-0-STUTZ-001771
<i>Dryadella simula</i> (Rchb. f.) Luer		XX-0-STUTZ-001772
<i>Encyclia alata</i> (Bateman) Schltr.		XX-0-STUTZ-001774
<i>Encyclia ambigua</i> (Lindl.) Schltr.		XX-0-STUTZ-001775
<i>Encyclia bracteata</i> Schltr. ex Hoehne		XX-0-STUTZ-007550
<i>Encyclia cordigera</i> (Kunth) Dressler		XX-0-STUTZ-007422
<i>Encyclia cordigera</i> (Kunth) Dressler		XX-0-STUTZ-008136
<i>Encyclia kennedyi</i> (Fowlie & Withner) Hágsater		XX-0-STUTZ-001776
<i>Encyclia nematocaulon</i> (A. Rich.) Acuña		XX-0-STUTZ-007908
<i>Encyclia schatzlii</i> *		XX-0-STUTZ-011409
<i>Encyclia selligera</i> (Bateman ex Lindl.) Schltr.		XX-0-STUTZ-001779
<i>Epidendrum avicula</i> Lindl.		XX-0-STUTZ-007195
<i>Epidendrum avicula</i> Lindl.		XX-0-STUTZ-007955
<i>Epidendrum boundii</i> *	Hybride	XX-0-STUTZ-011418
<i>Epidendrum ciliare</i> L.		XX-0-STUTZ-001784
<i>Epidendrum ciliare</i> L.		XX-0-STUTZ-007909
<i>Epidendrum fulgens</i> Brongn.		XX-0-STUTZ-007351
<i>Epidendrum ibaguense</i> Kunth		XX-0-STUTZ-001787
<i>Epidendrum lacustre</i> Lindl.		XX-0-STUTZ-014629
<i>Epidendrum medusae</i> (Rchb. f.) Pfitzer		XX-0-STUTZ-001788
<i>Epidendrum parkinsonianum</i> Hook.		XX-0-STUTZ-001789
<i>Epidendrum parkinsonianum</i> Hook.		XX-0-STUTZ-007910
<i>Epidendrum peperomia</i> Rchb. f.		XX-0-STUTZ-001790
<i>Epidendrum polyanthum</i> Lindl.		XX-0-STUTZ-001791
<i>Epidendrum porpax</i> Rchb. f.		XX-0-STUTZ-015013
<i>Epidendrum pseudepidendrum</i> Rchb. f.		XX-0-STUTZ-007509
<i>Epidendrum pseudepidendrum</i> Rchb. f.		XX-0-STUTZ-011427
<i>Epidendrum radicans</i> Pav. ex Lindl.		XX-0-IA-BG20048140 GZ
<i>Epidendrum schlechterianum</i> Ames		XX-0-STUTZ-001794
<i>Epidendrum secundum</i> Jacq.		XX-0-STUTZ-001795

<i>Epigeneium acuminatum</i> (Rolfe) Summerh.	XX-0-STUTZ-001798
<i>Epigeneium triflorum</i> (Blume) Summerh. subsp. <i>triflorum</i> *	XX-0-STUTZ-001802
<i>Eria bractescens</i> Lindl.	XX-0-STUTZ-001803
<i>Eria gagnepainii</i> A.D. Hawkes & A.H. Heller	XX-0-STUTZ-014632
<i>Eria javanica</i> (Sw.) Blume	XX-0-STUTZ-001804
<i>Eria javanica</i> (Sw.) Blume	XX-0-STUTZ-007914
<i>Eria rhyncostyloides</i> O'Brien	XX-0-STUTZ-001805
<i>Eria vittata</i> Lindl.	XX-0-STUTZ-014633
<i>Erycina crista-galli</i> (Rchb. f.) N.H. Williams & M.W. Chase	XX-0-STUTZ-008183
<i>Erycina pusilla</i> (L.) N.H. Williams & M.W. Chase	XX-0-STUTZ-015010
<i>Eulophia andamanensis</i> Rchb. f.	XX-0-STUTZ-011435
<i>Eulophia streptopetala</i> Lindl.	XX-0-STUTZ-001808
<i>Eulophia streptopetala</i> Lindl.	XX-0-STUTZ-007420
<i>Eurychone rothschildiana</i> (O'Brien) Schltr.	XX-0-STUTZ-011438
<i>Flickingeria fimbriata</i> (Blume) A.D. Hawkes	XX-0-STUTZ-001810
<i>Gastrochilus acutifolius</i> (Lindl.) Kuntze	XX-0-STUTZ-007262
<i>Gastrochilus bellinus</i> (Rchb. f.) Kuntze	XX-0-STUTZ-001814
<i>Gastrochilus dasypogon</i> (Sm.) Kuntze	XX-0-STUTZ-001815
<i>Gastrochilus pseudodistichus</i> (King & Pantl.) Schltr.	XX-0-STUTZ-015014
<i>Genyorchis apetala</i> (Lindl.) Senghas	XX-0-STUTZ-001816
<i>Genyorchis pumila</i> (Sw.) Schltr.	XX-0-STUTZ-007467
<i>Gomesa colorata</i> (Königer & J.G. Weinm.) M.W. Chase & N.H. Williams	XX-0-STUTZ-007311
<i>Gomesa colorata</i> (Königer & J.G. Weinm.) M.W. Chase & N.H. Williams	XX-0-STUTZ-007646
<i>Gomesa colorata</i> (Königer & J.G. Weinm.) M.W. Chase & N.H. Williams	XX-0-STUTZ-011699
<i>Gomesa concolor</i> (Hook.) M.W. Chase & N.H. Williams	XX-0-STUTZ-002013
<i>Gomesa crispa</i> (Lindl.) Klotzsch ex Rchb. f.	XX-0-STUTZ-001817
<i>Gomesa gardneri</i> (Lindl.) M.W. Chase & N.H. Williams	XX-0-STUTZ-007241
<i>Gomesa imperatoris-maximiliani</i> (Rchb.f.) M.W.Chase & N.H.Williams	XX-0-STUTZ-002014
<i>Gomesa imperatoris-maximiliani</i> (Rchb.f.) M.W.Chase & N.H.Williams	XX-0-STUTZ-008011
<i>Gomesa longipes</i> (Lindl.) M.W. Chase & N.H. Williams	XX-0-STUTZ-007703
<i>Gomesa longipes</i> (Lindl.) M.W. Chase & N.H. Williams	XX-0-STUTZ-015015
<i>Gomesa recurva</i> R. Br.	XX-0-STUTZ-011445
<i>Gongora ecornuta</i> Jenny	XX-0-STUTZ-001821
<i>Gongora galeata</i> (Lindl.) Rchb. f.	XX-0-STUTZ-001824
<i>Gongora galeata</i> (Lindl.) Rchb. f.	XX-0-STUTZ-007917
<i>Gongora galeata</i> (Lindl.) Rchb. f.	XX-0-STUTZ-011447
<i>Gongora galeata</i> var. <i>flava</i> *	XX-0-STUTZ-007213
<i>Gongora pleiochroma</i> Rchb. f.	XX-0-STUTZ-001829

<i>Gongora scaphephorus</i> Rchb. f. & Warsz.		XX-0-STUTZ-001830
<i>Gongora truncata</i> Lindl.		XX-0-STUTZ-001833
<i>Goodyera schlechtendaliana</i> Rchb. f.		XX-0-STUTZ-015017
<i>Grammatophyllum scriptum</i> var. <i>citrinum</i> *		XX-0-STUTZ-013672
<i>Grandiphyllum divaricatum</i> (Lindl.) Docha Neto		XX-0-STUTZ-014634
<i>Grobya galeata</i> Lindl.		XX-0-STUTZ-013673
<i>Guarianthe bowringiana</i> (O'Brien) Dressler & W.E. Higgins		XX-0-STUTZ-001837
<i>Guarianthe x guatemalensis</i> (T. Moore) W.E. Higgins		XX-0-STUTZ-001835
<i>Guarianthe x guatemalensis</i> (T. Moore) W.E. Higgins		XX-0-STUTZ-007625
<i>Habenaria myriotricha</i> Gagnep.		XX-0-STUTZ-007486
<i>Habenaria rhodocheila</i> Hance		XX-0-STUTZ-001839
<i>Haraella retrocalla</i> (Hayata) Kudô		XX-0-STUTZ-001840
<i>Haraella retrocalla</i> (Hayata) Kudô		XX-0-STUTZ-011458
<i>Helcia sanguinolenta</i> Lindl.		XX-0-STUTZ-001841
<i>Heterotaxis sessilis</i> (Sw.) F. Barros		XX-0-STUTZ-001842
<i>Holcoglossum kimballianum</i> (Rchb. f.) Garay		XX-0-STUTZ-001845
<i>Homalopetalum pumilio</i> (Rchb. f.) Schltr.		XX-0-STUTZ-015018
<i>Houlletia odoratissima</i> Linden ex Lindl. & Paxton		XX-0-STUTZ-007741
<i>Hygrochilus parishii</i> (Veitch & Rchb. f.) Pfitzer		XX-0-STUTZ-001850
<i>Isabelia pulchella</i> (Kraenzl.) C. Van den Berg & M.W. Chase		XX-0-JENA-7594137-00
<i>Isabelia pulchella</i> (Kraenzl.) C. Van den Berg & M.W. Chase		XX-0-STUTZ-001852
<i>Isabelia virginalis</i> Barb. Rodr.		XX-0-STUTZ-001854
<i>Isabelia virginalis</i> Barb.Rodr.		XX-0-STUTZ-007922
<i>Isochilus major</i> Cham. & Schtdl.		XX-0-STUTZ-001856
<i>Jumellea confusa</i> (Schltr.) Schltr.		XX-0-STUTZ-001857
<i>Jumellea maxillarioides</i> (Ridl.) Schltr.		XX-0-STUTZ-001858
<i>Jumellea sagittata</i> H. Perrier		XX-0-STUTZ-007544
<i>Kefersteinia lactea</i> (Rchb. f.) Schltr.		XX-0-STUTZ-001861
<i>Kefersteinia pellita</i> Rchb. f. ex Dodson & D.E. Benn.		XX-0-STUTZ-001862
<i>Kefersteinia pulchella</i> Schltr.		XX-0-STUTZ-001863
<i>Kefersteinia tolimensis</i> Schltr.		XX-0-STUTZ-001865
<i>Lacaena spectabilis</i> (Klotzsch) Rchb. f.		XX-0-STUTZ-001868
<i>Laelia albida</i> Bateman ex Lindl.		XX-0-STUTZ-001869
<i>Laelia albida rosea</i> f.		XX-0-STUTZ-007301
<i>Laelia anceps</i> Lindl.	'Guerra'	XX-0-STUTZ-007287
<i>Laelia anceps</i> Lindl.	'Stewarts'	XX-0-STUTZ-007273
<i>Laelia anceps</i> Lindl.		XX-0-STUTZ-001870
<i>Laelia anceps</i> Lindl.		XX-0-STUTZ-007925

<i>Laelia anceps</i> Lindl.	XX-0-STUTZ-007926
<i>Laelia anceps</i> Lindl.	XX-0-STUTZ-011471
<i>Laelia anceps</i> Lindl.	XX-0-STUTZ-011486
<i>Laelia anceps</i> var. <i>oaxacana</i> *	XX-0-STUTZ-007271
<i>Laelia anceps</i> var. <i>oaxengana</i> *	XX-0-STUTZ-011483
<i>Laelia autumnalis</i> (Lex.) Lindl.	XX-0-STUTZ-007303
<i>Laelia furfuracea</i> Lindl.	XX-0-STUTZ-001873
<i>Laelia furfuracea</i> Lindl.	XX-0-STUTZ-007304
<i>Laelia furfuracea</i> Lindl.	XX-0-STUTZ-014635
<i>Laelia gloriosa</i> (Rchb. f.) L.O. Williams	XX-0-STUTZ-001874
<i>Laelia gouldiana</i> Rchb. f.	XX-0-STUTZ-001875
<i>Laelia gouldiana</i> Rchb. f.	XX-0-STUTZ-007667
<i>Laelia gouldiana</i> Rchb. f.	XX-0-STUTZ-011493
<i>Laelia lyonsii</i> (Lindl.) L.O. Williams	XX-0-STUTZ-001876
<i>Laelia rubescens</i> Lindl.	XX-0-STUTZ-001877
<i>Laelia rubescens</i> Lindl.	XX-0-STUTZ-007950
<i>Laelia rubescens</i> Lindl.	XX-0-STUTZ-011524
<i>Laelia splendida</i> (Schltr.) L.O. Williams	XX-0-STUTZ-001878
<i>Laelia superbiens</i> alba f.	XX-0-STUTZ-007346
<i>Laeliacattleya rebeiniana</i> (<i>Laelia purpurata</i> x <i>Cattleya</i> x <i>dupreana</i>)	XX-0-STUTZ-007719
<i>Lepanthes calodictyon</i> Hook.	XX-0-STUTZ-007390
<i>Lepanthes caprimulgus</i> Luer	XX-0-STUTZ-007389
<i>Lepanthes clareae</i> Luer & Hermans	XX-0-STUTZ-013600
<i>Lepanthes gargoylea</i> Luer & Hirtz	XX-0-STUTZ-015021
<i>Lepanthes nycteris</i> Luer & R. Vásquez	XX-0-STUTZ-014637
<i>Lepanthes wendlandii</i> Rchb. f.	XX-0-STUTZ-007743
<i>Leptotes bicolor</i> Lindl.	XX-0-STUTZ-001886
<i>Liparis gibbosa</i> Finet	XX-0-STUTZ-001889
<i>Lockhartia acuta</i> (Lindl.) Rchb. f.	XX-0-STUTZ-006818
<i>Lockhartia acuta</i> (Lindl.) Rchb. f.	XX-0-STUTZ-014639
<i>Lockhartia amoena</i> Endres & Rchb. f.	XX-0-STUTZ-001890
<i>Lockhartia lunifera</i> (Lindl.) Rchb. f.	XX-0-STUTZ-001891
<i>Lockhartia lunifera</i> (Lindl.) Rchb. f.	XX-0-STUTZ-007957
<i>Lockhartia oerstedii</i> Rchb. f.	XX-0-STUTZ-001892
<i>Lockhartia serra</i> Rchb. f.	XX-0-STUTZ-001893
<i>Ludisia discolor</i> (Ker Gawl.) A. Rich.	XX-0-STUTZ-011568
<i>Ludisia discolor</i> var. <i>trilineata</i> *	XX-0-STUTZ-011572
<i>Lueddemannia striata</i> G. Gerlach & M.H. Weber	XX-0-STUTZ-014640

<i>Lycaste aff. ciliata</i> (Ruiz & Pav.) Lindl. ex Rchb. f.	XX-0-STUTZ-011579
<i>Lycaste aromatica</i> (Graham) Lindl.	XX-0-STUTZ-006785
<i>Lycaste aromatica</i> (Graham) Lindl.	XX-0-STUTZ-007668
<i>Lycaste aromatica</i> (Graham) Lindl.	XX-0-STUTZ-011575
<i>Lycaste macrophylla</i> (Poepp. & Endl.) Lindl.	XX-0-STUTZ-015024
<i>Lycaste xytriophora</i> Linden & Rchb. f.	XX-0-STUTZ-007425
<i>Macropodanthus alatus</i> (Holttum) Seidenf. & Garay	XX-0-STUTZ-015025
<i>Malleola dentifera</i> J.J. Sm.	XX-0-STUTZ-001901
<i>Masdevallia agaster</i> Luer	XX-0-STUTZ-001902
<i>Masdevallia amabilis</i> Rchb. f. & Warsz.	XX-0-STUTZ-007634
<i>Masdevallia angulata</i> Rchb. f.	XX-0-STUTZ-013599
<i>Masdevallia barlaeana</i> Rchb. f.	XX-0-STUTZ-001906
<i>Masdevallia barlaeana</i> Rchb. f.	XX-0-STUTZ-007631
<i>Masdevallia barlaeana</i> Rchb. f.	XX-0-STUTZ-007977
<i>Masdevallia bertholdii</i> *	XX-0-STUTZ-011590
<i>Masdevallia boliviensis</i> Schltr.	XX-0-STUTZ-007383
<i>Masdevallia caesia</i> Roezl	XX-0-STUTZ-014642
<i>Masdevallia caloptera</i> Rchb. f.	XX-0-STUTZ-001910
<i>Masdevallia caloptera</i> Rchb. f.	XX-0-STUTZ-007412
<i>Masdevallia chaetostoma</i> Luer	XX-0-STUTZ-011594
<i>Masdevallia coccinea alba</i> *	XX-0-STUTZ-011602
<i>Masdevallia coccinea</i> Linden ex Lindl.	XX-0-STUTZ-001912
<i>Masdevallia coccinea</i> Linden ex Lindl.	XX-0-STUTZ-007566
<i>Masdevallia coccinea</i> Linden ex Lindl.	XX-0-STUTZ-007663
<i>Masdevallia colossus</i> Luer	XX-0-STUTZ-007371
<i>Masdevallia davisii</i> Rchb. f.	XX-0-STUTZ-001914
<i>Masdevallia floribunda</i> Lindl.	XX-0-STUTZ-001917
<i>Masdevallia hieroglyphica</i> Rchb. f.	XX-0-STUTZ-007415
<i>Masdevallia infracta</i> Lindl.	XX-0-STUTZ-001920
<i>Masdevallia lamprotyria</i> Königer	XX-0-STUTZ-007384
<i>Masdevallia lehmannii</i> Rchb. f.	XX-0-STUTZ-007217
<i>Masdevallia melanoxantha</i> Linden & Rchb. f.	XX-0-STUTZ-001922
<i>Masdevallia nidifica</i> Rchb. f.	XX-0-STUTZ-007203
<i>Masdevallia notosibirica</i> Maek. & T. Hashim.	XX-0-STUTZ-014534
<i>Masdevallia ophioglossa</i> Rchb. f.	XX-0-STUTZ-014648
<i>Masdevallia oreas</i> Luer & R. Vásquez	XX-0-STUTZ-007522
<i>Masdevallia ova-avis</i> Luer	XX-0-STUTZ-014649
<i>Masdevallia pachyura</i> Rchb. f.	XX-0-STUTZ-001925

<i>Masdevallia paivaeana</i> Rchb. f.		XX-0-STUTZ-001926
<i>Masdevallia paivaeana</i> Rchb. f.		XX-0-STUTZ-007632
<i>Masdevallia polysticta</i> Rchb. f.		XX-0-STUTZ-007202
<i>Masdevallia porphyrea</i> Luer		XX-0-STUTZ-007417
<i>Masdevallia pyxis</i> Luer		XX-0-STUTZ-001928
<i>Masdevallia rhinophora</i> Luer & R. Escobar		XX-0-STUTZ-007219
<i>Masdevallia rimarima-alba</i> Luer		XX-0-STUTZ-001930
<i>Masdevallia</i> Ruiz & Pav	'Measuresiana'	XX-0-STUTZ-011608
<i>Masdevallia schmidt-mummii</i> Luer & R. Escobar		XX-0-STUTZ-007416
<i>Masdevallia semiteres</i> Luer & R. Escobar		XX-0-STUTZ-001932
<i>Masdevallia torta</i> Rchb. f.		XX-0-STUTZ-007385
<i>Masdevallia towarensis</i> Rchb. f.		XX-0-STUTZ-001933
<i>Masdevallia veitchiana</i> Rchb. f.		XX-0-STUTZ-001934
<i>Masdevallia veitchiana</i> Rchb. f.		XX-0-STUTZ-011628
<i>Masdevallia wendlandiana</i> Rchb. f.		XX-0-STUTZ-013615
<i>Masdevallia x mystica</i> Luer		XX-0-STUTZ-007525
<i>Maxillaria batemanii</i> Poepp. & Endl.		XX-0-STUTZ-001936
<i>Maxillaria grandiflora</i> (Kunth) Lindl.		XX-0-STUTZ-001937
<i>Maxillaria parkeri</i> Hook.		XX-0-STUTZ-011639
<i>Maxillaria pulla</i> Linden & Rchb. f.		XX-0-STUTZ-001939
<i>Maxillaria sanderiana</i> Rchb. f. ex Sander		XX-0-STUTZ-001940
<i>Maxillaria sanderiana</i> Rchb. f. ex Sander		XX-0-STUTZ-007989
<i>Maxillariella sanguinea</i> (Rolfe) M.A. Blanco & Carnevali		XX-0-STUTZ-015027
<i>Maxillariella tenuifolia</i> (Lindl.) M.A. Blanco & Carnevali		XX-0-STUTZ-001942
<i>Maxillariella tenuifolia</i> (Lindl.) M.A. Blanco & Carnevali		XX-0-STUTZ-007990
<i>Maxillariella tuerckheimii</i> (Schltr.) M.A. Blanco & Carnevali		XX-0-STUTZ-001943
<i>Maxillariella variabilis</i> (Bateman ex Lindl.) M.A. Blanco & Carnevali		XX-0-STUTZ-001944
<i>Maxillariella variabilis</i> (Bateman ex Lindl.) M.A. Blanco & Carnevali		XX-0-STUTZ-007296
<i>Maxillariella variabilis</i> (Bateman ex Lindl.) M.A. Blanco & Carnevali		XX-0-STUTZ-007297
<i>Maxillariella variabilis</i> (Bateman ex Lindl.) M.A. Blanco & Carnevali		XX-0-STUTZ-007991
<i>Maxillariella variabilis</i> (Bateman ex Lindl.) M.A. Blanco & Carnevali		XX-0-STUTZ-007992
<i>Mediocalcar decoratum</i> Schuit.		XX-0-STUTZ-001945
<i>Mediocalcar pygmaeum</i> Schltr.		XX-0-STUTZ-014653
<i>Mediocalcar versteegii</i> J.J. Sm.		XX-0-STUTZ-007329
<i>Meiracyllium trinasutum</i> Rchb. f.		XX-0-STUTZ-007268
<i>Meiracyllium trinasutum</i> Rchb. f.		XX-0-STUTZ-007649
<i>Mexicoa ghiesbreghtiana</i> (A. Rich. & Galeotti) Garay		XX-0-STUTZ-007995
<i>Microcoelia exilis</i> Lindl.		XX-0-STUTZ-001948

<i>Microcoelia exilis</i> Lindl.		XX-0-STUTZ-006829
<i>Micropera rostrata</i> (Roxb.) N.P. Balakr.		XX-0-STUTZ-001949
<i>Microterangis hariatiana</i> (Kraenzl.) Senghas		XX-0-STUTZ-001950
<i>Microterangis hariatiana</i> (Kraenzl.) Senghas		XX-0-STUTZ-011659
<i>Miltonia</i> Lindl. 'Anne Warne' x <i>Miltonia</i> Lindl. 'Goodale Moir'		XX-0-STUTZ-001951
<i>Miltonia clowesii</i> (Lindl.) Lindl.		XX-0-STUTZ-001957
<i>Miltonia flavescens</i> (Lindl.) Lindl.		XX-0-STUTZ-001958
<i>Miltonia</i> Lindl.	'Purple Queen'	XX-0-STUTZ-001954
<i>Miltonia</i> Lindl.	'Purple Queen'	XX-0-STUTZ-007999
<i>Miltonia phymatochila</i> (Lindl.) N.H. Williams & M.W. Chase		XX-0-STUTZ-001960
<i>Miltonia regnellii</i> Rchb. f.		XX-0-STUTZ-001961
<i>Miltonia spectabilis</i> Lindl.		XX-0-STUTZ-001962
<i>Miltonia spectabilis</i> Lindl.		XX-0-STUTZ-001963
<i>Miltonia</i> x <i>bluntii</i> Rchb. f.		XX-0-STUTZ-011664
<i>Miltonia</i> x <i>leucoglossa</i> (<i>Miltonia candida</i> x <i>Miltonia spectabilis</i>)		XX-0-STUTZ-001964
<i>Miltonia</i> x <i>bluntii</i> Rchb. f.		XX-0-STUTZ-007997
<i>Miltonia</i> x <i>cyrtochiloides</i> Barb. Rodr.		XX-0-STUTZ-001956
<i>Miltoniopsis phalaenopsis</i> (Linden & Rchb. f.) Garay & Dunst.		XX-0-STUTZ-011665
<i>Mormolyca ringens</i> (Lindl.) Gentil		XX-0-STUTZ-001969
<i>Mormolyca rufescens</i> (Lindl.) M.A. Blanco		XX-0-STUTZ-001970
<i>Mormolyca rufescens</i> (Lindl.) M.A. Blanco		XX-0-STUTZ-016385
<i>Mormolyca rufescens</i> (Lindl.) M.A. Blanco		XX-0-STUTZ-016386
<i>Myoxanthus serripetalus</i> (Kraenzl.) Luer		XX-0-STUTZ-001972
<i>Myrmecophila humboldtii</i> (Rchb. f.) Rolfe		XX-0-STUTZ-001975
<i>Myrmecophila tibicinis</i> (Bateman ex Lindl.) Rolfe		XX-0-STUTZ-001976
<i>Neobenthamia gracilis</i> Rolfe		XX-0-STUTZ-001979
<i>Neofinetia falcata</i> (Thunb.) Hu		XX-0-STUTZ-012045
<i>Neofinetia richardsiana</i> Christenson		XX-0-STUTZ-015030
<i>Neogardneria murrayana</i> (Gardner ex Hook.) Schltr. ex Garay		XX-0-STUTZ-013616
<i>Nidema boothii</i> (Lindl.) Schltr.		XX-0-STUTZ-001980
<i>Oberonia rufilabris</i> Lindl.		XX-0-STUTZ-011672
<i>Octomeria fialhoensis</i> Dutra ex Pabst		XX-0-STUTZ-015936
<i>Octomeria grandiflora</i> Lindl.		XX-0-STUTZ-001982
<i>Octomeria grandiflora</i> Lindl.		XX-0-STUTZ-008001
<i>Octomeria juncifolia</i> Barb.Rodr.		XX-0-STUTZ-015937
<i>Octomeria</i> R. Br.		XX-0-STUTZ-008161
<i>Oncidium altissimum</i> (Jacq.) Sw.		XX-0-STUTZ-002004
<i>Oncidium ansiferum</i> Rchb. f.		XX-0-STUTZ-002005

<i>Oncidium anthocrene</i> Rchb. f.	XX-0-STUTZ-015035
<i>Oncidium aurarium</i> Rchb. f.	XX-0-STUTZ-002006
<i>Oncidium auriculatum</i> (Rolfe) M.W. Chase & N.H. Williams	XX-0-STUTZ-001984
<i>Oncidium auriculatum</i> (Rolfe) M.W. Chase & N.H. Williams	XX-0-STUTZ-011682
<i>Oncidium barbatum</i> Lindl.	XX-0-STUTZ-002008
<i>Oncidium cariniferum</i> (Rchb. f.) Beer	XX-0-STUTZ-007362
<i>Oncidium cheiroporum</i> Rchb. f.	XX-0-STUTZ-002010
<i>Oncidium chrysomorphum</i> Lindl.	XX-0-STUTZ-002011
<i>Oncidium constrictum</i> (Lindl.) Beer	XX-0-STUTZ-001985
<i>Oncidium constrictum</i> (Lindl.) Beer	XX-0-STUTZ-008002
<i>Oncidium constrictum</i> (Lindl.) Beer	XX-0-STUTZ-008003
<i>Oncidium crescentilabium</i> (C. Schweinf.) M.W. Chase & N.H. Williams	XX-0-STUTZ-007249
<i>Oncidium cristatum</i> (Lindl.) Beer	XX-0-STUTZ-001987
<i>Oncidium crocidipterum</i> (Rchb. f.) M.W. Chase & N.H. Williams	XX-0-STUTZ-001988
<i>Oncidium epidendroides</i> (Kunth) Beer	XX-0-STUTZ-015037
<i>Oncidium excavatum</i> Lindl.	XX-0-STUTZ-002016
<i>Oncidium excavatum</i> Lindl.	XX-0-STUTZ-008013
<i>Oncidium excavatum</i> Lindl.	XX-0-STUTZ-011709
<i>Oncidium graminifolium</i> (Lindl.) Lindl.	XX-0-STUTZ-007270
<i>Oncidium hallii</i> (Lindl.) Beer	XX-0-STUTZ-001991
<i>Oncidium hastilabium</i> (Lindl.) Beer	XX-0-STUTZ-015038
<i>Oncidium hintonii</i> L.O. Williams	XX-0-STUTZ-002019
<i>Oncidium incurvum</i> Barker ex Lindl.	XX-0-STUTZ-002020
<i>Oncidium kegeljani</i> (E. Morren) M.W. Chase & N.H. Williams	XX-0-STUTZ-001993
<i>Oncidium lehmannii</i> (Rchb. f.) M.W. Chase & N.H. Williams	XX-0-STUTZ-001986
<i>Oncidium leleui</i> R. Jiménez & Soto Arenas	XX-0-STUTZ-014655
<i>Oncidium leucochilum</i> Bateman ex Lindl.	XX-0-STUTZ-002021
<i>Oncidium leucochilum</i> Bateman ex Lindl.	XX-0-STUTZ-007718
<i>Oncidium naevium</i> (Lindl.) Beer	XX-0-STUTZ-001995
<i>Oncidium nobile</i> (Rchb.f.) M.W.Chase & N.H. Williams	XX-0-STUTZ-011691
<i>Oncidium oliganthum</i> (Rchb. f.) L.O. Williams ex Correll	XX-0-STUTZ-014657
<i>Oncidium picturatissimum</i> (Kraenzl.) M.W. Chase & N.H. Williams	XX-0-STUTZ-007353
<i>Oncidium picturatum</i> Rchb. f.	XX-0-STUTZ-002026
<i>Oncidium planilabre</i> Lindl.	XX-0-STUTZ-002027
<i>Oncidium planilabre</i> Lindl.	XX-0-STUTZ-011698
<i>Oncidium putumayense</i> (P. Ortiz) M.W. Chase & N.H. Williams	XX-0-STUTZ-014658
<i>Oncidium pyramidale</i> Lindl.	XX-0-STUTZ-011692
<i>Oncidium reflexum</i> Lindl.	XX-0-STUTZ-002030

Oncidium sphacelatum Lindl.		XX-0-STUTZ-002031
Oncidium sphacelatum Lindl.		XX-0-STUTZ-007697
Oncidium Sw.	'Goodaleara Brassy'	XX-0-STUTZ-002304
Oncidium Sw.	'Sweet Sugar'	XX-0-STUTZ-007434
Oncidium Sw.	'Twinkle Jasmin'	XX-0-STUTZ-002002
Oncidium wentworthianum Bateman ex Lindl.		XX-0-STUTZ-002034
Oncidium wyattianum (A.G. Wilson) M.W. Chase & N.H. Williams		XX-0-STUTZ-014659
Ornithidium densum Rchb. f.		XX-0-STUTZ-011742
Ornithidium sophronitis Rchb. f.		XX-0-STUTZ-014660
Ornithocephalus bicornis Lindl.		XX-0-STUTZ-006819
Ornithocephalus iridifolius Rchb. f.		XX-0-STUTZ-002036
Ornithocephalus iridifolius Rchb. f.		XX-0-STUTZ-008021
Ornithophora radicans (Rchb. f.) Garay & Pabst		XX-0-STUTZ-002039
Otoglossum globuliferum (Kunth) N.H. Williams & M.W. Chase		XX-0-STUTZ-002040
Paphinia cristata (Lindl.) Lindl.		XX-0-STUTZ-014785
Paphinia herrerae Dodson		XX-0-STUTZ-002043
Paphinia seegeri G. Gerlach		XX-0-STUTZ-002046
Paphinia subclausa Dressler		XX-0-STUTZ-007236
Paphiopedilum barbigerum Tang & F.T. Wang		XX-0-STUTZ-007555
Paphiopedilum callosum var. thailandense*		XX-0-STUTZ-007568
Paphiopedilum dianthum Tang & F.T. Wang		XX-0-STUTZ-007581
Paphiopedilum druryi (Bedd.) Stein		XX-0-STUTZ-011770
Paphiopedilum emersonii Koop. & P.J. Cribb		XX-0-STUTZ-007592
Paphiopedilum exul (Ridl.) Rolfe		XX-0-STUTZ-015062
Paphiopedilum frankeanum Rolfe x Paphiopedilum rothschildianum (Rchb. f.) Stein		XX-0-STUTZ-008154
Paphiopedilum hangianum Perner & O. Gruss		XX-0-STUTZ-007571
Paphiopedilum haynaldianum (Rchb. f.) Stein	'Dark'	XX-0-STUTZ-007575
Paphiopedilum haynaldianum (Rchb. f.) Stein		XX-0-STUTZ-011782
Paphiopedilum haynaldianum (Rchb. f.) Stein x Paphiopedilum roebelenii (Rchb. f.) Pfitzer		XX-0-STUTZ-002338
Paphiopedilum hirsutissimum (Lindl. ex Hook.) Stein		XX-0-STUTZ-007599
Paphiopedilum hirsutissimum (Lindl. ex Hook.) Stein		XX-0-STUTZ-008172
Paphiopedilum insigne (Wall. ex Lindl.) Pfitzer		XX-0-STUTZ-002060
Paphiopedilum insigne (Wall. ex Lindl.) Pfitzer		XX-0-STUTZ-002340
Paphiopedilum kolopakingii Fowlie		XX-0-STUTZ-007574
Paphiopedilum kolopakingii Fowlie x Paphiopedilum Pfitzer	'St. Swithin'	XX-0-STUTZ-002341
Paphiopedilum lowii (Lindl.) Stein		XX-0-STUTZ-007583
Paphiopedilum lowii var. richardianum (Asher & Beaman) O. Gruss x P. dianthum Tang & F.T. Wang		XX-0-STUTZ-002342
Paphiopedilum Pfitzer	'Aladin'	XX-0-STUTZ-002307

Paphiopedilum Pfitzer	'John Pitts'	XX-0-STUTZ-002315
Paphiopedilum Pfitzer	'Kehler'	XX-0-STUTZ-002316
Paphiopedilum Pfitzer	'Kehler'	XX-0-STUTZ-011798
Paphiopedilum Pfitzer	'King Arthur var. Burgunder'	XX-0-STUTZ-002317
Paphiopedilum Pfitzer	'King Arthur var. Burgunder'	XX-0-STUTZ-008050
Paphiopedilum Pfitzer	'Monarch'	XX-0-STUTZ-002319
Paphiopedilum Pfitzer	'Neptun Mars'	XX-0-STUTZ-002321
Paphiopedilum Pfitzer	'Noel'	XX-0-STUTZ-002322
Paphiopedilum Pfitzer	'Porthos'	XX-0-STUTZ-002324
Paphiopedilum Pfitzer	'Saint Swithin'	XX-0-STUTZ-011818
Paphiopedilum Pfitzer	'St. Swithin'	XX-0-STUTZ-002326
Paphiopedilum Pfitzer	Hybride	XX-0-STUTZ-015063
Paphiopedilum Pfitzer (P. glaucophyllum x P. praestans)		XX-0-STUTZ-015065
Paphiopedilum philippinense (Rchb. f.) Stein		XX-0-STUTZ-007582
Paphiopedilum philippinense (Rchb. f.) Stein x Paphiopedilum rothschildianum (Rchb. f.) Stein		XX-0-STUTZ-002345
Paphiopedilum primulinum M.W. Wood & P. Taylor x Paphiopedilum stonei (Hook.) Stein		XX-0-STUTZ-002349
Paphiopedilum primulinum M.W. Wood & P. Taylor x Paphiopedilum tigrinum Koop. & N. Haseg.		XX-0-STUTZ-002350
Paphiopedilum roebelenii (Rchb. f.) Pfitzer x Paphiopedilum primulinum M.W. Wood & P. Taylor		XX-0-STUTZ-002352
Paphiopedilum rothschildianum (Rchb. f.) Stein		XX-0-STUTZ-007231
Paphiopedilum stonei (Hook.) Stein		XX-0-STUTZ-007579
Paphiopedilum sukhakulii Schoser & Senghas		XX-0-STUTZ-007554
Paphiopedilum sukhakulii Schoser & Senghas		XX-0-STUTZ-007600
Paphiopedilum sukhakulii Schoser & Senghas x Paphiopedilum stonei (Hook.) Stein		XX-0-STUTZ-002358
Paphiopedilum tonsum (Rchb. f.) Stein		XX-0-STUTZ-008045
Paphiopedilum wardii Summerh.		XX-0-STUTZ-006906
Paphiopedilum x ashburtoniae (Rchb. f.) Stein		XX-0-STUTZ-011841
Paphiopedilum x herrmannii F. Fuchs & H. Reisinger		XX-0-STUTZ-007576
Paphiopedilum x pitcherianum*		XX-0-STUTZ-011814
Papilionanthe teres (Roxb.) Schltr.		XX-0-STUTZ-002078
Papilionanthe teres (Roxb.) Schltr.		XX-0-STUTZ-014662
Paraphalaenopsis labukensis Shim, A.L. Lamb & C.L. Chan		XX-0-STUTZ-011844
Paraphalaenopsis labukensis Shim, A.L. Lamb & C.L. Chan		XX-0-STUTZ-011845
Pelatantheria insectifera (Rchb. f.) Ridl.		XX-0-STUTZ-002080
Pelatantheria rivesii (Guillaumin) Tang & F.T. Wang		XX-0-STUTZ-015938
Pelatantheria scolopendrifolia (Makino) Aver.		XX-0-STUTZ-014663
Pescatoria dayana var. schroederae*	'Colombala'	XX-0-STUTZ-007607
Pescatoria ecuadorana (Dodson) Dressler		XX-0-STUTZ-015040
Pescatoria lamellosa Rchb. f.		XX-0-STUTZ-002084

Phaius tankervilleae (Banks ex L'Hér.) Blume		XX-0-STUTZ-002087
Phaius tankervilleae (Banks) Blume		XX-0-STUTZ-015067
Phaius wallichii Lindl.		XX-0-STUTZ-014664
Phalaenopsis amabilis (L.) Blume	Phalaenopsis amabilis Lindl.	XX-0-STUTZ-011849
Phalaenopsis amboinensis J.J. Sm.	'Nicole' x 'Flava'	XX-0-STUTZ-015068
Phalaenopsis bellina (Rchb. f.) Christenson		XX-0-STUTZ-007264
Phalaenopsis Blume	'Rapunzel'	XX-0-STUTZ-002363
Phalaenopsis Blume	Hybride	XX-0-STUTZ-002373
Phalaenopsis cornu-cervi (Breda) Blume & Rchb. f.		XX-0-STUTZ-002088
Phalaenopsis cornu-cervi (Breda) Blume & Rchb. f.		XX-0-STUTZ-007440
Phalaenopsis gibbosa H.R. Sweet		XX-0-STUTZ-011856
Phalaenopsis gigantea J.J. Sm.	'Mother of Pearl' x 'Big Boy'	XX-0-STUTZ-015069
Phalaenopsis lobbii (Rchb.f.) H.R. Sweet		XX-0-STUTZ-002092
Phalaenopsis lobbii (Rchb. f.) H.R. Sweet		XX-0-STUTZ-008055
Phalaenopsis lobbii (Rchb.f.) H.R. Sweet		XX-0-STUTZ-008056
Phalaenopsis lobbii (Rchb.f.) H.R. Sweet		XX-0-STUTZ-013597
Phalaenopsis lueddemanniana Rchb.f.	'Quezon'	XX-0-STUTZ-002365
Phalaenopsis lueddemanniana var. boxallii*		XX-0-STUTZ-011859
Phalaenopsis lueddemanniana var. purpurata*		XX-0-STUTZ-011860
Phalaenopsis parishii Rchb. f.		XX-0-STUTZ-002094
Phalaenopsis parishii Rchb. f.		XX-0-STUTZ-002095
Phalaenopsis parishii Rchb. f. 'Kingidium decumbens (Griff.) P.F. Hunt'***		XX-0-STUTZ-015071
Phalaenopsis parishii Rchb. f. 'Kingiella decumbens (Griff.) Rolfe'***		XX-0-STUTZ-015070
Phalaenopsis pulcherrima (Lindl.) J.J. Sm.		XX-0-STUTZ-002096
Phalaenopsis pulchra (Rchb. f.) H.R. Sweet		XX-0-STUTZ-002097
Phalaenopsis pulchra (Rchb. f.) H.R. Sweet		XX-0-STUTZ-002098
Phalaenopsis regnieriana Rchb. f.		XX-0-STUTZ-014665
Phalaenopsis schilleriana Rchb. f.		XX-0-STUTZ-002100
Phalaenopsis schilleriana Rchb. f.		XX-0-STUTZ-008058
Phalaenopsis schilleriana Rchb. f.		XX-0-STUTZ-011863
Phalaenopsis speciosa Rchb. f.		XX-0-STUTZ-002101
Phalaenopsis speciosa Rchb. f.		XX-0-STUTZ-008060
Phalaenopsis sumatrana Korth. & Rchb. f.		XX-0-STUTZ-002102
Phalaenopsis venosa Shim & Fowlie		XX-0-STUTZ-002104
Phalaenopsis violacea H. Witte	'Die Beste Nr. 1'	XX-0-STUTZ-007285
Phloeophila pelecanceps (Luer) Pridgeon & M.W. Chase		XX-0-STUTZ-007513
Pholidota chinensis Lindl.		XX-0-STUTZ-008062
Pholidota convallariae (E.C. Parish & Rchb. f.) Hook. f.		XX-0-STUTZ-002105

Pholidota imbricata Lindl.		XX-0-STUTZ-002106
Phragmipedium besseae Dodson & J. Kuhn x P. pearcei (Veitch ex J. Dix) Rauh & Senghas		XX-0-STUTZ-002376
Phragmipedium 'Hanna Popow' x Phragmipedium 'Dick Clements'		XX-0-STUTZ-002374
Phragmipedium lindleyanum (M.R. Schomb. ex Lindl.) Rolfe		XX-0-STUTZ-002107
Phragmipedium lindleyanum (M.R. Schomb. ex Lindl.) Rolfe x P. besseae Dodson & J. Kuhn		XX-0-STUTZ-011886
Phragmipedium lindleyanum (M.R. Schomb. ex Lindl.) Rolfe		XX-0-STUTZ-011887
x Phragmipedium longifolium (Warsz. & Rchb.f.) Rolfe	'Sorcerer's Apprentice'	
Phragmipedium longifolium (Warsz. & Rchb. f.) Rolfe		XX-0-STUTZ-002108
Phragmipedium longifolium (Warsz. & Rchb. f.) Rolfe		XX-0-STUTZ-002109
Phragmipedium longifolium (Warsz. & Rchb. f.) Rolfe		XX-0-STUTZ-007485
Phragmipedium longifolium (Warsz. & Rchb. f.) Rolfe x Phragmipedium besseae Dodson & J. Kuhn 'Flava'		XX-0-STUTZ-008064
Phragmipedium longifolium (Warsz. & Rchb. f.) Rolfe x Phragmipedium worrewiliumum*		XX-0-STUTZ-011882
Phragmipedium 'Sorcerer's Apprentice' x Phragmipedium besseae Dodson & J. Kuhn		XX-0-STUTZ-002375
Phragmipedium x dominianum (Rchb. f.) Rolfe		XX-0-STUTZ-011889
Phragmipedium x grande (Rchb. f.) Rolfe		XX-0-STUTZ-011890
Phragmipedium x sedenii (Rchb. f.) Rolfe		XX-0-STUTZ-011891
Phragmipedium-Cardinale-Hybride (P. sedenii x P. schlimii var. albiflorum)		XX-0-STUTZ-015072
Phragmipedium-Sedenii-Hybride		XX-0-STUTZ-015073
Phyllorchis silleniana (Rchb. f.) Kuntze		XX-0-STUTZ-007465
Phymatidium delicatulum Lindl.		XX-0-STUTZ-002112
Phymatidium falcifolium Lindl.		XX-0-STUTZ-002113
Pleione D. Don	'Alba'	XX-0-STUTZ-015179
Pleione D. Don	'Alishan Mount Fugi'	XX-0-STUTZ-015180
Pleione D. Don	'Shantung'	XX-0-STUTZ-015184
Pleione D. Don	'Vesuvias'	XX-0-STUTZ-015185
Pleione D. Don		XX-0-STUTZ-015181
Pleione D. Don		XX-0-STUTZ-015182
Pleione D. Don		XX-0-STUTZ-015183
Pleione formosana Hayata		XX-0-STUTZ-006839
Pleione limprichtii Schltr.		XX-0-STUTZ-006838
Pleurothallis bicornis Lindl.		XX-0-STUTZ-014541
Pleurothallis bivalvis Lindl.		XX-0-STUTZ-007279
Pleurothallis crocodiliceps Rchb. f.		XX-0-STUTZ-015939
Pleurothallis gargantua Luer		XX-0-STUTZ-011896
Pleurothallis grandiflora Lindl.		XX-0-STUTZ-014676
Pleurothallis marthae Luer & R. Escobar		XX-0-STUTZ-011902
Pleurothallis niveoglobula Luer		XX-0-STUTZ-014677
Pleurothallis nuda (Klotzsch) Rchb. f.		XX-0-STUTZ-014678

<i>Pleurothallis nuda</i> (Klotzsch) Rchb. f.	XX-0-STUTZ-015940
<i>Pleurothallis palliolata</i> Ames	XX-0-STUTZ-011905
<i>Pleurothallis palliolata</i> Ames	XX-0-STUTZ-011906
<i>Pleurothallis rowleei</i> Ames	XX-0-STUTZ-014679
<i>Pleurothallis rowleei</i> Ames	XX-0-STUTZ-014680
<i>Pleurothallis rowleei</i> Ames	XX-0-STUTZ-014681
<i>Pleurothallis talpinarioides</i> Garay & Dunst.	XX-0-STUTZ-014684
<i>Pleurothallis teaguei</i> Luer	XX-0-STUTZ-015075
<i>Pleurothallis undulata</i> Poepp. & Endl.	XX-0-STUTZ-007387
<i>Pleurothallis volcanica</i> Luer	XX-0-STUTZ-014686
<i>Podangis dactyloceras</i> (Rchb. f.) Schltr.	XX-0-STUTZ-007639
<i>Podangis dactyloceras</i> (Rchb. f.) Schltr.	XX-0-STUTZ-011914
<i>Polystachya adansoniae</i> Rchb. f.	XX-0-STUTZ-007355
<i>Polystachya bella</i> Summerh.	XX-0-STUTZ-002119
<i>Polystachya bella</i> Summerh.	XX-0-STUTZ-007546
<i>Polystachya campyloglossa</i> Rolfe	XX-0-STUTZ-014542
<i>Polystachya galeata</i> (Sw.) Rchb. f.	XX-0-STUTZ-007547
<i>Polystachya maculata</i> P.J. Cribb	XX-0-STUTZ-002121
<i>Polystachya ottoniana</i> Rchb. f.	XX-0-STUTZ-014688
<i>Polystachya pubescens</i> (Lindl.) Rchb. f.	XX-0-STUTZ-014690
<i>Polystachya vulcanica</i> Kraenzl.	XX-0-STUTZ-014691
<i>Porroglossum amethystinum</i> (Rchb. f.) Garay	XX-0-STUTZ-014693
<i>Porroglossum amethystinum</i> (Rchb. f.) Garay	XX-0-STUTZ-014694
<i>Porroglossum lorenae</i> Luer	XX-0-STUTZ-015076
<i>Porroglossum nutibara</i> Luer & R. Escobar	XX-0-STUTZ-014695
<i>Promenaea</i> Lindl. (<i>P. ovatiloba</i> x <i>P. xanthina</i>)	XX-0-STUTZ-015077
<i>Promenaea stapelioides</i> (Link & Otto) Lindl.	XX-0-STUTZ-002125
<i>Promenaea stapelioides</i> (Link & Otto) Lindl.	XX-0-STUTZ-008073
<i>Prosthechea baculus</i> (Rchb. f.) W.E. Higgins	XX-0-STUTZ-002126
<i>Prosthechea brassavolae</i> (Rchb. f.) W.E. Higgins	XX-0-STUTZ-002127
<i>Prosthechea campylostalix</i> (Rchb. f.) W.E. Higgins	XX-0-STUTZ-007654
<i>Prosthechea citrina</i> (Lex.) W.E. Higgins	XX-0-STUTZ-002130
<i>Prosthechea garciana</i> (Garay & Dunst.) W.E. Higgins	XX-0-STUTZ-002134
<i>Prosthechea garciana</i> (Garay & Dunst.) W.E. Higgins	XX-0-STUTZ-008123
<i>Prosthechea garciana</i> (Garay & Dunst.) W.E. Higgins	XX-0-STUTZ-014696
<i>Prosthechea mariae</i> (Ames) W.E. Higgins	XX-0-STUTZ-002136
<i>Prosthechea mariae</i> (Ames) W.E. Higgins	XX-0-STUTZ-007906
<i>Prosthechea prismatocarpa</i> (Rchb. f.) W.E. Higgins	XX-0-STUTZ-002137

<i>Prosthechea vespa</i> (Vell.) W.E. Higgins	XX-0-STUTZ-002139
<i>Prosthechea vespa</i> (Vell.) W.E. Higgins	XX-0-STUTZ-002140
<i>Prosthechea vitellina</i> (Lindl.) W.E. Higgins	XX-0-STUTZ-007565
<i>Pseudolaelia corcovadensis</i> Porto & Brade	XX-0-STUTZ-002142
<i>Pseudolaelia vellozicola</i> (Hoehne) Porto & Brade	XX-0-STUTZ-002143
<i>Pteroceras longicalcareum</i> (Ames & Rolfe) Garay	XX-0-STUTZ-014697
<i>Rangaeris amaniensis</i> (Kraenzl.) Summerh.	XX-0-STUTZ-002145
<i>Renanthera coccinea</i> Lour.	XX-0-STUTZ-002146
<i>Restrepia guttulata</i> Lindl.	XX-0-STUTZ-013681
<i>Restrepia nittiorhyncha</i> (Lindl.) Garay	XX-0-STUTZ-007245
<i>Restrepiella ophiocephala</i> (Lindl.) Garay & Dunst.	XX-0-STUTZ-002150
<i>Rhetinantha friedrichsthalii</i> (Rchb. f.) M.A. Blanco	XX-0-STUTZ-007386
<i>Rhipidoglossum rutilum</i> (Rchb. f.) Schltr.	XX-0-STUTZ-007354
<i>Rhipidoglossum rutilum</i> (Rchb. f.) Schltr.	XX-0-STUTZ-011945
<i>Rhynchostele aptera</i> (Lex.) Soto Arenas & Salazar	XX-0-STUTZ-007305
<i>Rhynchostele aptera</i> (Lex.) Soto Arenas & Salazar	XX-0-STUTZ-011535
<i>Rhynchostele bictoniensis</i> (Bateman) Soto Arenas & Salazar	XX-0-STUTZ-002155
<i>Rhynchostele bictoniensis</i> (Bateman) Soto Arenas & Salazar	XX-0-STUTZ-007419
<i>Rhynchostele cervantesii</i> (Lex.) Soto Arenas & Salazar	XX-0-STUTZ-014698
<i>Rhynchostele cordata</i> (Lindl.) Soto Arenas & Salazar	XX-0-STUTZ-002157
<i>Rhynchostele ehrenbergii</i> (Link, Klotzsch & Otto) Soto Arenas & Salazar	XX-0-STUTZ-002158
<i>Rhynchostele ehrenbergii</i> (Link, Klotzsch & Otto) Soto Arenas & Salazar	XX-0-STUTZ-007669
<i>Rhynchostele madrensis</i> (Rchb. f.) Soto Arenas & Salazar	XX-0-STUTZ-002160
<i>Rhynchostele majalis</i> (Rchb. f.) Soto Arenas & Salazar	XX-0-STUTZ-002161
<i>Rhynchostele rossii</i> (Lindl.) Soto Arenas & Salazar	XX-0-STUTZ-007309
<i>Rhynchostele rossii</i> (Lindl.) Soto Arenas & Salazar	XX-0-STUTZ-007972
<i>Rhynchostele rossii</i> (Lindl.) Soto Arenas & Salazar	XX-0-STUTZ-007973
<i>Rhynchostele rossii</i> (Lindl.) Soto Arenas & Salazar var. <i>majus</i> *	XX-0-STUTZ-007246
<i>Rhynchostele rossii</i> (Lindl.) Soto Arenas & Salazar var. <i>majus</i> *	XX-0-STUTZ-007971
<i>Rhynchostylis gigantea</i> (Lindl.) Ridl.	XX-0-STUTZ-002165
<i>Rhynchostylis gigantea</i> (Lindl.) Ridl.	XX-0-STUTZ-011960
<i>Robiquetia wassellii</i> Dockrill	XX-0-STUTZ-002166
<i>Rossioglossum grande</i> (Lindl.) Garay & G.C. Kenn.	XX-0-STUTZ-007650
<i>Rossioglossum grande</i> (Lindl.) Garay & G.C. Kenn.	XX-0-STUTZ-011965
<i>Rossioglossum insleyi</i> (Baker ex Lindl.) Garay & G.C. Kenn. 'Jens'	XX-0-STUTZ-007275
<i>Rossioglossum williamsianum</i> (Rchb. f.) Garay & G.C. Kenn. x <i>R. grande</i> (Lindl.) Garay & G.C. Kenn.	XX-0-STUTZ-002381
<i>Rudolfiella aurantiaca</i> (Lindl.) Hoehne	XX-0-STUTZ-005418
<i>Rudolfiella floribunda</i> (Schltr.) Hoehne	XX-0-STUTZ-014699

<i>Rudolfiella picta</i> (Schltr.) Hoehne		XX-0-STUTZ-007372
<i>Rudolfiella picta</i> (Schltr.) Hoehne		XX-0-STUTZ-011969
<i>Sarcochilus fitzgeraldii</i> F. Muell.		XX-0-STUTZ-002173
<i>Sarcochilus fitzgeraldii</i> F. Muell.		XX-0-STUTZ-011970
<i>Sarcochilus hartmannii</i> F. Muell.	'Blue Knob'	XX-0-STUTZ-002174
<i>Sarcochilus</i> R. Br.	'Fitzhardt'	XX-0-STUTZ-011971
<i>Sarcoglottis</i> C. Presl		XX-0-STUTZ-015085
<i>Sarcoglottis sceptrodes</i> (Rchb. f.) Schltr.		XX-0-STUTZ-007481
<i>Scaphosepalum anchoriferum</i> (Rchb. f.) Rolfe		XX-0-STUTZ-002177
<i>Scaphosepalum anchoriferum</i> (Rchb.f.) Rolfe		XX-0-STUTZ-015081
<i>Scaphosepalum breve</i> (Rchb. f.) Rolfe		XX-0-STUTZ-007300
<i>Scaphosepalum swertiifolium</i> (Rchb. f.) Rolfe		XX-0-STUTZ-014546
<i>Scaphyglottis prolifera</i> (R. Br.) Cogn.		XX-0-STUTZ-002179
<i>Scaphyglottis pulchella</i> (Schltr.) L.O. Williams		XX-0-STUTZ-007197
<i>Schoenorchis gemmata</i> (Lindl.) J.J. Sm.		XX-0-STUTZ-014703
<i>Seegeriella pinifolia</i> Senghas		XX-0-STUTZ-002182
<i>Serapias vomeracea</i> (Burm. f.) Briq.		GR-0-STUTZ-014819
<i>Sievekingia colombiana</i> Garay		XX-0-STUTZ-013626
<i>Sievekingia fimbriata</i> Rchb. f.		XX-0-STUTZ-014705
<i>Sievekingia suavis</i> Rchb. f.		XX-0-STUTZ-013608
<i>Sobralia fragrans</i> Lindl.		XX-0-STUTZ-014706
<i>Sobralia macrantha</i> Lindl.		XX-0-STUTZ-002190
<i>Sobralia macrantha</i> Lindl.		XX-0-STUTZ-011986
<i>Sobralia xantholeuca</i> B.S. Williams		XX-0-STUTZ-011987
<i>Solenidiopsis tigroides</i> (C. Schweinf.) Senghas		XX-0-STUTZ-002191
<i>Soterosanthus shephardii</i> (Rolfe) Jenny		XX-0-STUTZ-007209
<i>Spathoglottis ixioides</i> (D. Don) Lindl.		XX-0-STUTZ-006852
<i>Spathoglottis plicata</i> Blume		XX-0-STUTZ-002193
<i>Specklinia chontalensis</i> (A.H. Heller & A.D. Hawkes) Luer		XX-0-STUTZ-014707
<i>Specklinia grobyi</i> (Bateman ex Lindl.) F. Barros		XX-0-STUTZ-007292
<i>Specklinia grobyi</i> (Bateman ex Lindl.) F. Barros		XX-0-STUTZ-007293
<i>Specklinia macroblepharis</i> (Rchb. f.) Pridgeon & M.W. Chase		XX-0-STUTZ-014709
<i>Specklinia picta</i> (Lindl.) Pridgeon & M.W. Chase		XX-0-STUTZ-011907
<i>Specklinia tribuloides</i> (Sw.) Pridgeon & M.W. Chase		XX-0-STUTZ-002194
<i>Specklinia yucatanensis</i> (Ames & C. Schweinf.) Pridgeon & M.W. Chase		XX-0-STUTZ-015942
<i>Stanhopea candida</i> Barb. Rodr.		XX-0-STUTZ-002196
<i>Stanhopea confusa</i> G. Gerlach & Beeche		XX-0-STUTZ-002198
<i>Stanhopea costaricensis</i> Rchb. f.		XX-0-STUTZ-002200

<i>Stanhopea deltoidea</i> Lem.	XX-0-STUTZ-002202
<i>Stanhopea ecornuta</i> Lem.	XX-0-STUTZ-002203
<i>Stanhopea embreei</i> Dodson	XX-0-STUTZ-002204
<i>Stanhopea florida</i> Rchb. f.	XX-0-STUTZ-002205
<i>Stanhopea gibbosa</i> Rchb. f.	XX-0-STUTZ-002206
<i>Stanhopea gibbosa</i> Rchb. f.	XX-0-STUTZ-007321
<i>Stanhopea grandiflora</i> (Lodd.) Lindl.	XX-0-STUTZ-007557
<i>Stanhopea graveolens</i> Lindl.	XX-0-STUTZ-012001
<i>Stanhopea graveolens</i> Lindl.	XX-0-STUTZ-015086
<i>Stanhopea graveolens</i> Lindl.	XX-0-STUTZ-015087
<i>Stanhopea greeri</i> Jenny	XX-0-STUTZ-002207
<i>Stanhopea hernandezii</i> (Kunth) Schltr.	XX-0-STUTZ-002208
<i>Stanhopea insignis</i> J. Frost ex Hook.	XX-0-STUTZ-002209
<i>Stanhopea jensichiana</i> F. Kramer ex Rchb. f.	XX-0-STUTZ-008088
<i>Stanhopea jensichiana</i> F. Kramer ex Rchb. f.	XX-0-STUTZ-012004
<i>Stanhopea maduroi</i> Dodson & Dressler	XX-0-STUTZ-002212
<i>Stanhopea martiana</i> Bateman ex Lindl.	XX-0-STUTZ-002213
<i>Stanhopea napoensis</i> Dodson	XX-0-STUTZ-002214
<i>Stanhopea nigripes</i> Rolfe	XX-0-STUTZ-002215
<i>Stanhopea novogaliciana</i> S. Rosillo	XX-0-STUTZ-005415
<i>Stanhopea novogaliciana</i> S. Rosillo	XX-0-STUTZ-007259
<i>Stanhopea oculata</i> (Lodd.) Lindl.	XX-0-STUTZ-002216
<i>Stanhopea oculata</i> (Lodd.) Lindl.	XX-0-STUTZ-008089
<i>Stanhopea oculata</i> (Lodd.) Lindl.	XX-0-STUTZ-008090
<i>Stanhopea oculata</i> (Lodd.) Lindl.	XX-0-STUTZ-012008
<i>Stanhopea oculata</i> (Lodd.) Lindl.	XX-0-STUTZ-014710
<i>Stanhopea panamensis</i> N.H. Williams & W.M. Whitten	XX-0-STUTZ-014711
<i>Stanhopea ruckeri</i> Lindl.	XX-0-STUTZ-002221
<i>Stanhopea saccata</i> Bateman	XX-0-STUTZ-002222
<i>Stanhopea saccata</i> Bateman	XX-0-STUTZ-012010
<i>Stanhopea shuttleworthii</i> Rchb. f.	XX-0-STUTZ-002224
<i>Stanhopea tigrina</i> Bateman ex Lindl.	XX-0-STUTZ-002226
<i>Stanhopea tigrina</i> Bateman ex Lindl.	XX-0-STUTZ-012014
<i>Stanhopea tricornis</i> Lindl.	XX-0-STUTZ-002227
<i>Stanhopea wardii</i> Lodd. ex Lindl.	XX-0-STUTZ-002228
<i>Stanhopea wardii</i> Lodd. ex Lindl.	XX-0-STUTZ-012015
<i>Stanhopea whittenii</i> Soto Arenas, Salazar & G. Gerlach	XX-0-STUTZ-002229
<i>Stanhopea</i> x <i>herrenhusana</i> Jenny	XX-0-STUTZ-007505

<i>Stanhopea xytriphora</i> Rchb. f.	XX-0-STUTZ-012016
<i>Staurochilus fasciatus</i> (Rchb. f.) Ridl.	XX-0-STUTZ-002231
<i>Staurochilus fasciatus</i> (Rchb. f.) Ridl.	XX-0-STUTZ-008097
<i>Stelis aprica</i> Lindl.	XX-0-STUTZ-014712
<i>Stelis argentata</i> Lindl.	XX-0-STUTZ-002232
<i>Stelis bivalvis</i> Luer	XX-0-STUTZ-014713
<i>Stelis emarginata</i> (Lindl.) Soto Arenas & Solano	XX-0-STUTZ-002233
<i>Stelis emarginata</i> (Lindl.) Soto Arenas & Solano	XX-0-STUTZ-014666
<i>Stelis emarginata</i> (Lindl.) Soto Arenas & Solano	XX-0-STUTZ-015089
<i>Stelis eublepharis</i> Rchb. f.	XX-0-STUTZ-014714
<i>Stelis excelsa</i> (Garay) Pridgeon & M.W. Chase	XX-0-STUTZ-012018
<i>Stelis megachlamys</i> (Schltr.) Pupulin	XX-0-STUTZ-014718
<i>Stelis morganii</i> Dodson & Garay	XX-0-STUTZ-014719
<i>Stelis pachyglossa</i> (Lindl.) Pridgeon & M.W. Chase	XX-0-STUTZ-007277
<i>Stelis restrepioides</i> (Lindl.) Pridgeon & M.W. Chase	XX-0-STUTZ-014721
<i>Stelis rodrigo</i> (Luer) Pridgeon & M.W. Chase	XX-0-STUTZ-015943
<i>Stelis rubens</i> Schltr.	XX-0-STUTZ-007201
<i>Stelis sclerophylla</i> (Lindl.) Karremans	XX-0-STUTZ-015944
<i>Stelis villosa</i> (Knowles & Westc.) Pridgeon & M.W. Chase	XX-0-STUTZ-002234
<i>Stenoglottis longifolia</i> Hook. f.	XX-0-STUTZ-002235
<i>Stenoglottis longifolia</i> Hook. f.	XX-0-STUTZ-007431
<i>Stenorrhynchos speciosum</i> (Jacq.) Rich.	XX-0-STUTZ-002236
<i>Stenotyla lendyana</i> (Rchb. f.) Dressler	XX-0-STUTZ-016387
<i>Stenotyla picta</i> (Rchb. f.) Dressler	XX-0-STUTZ-015042
<i>Stichorkis viridiflora</i> (Blume) Marg., Szlach. & Kulak	XX-0-STUTZ-002238
<i>Sudamerlycaste cinnabarina</i> (Lindl. ex J.C. Stevens) Archila	XX-0-STUTZ-015043
<i>Sudamerlycaste gigantea</i> (Lindl.) Archila	XX-0-STUTZ-002240
<i>Thecopus maingayi</i> (Hook. f.) Seidenf.	XX-0-STUTZ-002241
<i>Thecostele alata</i> (Roxb.) E.C. Parish & Rchb. f.	XX-0-STUTZ-007449
<i>Thunia alba</i> (Lindl.) Rchb. f.	XX-0-STUTZ-002244
<i>Thunia alba</i> var. <i>bracteata</i> (Roxb.) N. Pearce & P.J. Cribb	XX-0-STUTZ-012026
<i>Tolumnia calochila</i> (Cogn.) Braem	XX-0-STUTZ-014787
<i>Tolumnia urophylla</i> (Lodd. ex Lindl.) Braem	XX-0-STUTZ-015090
<i>Tolumnia variegata</i> (Sw.) Braem	XX-0-STUTZ-002245
<i>Trias</i> cf. <i>disciflora</i>	XX-0-FRP-23988
<i>Trias oblonga</i> Lindl.	XX-0-STUTZ-002248
<i>Trichocentrum haematochilum</i> (Lindl. & Paxton) M.W. Chase & N.H. Williams	XX-0-STUTZ-008125
<i>Trichocentrum lanceanum</i> (Lindl.) M.W. Chase & N.H. Williams	XX-0-STUTZ-007731

<i>Trichocentrum microchilum</i> (Bateman ex Lindl.) M.W. Chase & N.H. Williams		XX-0-STUTZ-002251
<i>Trichocentrum splendidum</i> (A. Rich. ex Duch.) M.W. Chase & N.H. Williams		XX-0-STUTZ-015091
<i>Trichocentrum splendidum</i> (A. Rich. ex Duch.) M.W. Chase & N.H. Williams		XX-0-STUTZ-015092
<i>Trichocentrum teres</i> (Ames & C.Schweinf.) M.W. Chase & N.H. Williams		XX-0-STUTZ-002254
<i>Trichoceros antennifer</i> (Humb. & Bonpl.) Kunth		XX-0-STUTZ-002255
<i>Trichoglottis bipunctata</i> (E.C. Parish & Rchb. f.) Tang & F.T. Wang		XX-0-STUTZ-002256
<i>Trichoglottis rosea</i> (Lindl.) Ames		XX-0-STUTZ-002257
<i>Trichoglottis triflora</i> (Guillaumin) Garay & Seidenf.		XX-0-STUTZ-002258
<i>Trichopilia fragrans</i> (Lindl.) Rchb. f.		XX-0-STUTZ-014724
<i>Trichopilia galeottiana</i> A. Rich.		XX-0-STUTZ-002259
<i>Trichopilia marginata</i> Henfr.		XX-0-STUTZ-002261
<i>Trichopilia suavis</i> Lindl. & Paxton		XX-0-STUTZ-002262
<i>Trichopilia tortilis</i> Lindl.		XX-0-STUTZ-002263
<i>Trichopilia x ramonensis</i> García-Castro & Mora-Ret. ex C.O. Morales		XX-0-STUTZ-013617
<i>Trichosalpinx chamaelepanthes</i> (Rchb. f.) Luer		XX-0-STUTZ-013602
<i>Trichosalpinx chamaelepanthes</i> (Rchb. f.) Luer		XX-0-STUTZ-014725
<i>Trichotosia barbarossa</i> (Rchb. f.) Kraenzl.		XX-0-STUTZ-002266
<i>Trichotosia ferox</i> Blume		XX-0-STUTZ-002267
<i>Trigonidium acuminatum</i> Bateman ex Lindl.		XX-0-STUTZ-002269
<i>Trigonidium egertonianum</i> Bateman ex Lindl.		XX-1-JENA-7748309
<i>Trisetella hirtzii</i> Luer		XX-0-STUTZ-007222
<i>Trisetella tenuissima</i> (C. Schweinf.) Luer		XX-0-STUTZ-015945
<i>Trisetella triglochis</i> (Rchb. f.) Luer		XX-0-STUTZ-002270
<i>Tuberolabium quisumbingii</i> (L.O. Williams) Christenson		XX-0-STUTZ-015946
<i>Vanda brunnea</i> Rchb. f.		XX-0-STUTZ-002271
<i>Vanda denisoniana</i> Benson & Rchb. f.		XX-0-STUTZ-007645
<i>Vanda insignis</i> Blume		XX-0-STUTZ-002274
<i>Vanda luzonica</i> Loher ex Rolfe		XX-0-STUTZ-007493
<i>Vanda</i> R. Br.	'Marquerite Maron'	XX-0-STUTZ-012048
<i>Vanda</i> R. Br.	'Tanchaijah'	XX-0-STUTZ-002385
<i>Vanda</i> R. Br.	'Wirat'	XX-0-STUTZ-016388
<i>Vanda</i> R. Br.	Hybride	XX-0-STUTZ-002387
<i>Vanda</i> R. Br. 'Emma van Deventer' x <i>Vanda</i> R. Br. 'Oluohu'		XX-0-STUTZ-012044
<i>Vanda</i> R. Br. 'Pissamai' x <i>Rhynchostylis coelestis</i> (Rchb. f.) A.H. Kent		XX-0-STUTZ-012049
<i>Vanda</i> R. Br. x Hybride		XX-0-STUTZ-007284
<i>Vanda</i> R. Br. x <i>Vanda</i> R. Br.	'Thananchai' x 'Udomchai'	XX-0-STUTZ-015094
<i>Vanda spathulata</i> (L.) Spreng.		XX-0-STUTZ-007758
<i>Vanda tricolor</i> Lindl.		XX-0-STUTZ-002276

<i>Vanda tricolor</i> Lindl.		XX-0-STUTZ-007722
<i>Vanda tricolor</i> var. <i>dodgsonii</i> *		XX-0-STUTZ-012058
<i>Vanda tricolor</i> var. <i>suavis</i> (Lindl.) Rchb. f.		XX-0-STUTZ-012059
<i>Vandopsis gigantea</i> (Lindl.) Pfitzer		XX-0-STUTZ-002277
<i>Vandopsis gigantea</i> (Lindl.) Pfitzer		XX-0-STUTZ-008102
<i>Vanilla imperialis</i> Kraenzl.		XX-0-STUTZ-002278
<i>Vanilla planifolia</i> Jacks. ex Andrews		XX-0-STUTZ-001329
<i>Vanilla planifolia</i> Jacks. ex Andrews		XX-0-STUTZ-014729
<i>Vanilla planifolia</i> Jacks. ex Andrews		XX-1-HEID-100643
<i>Vanilla pompona</i> Schiede		XX-0-STUTZ-002281
<i>Warczewiczella guianensis</i> (Lafontaine, G. Gerlach & Senghas) Dressler		XX-0-STUTZ-007454
<i>Warczewiczella palatina</i> (Senghas) Dressler		XX-0-STUTZ-007455
x <i>Colmanara</i> Anon.	'Wildcat'	XX-0-STUTZ-007340
x <i>Colmanara</i> Anon.	'Wildcat'	XX-0-STUTZ-011201
<i>Xylobium leontoglossum</i> (Rchb.f.) Benth. ex Rolfe		XX-0-STUTZ-014730
<i>Xylobium squalens</i> (Lindl.) Lindl.		XX-0-STUTZ-002282
<i>Zelenkoa onusta</i> (Lindl.) M.W. Chase & N.H. Williams		XX-0-STUTZ-002283
<i>Zygopetalum crinitum</i> Lodd.		XX-0-STUTZ-007448
<i>Zygopetalum</i> Hook.	'Arthur Elle'	XX-0-STUTZ-002389
<i>Zygopetalum</i> Hook.	'Everspring Holanda'	XX-0-STUTZ-002390
<i>Zygopetalum</i> Hook.	'Louisendorf'	XX-0-STUTZ-002391
<i>Zygopetalum maculatum</i> (Kunth) Garay		XX-0-STUTZ-012066
<i>Zygopetalum maculatum</i> (Kunth) Garay		XX-0-STUTZ-015096
<i>Zygopetalum pedicellatum</i> (Sw.) Garay		XX-0-STUTZ-002284
<i>Zygopetalum reginae</i> Pabst		XX-0-STUTZ-007447
<i>Zygopetalum triste</i> Barb.Rodr.		XX-0-STUTZ-007446
<i>Zygostates apiculata</i> (Lindl.) Toscano		XX-0-STUTZ-002285
<i>Zygostates apiculata</i> (Lindl.) Toscano		XX-0-STUTZ-007708
<i>Zygostates grandiflora</i> (Lindl.) Mansf.		XX-0-STUTZ-015097
<i>Zygostates lunata</i> Lindl.		XX-0-STUTZ-015098
Orobanchaceae		
<i>Aeginetia indica</i> L.		XX-0-STUTZ-002776
<i>Orobanche cernua</i> Loeffl.		ES-0-DR-013050
Oxalidaceae		
<i>Averrhoa bilimbi</i> L.		XX-0-STUTZ-001276
<i>Averrhoa bilimbi</i> L.		XX-0-STUTZ-002777
<i>Averrhoa carambola</i> L.		XX-0-STUTZ-001277
<i>Biophytum sensitivum</i> (L.) DC.		XX-0-STUTZ-010548

<i>Oxalis depressa</i> Eckl. & Zeyh.		XX-0-STUTZ-010024
<i>Oxalis incarnata</i> L.		XX-0-UPS-1956-3009
<i>Oxalis</i> L.		XX-0-STUTZ-014240
<i>Oxalis lasiandra</i> Zucc.		XX-0-DR-004127
<i>Oxalis rusciformis</i> J.C. Mikan		XX-0-STUTZ-010741
Pandanaceae		
<i>Freycinetia beccarii</i> Solms		XX-0-STUTZ-003341
<i>Freycinetia cumingiana</i> Gaudich.		XX-0-STUTZ-010723
<i>Pandanus pygmaeus</i> Thouars		XX-0-STUTZ-000160
<i>Pandanus solms-laubachii</i> F. Muell.		XX-0-STUTZ-003046
<i>Pandanus tectorius</i> Parkinson ex Du Roi		PW-0-STUTZ-016316
<i>Pandanus tectorius</i> Parkinson ex Du Roi		XX-0-STUTZ-000018
<i>Pandanus tectorius</i> Parkinson ex Du Roi		XX-0-STUTZ-010649
<i>Pandanus utilis</i> Bory		XX-0-STUTZ-000019
<i>Pandanus utilis</i> Bory		XX-0-STUTZ-014053
Papaveraceae		
<i>Argemone mexicana</i> L.		XX-0-STUTZ-014470
<i>Romneya coulteri</i> Harv.		XX-0-STUTZ-010379
<i>Romneya coulteri</i> Harv.		XX-0-STUTZ-013759
Passifloraceae		
<i>Adenia globosa</i> Engl.		XX-0-STUTZ-004374
<i>Adenia lobata</i> (Jacq.) Engl.		XX-0-STUTZ-001187
<i>Adenia subsessilifolia</i> H. Perrier		XX-0-STUTZ-004262
<i>Disemma herbertiana</i> (Ker Gawl.) Van Houtte		XX-0-STUTZ-001229
<i>Passiflora amethystina</i> J.C. Mikan		XX-0-STUTZ-009858
<i>Passiflora arizonica</i> (Killip) D.H. Goldman		MX-0-STUTZ-005351
<i>Passiflora aurantia</i> G. Forst.		XX-0-STUTZ-015683
<i>Passiflora auriculata</i> Kunth		XX-0-STUTZ-009861
<i>Passiflora biflora</i> Lam.		XX-0-STUTZ-002779
<i>Passiflora caerulea</i> L.	'Constance Elliot'	XX-0-STUTZ-001259
<i>Passiflora caerulea</i> L.		XX-0-STUTZ-001222
<i>Passiflora citrina</i> J.M. MacDougal		XX-0-STUTZ-001224
<i>Passiflora edulis</i> f. <i>flavicarpa</i> O. Deg.		XX-0-STUTZ-001226
<i>Passiflora edulis</i> Sims		XX-0-STUTZ-001225
<i>Passiflora foetida</i> L.		XX-0-STUTZ-010742
<i>Passiflora foetida</i> L.		XX-0-STUTZ-014057
<i>Passiflora</i> L.	'Alwin Berger'	XX-0-STUTZ-009869

Passiflora L. 'Amethyst' x <i>Passiflora racemosa</i> Brot.	'Pura Vida'	XX-0-STUTZ-001272
<i>Passiflora misera</i> Kunth		XX-0-STUTZ-001232
<i>Passiflora morifolia</i> Mast.		XX-0-STUTZ-001234
<i>Passiflora pardifolia</i> Vanderpl.		XX-0-STUTZ-001237
<i>Passiflora pergrandis</i> Holm-Niels. & Lawesson		XX-0-STUTZ-001239
<i>Passiflora quadrangularis</i> L.		XX-0-STUTZ-001195
<i>Passiflora standleyi</i> Killip		XX-0-STUTZ-001246
<i>Passiflora suberosa</i> L.		PW-0-STUTZ-016317
<i>Passiflora trifasciata</i> Lem.		XX-0-STUTZ-001249
<i>Passiflora tulae</i> Urb.		XX-0-STUTZ-001252
<i>Passiflora viridiflora</i> Cav.		XX-0-STUTZ-001254
<i>Passiflora vitifolia</i> Kunth		XX-0-STUTZ-001255
<i>Passiflora yucatanensis</i> Killip		XX-0-STUTZ-001256
<i>Turnera diffusa</i> Willd. ex Schult.		XX-0-STUTZ-014098
<i>Turnera diffusa</i> Willd. ex Schult.		XX-0-STUTZ-014552
<i>Turnera ulmifolia</i> L.		XX-0-BONN-12714
Pedaliaceae		
<i>Sesamothamnus guerichii</i> (Engl.) E.A. Bruce		NA-0-STUTZ-005234
<i>Sesamothamnus rivae</i> Engl.		XX-0-STUTZ-005235
<i>Sesamum indicum</i> L.		XX-0-STUTZ-014084
<i>Uncarina decaryi</i> Humbert ex Ihlenf.		XX-0-STUTZ-004210
<i>Uncarina grandidieri</i> (Baill.) Stapf		XX-0-STUTZ-005265
<i>Uncarina peltata</i> (Baker) Stapf		XX-0-STUTZ-005266
<i>Uncarina roeoesliana</i> Rauh		XX-0-STUTZ-005267
Philesiaceae		
<i>Lapageria rosea</i> Ruiz & Pav.		XX-0-BONN-2375
Phrymaceae		
<i>Mimulus ringens</i> L.		XX-0-STUTZ-013577
Phyllanthaceae		
<i>Breynia disticha</i> J.R. Forst. & G. Forst.		XX-0-STUTZ-014516
<i>Phyllanthus angustifolius</i> (Sw.) Sw.		XX-0-STUTZ-003385
<i>Phyllanthus angustifolius</i> (Sw.) Sw.		XX-0-STUTZ-010745
<i>Phyllanthus juglandifolius</i> Willd.		XX-0-STUTZ-003386
<i>Phyllanthus niruri</i> L.		XX-0-STUTZ-010746
<i>Sauropus androgynus</i> (L.) Merr.		XX-0-STUTZ-014081
Phytolaccaceae		
<i>Ercilla spicata</i> (Vertero) Moq.		XX-0-STUTZ-014524

Hillieria latifolia (Lam.) H. Walter		XX-0-BR-19726035
Petiveria alliacea L.		XX-0-STUTZ-003384
Petiveria alliacea L.		XX-0-STUTZ-014062
Rivina humilis L.		XX-0-STUTZ-003394
Rivina humilis L. fo. 'aurantiaca'		XX-0-TUEB-1326
Rivina humilis L. fo. 'tinctoria'		XX-0-TUEB-1328
Trichostigma peruvianum (Moq.) H. Walter		XX-0-STUTZ-000265

Pinaceae

Abies alba Mill.		DE-0-STUTZ-008649
Cedrus atlantica (Endl.) Manetti ex Carrière		XX-0-STUTZ-010078
Cedrus deodara (Roxb. ex D. Don) G. Don		XX-0-STUTZ-010079
Larix decidua Mill.		XX-0-STUTZ-010086
Larix decidua Mill.		XX-0-STUTZ-015139
Larix decidua Mill.		XX-0-STUTZ-015140
Larix decidua Mill.		XX-0-STUTZ-015141
Larix decidua Mill.		XX-0-STUTZ-015142
Picea abies (L.) H. Karst.		DE-0-STUTZ-008666
Pinus nigra J.F. Arnold		XX-0-STUTZ-010088
Pinus parviflora Siebold & Zucc.	'Glauca'	XX-0-STUTZ-015127
Pinus parviflora Siebold & Zucc.	'Glauca'	XX-0-STUTZ-015128
Pinus pinea L.		XX-0-STUTZ-014489
Pinus sylvestris L.		DE-0-STUTZ-008667

Piperaceae

Peperomia argyreia (Hook. f.) E. Morren		XX-0-STUTZ-010559
Peperomia bicolor Sodiro		XX-0-IB-004559
Peperomia boivinii C. DC.		XX-0-STUTZ-010560
Peperomia clusiifolia (Jacq.) Hook.	'Tricolor'	XX-0-IAGB-19723919G
Peperomia columella Rauh & Hutchison		XX-0-STUTZ-005155
Peperomia elongata Kunth		XX-0-STUTZ-010807
Peperomia flexicaulis Wawra		XX-0-STUTZ-010808
Peperomia graveolens Rauh & Barthlott		XX-0-STUTZ-005156
Peperomia hoffmannii C. DC.		XX-0-STUTZ-014569
Peperomia incana (Haw.) A. Dietr.		XX-0-STUTZ-010809
Peperomia obtusifolia (L.) A. Dietr.	'Variegata'	XX-0-IAGB-19663923G
Peperomia obtusifolia (L.) A. Dietr.		XX-0-STUTZ-014563
Peperomia perciliata Yunck.		XX-0-STUTZ-010565
Peperomia quadrangularis (J.V. Thoms.) A. Dietr.		XX-0-STUTZ-010906
Peperomia rotundifolia (L.) Kunth		XX-0-STUTZ-010811

<i>Peperomia rotundifolia</i> (L.) Kunth	XX-0-STUTZ-010907
<i>Peperomia rubella</i> Hook. & Arn. ex C. DC.	XX-0-STUTZ-010566
<i>Peperomia saligna</i> Kunth	XX-0-STUTZ-010562
<i>Peperomia serpens</i> (Sw.) Loudon	XX-0-STUTZ-010812
<i>Peperomia wolfgang-krahnii</i> Rauh	XX-0-STUTZ-005158
<i>Piper arboreum</i> Aubl.	PA-0-BAYRT-150225
<i>Piper arboreum</i> Aubl.	XX-0-STUTZ-001199
<i>Piper auritum</i> Kunth	XX-0-STUTZ-014063
<i>Piper crocatum</i> Ruiz & Pav.	XX-0-STUTZ-013656
<i>Piper dilatatum</i> Rich.	PA-0-BAYRT-150226
<i>Piper hispidum</i> Sw.	PA-0-BAYRT-010823
<i>Piper longum</i> L.	XX-0-STUTZ-001287
<i>Piper marginatum</i> Jacq.	PA-0-BAYRT-010824
<i>Piper nigrum</i> L.	XX-0-STUTZ-001201
<i>Piper nigrum</i> L.	XX-0-STUTZ-001288
<i>Piper umbellatum</i> L.	XX-0-STUTZ-014066
<i>Piper unguiculatum</i> Ruiz & Pav.	XX-0-STUTZ-001202
<i>Piper unguiculatum</i> Ruiz & Pav.	XX-0-STUTZ-010664
Pittosporaceae	
<i>Billardiera heterophylla</i> (Lindl.) L.W. Cayzer & Crisp	XX-0-STGAL-552/1994
<i>Citriobatus spinescens</i> (F. Muell.) Druce	XX-0-STUTZ-002987
<i>Pittosporum crassifolium</i> Banks & Sol. ex A. Cunn.	XX-0-STUTZ-002790
<i>Pittosporum napaliense</i> Sherff	XX-0-STUTZ-016147
<i>Pittosporum pimeleoides</i> R. Cunn. ex A. Cunn.	XX-0-STUTZ-013628
<i>Pittosporum tobira</i> (Thunb.) W.T. Aiton	XX-0-STUTZ-010344
<i>Pittosporum undulatum</i> Vent.	XX-0-STUTZ-003095
<i>Pittosporum viridiflorum</i> Sims	XX-0-STUTZ-013630
Plantaginaceae	
<i>Digitalis purpurea</i> L.	DE-0-STUTZ-008656
<i>Gratiola officinalis</i> L.	XX-0-STUTZ-008791
<i>Hebe albicans</i> Cockayne	XX-0-STUTZ-014527
<i>Hebe rapensis</i> (F. Br.) Garn.-Jones	XX-0-STUTZ-014528
<i>Lophospermum erubescens</i> D. Don	BO-0-U-2005GR101250
<i>Penstemon campanulatus</i> (Cav.) Willd.	XX-0-STUTZ-013404
<i>Russelia equisetiformis</i> Schltld. & Cham.	XX-0-STUTZ-010383
Plumbaginaceae	
<i>Plumbago auriculata</i> Lam.	XX-0-STUTZ-007010

Plumbago auriculata Lam.		XX-0-STUTZ-010352
Plumbago indica L.		XX-0-STUTZ-010575
Poaceae		
Cenchrus brownii Roem. & Schult.		XX-0-STUTZ-015949
Chloris barbata Sw.		XX-0-STUTZ-015950
Chloris truncata R. Br.		XX-0-HAL-13507
Coix lacryma-jobi L.		XX-0-STUTZ-005300
Cymbopogon citratus (DC.) Stapf		XX-0-STUTZ-004339
Dendrocalamus giganteus Munro		XX-0-STUTZ-010222
Lasiacis oaxacensis (Steud.) Hitchc. ex Chase		PA-0-GZU-02100424
Melinis repens (Willd.) Zizka		XX-0-STUTZ-013763
Oryza glaberrima Steud.		GH-0-BONN-38554
Oryza sativa L.	'Axios'	GR-0-BONN-19505
Oryza sativa L.		XX-0-STUTZ-016162
Oryza sativa L. 'Oryza sativa subsp. indica Shig.Kato'***		XX-0-STUTZ-016163
Saccharum officinarum L.		XX-0-STUTZ-001326
Saccharum officinarum L.		XX-0-STUTZ-015466
Setaria palmifolia (J. Koenig) Stapf		XX-0-STUTZ-000213
Sorghum bicolor (L.) Moench	'Black Seed'	XX-0-Z-2001247
Sorghum bicolor (L.) Moench	'Mohr'	XX-0-STUTZ-014831
Sorghum bicolor (L.) Moench	'Red Seed'	XX-0-Z-200950535
Sorghum bicolor (L.) Moench		XX-0-STUTZ-005319
Sorghum bicolor (L.) Moench		XX-0-STUTZ-005320
Sorghum bicolor (L.) Moench		XX-0-STUTZ-005321
Sorghum bicolor (L.) Moench 'Sorghum durra (Forssk.) Trab.'***	'Early Kalo'	XX-0-BONN-19533
Sorghum bicolor (L.) Moench 'Sorghum saccharatum (L.) Moench'***	'Brown Seeds'	XX-0-STUTZ-014346
Sorghum x drummondii (Nees ex Steud.) Millsp. & Chase	'Sorghum x sudanense (Piper) Stapf'***	XX-0-STUTZ-007030
Sorghum x drummondii (Nees ex Steud.) Millsp. & Chase		XX-0-STUTZ-007029
Stipa nitida Summerh. & C.E. Hubb.		AU-0-GZU-07160028
Zea mays L.	'Ancestors Gifts'	XX-0-ATHD-2007/726
Zea mays L.	'Baby Finger Mixed'	XX-0-STUTZ-005316
Zea mays L.	'Black Aztek'	XX-0-STUTZ-014827
Zea mays L.	'Bloody Butcher'	XX-0-STUTZ-005317
Zea mays L.	'Brotmais'	XX-0-STUTZ-007031
Zea mays L.	'Glass Gem'	XX-0-STUTZ-014828
Zea mays L.	'Indian Blue'	XX-0-STUTZ-008564
Zea mays L.	'Japanischer Streifenmais'	XX-0-STUTZ-005318
Zea mays L.	'Pellas' (white Corn)	XX-0-ATHD-2003/755

<i>Zea mays</i> L.	'Quadricolor'	XX-0-STUTZ-008565
<i>Zea mays</i> L.	'Strawberry corn'	XX-0-SIENA-02070
<i>Zea mays</i> L.	'Truskawkowa'	XX-0-STUTZ-014829
<i>Zea mays</i> L.	'Wazy Maize A'	CN-0-BONN-19554
<i>Zea mays</i> L.	'White Cherokee'	XX-0-STUTZ-007032
<i>Zea mays</i> L. conv. <i>dentiformis</i> *	'Red King'	XX-0-STUTZ-014350
<i>Zea mays</i> L. conv. <i>microsperma</i> var. <i>oryzoides</i> var. <i>alba</i> *		XX-0-STUTZ-014348
<i>Zea mays</i> L. conv. <i>microsperma</i> var. <i>oryzoides</i> var. <i>rubra</i> *		XX-0-STUTZ-014349
<i>Zea mays</i> L. ' <i>Zea mays</i> var. <i>saccharata</i> (Sturtev.) L.H. Bailey' ^{***}	'Aranymazsola'	XX-0-STUTZ-014351

Podocarpaceae

<i>Nageia fleuryi</i> (Hickel) de Laub.		XX-0-STUTZ-010737
<i>Podocarpus alpinus</i> R. Br. ex Hook. f.	'Blue Gem'	XX-0-STUTZ-003051
<i>Podocarpus alpinus</i> R. Br. ex Hook. f.		XX-0-STUTZ-015670
<i>Podocarpus elatus</i> R. Br. ex Endl.		XX-0-STUTZ-010355
<i>Podocarpus henkelii</i> Stapf ex Dallim. & B.D. Jacks.		XX-0-STUTZ-004316
<i>Podocarpus latifolius</i> (Thunb.) R. Br. ex Mirb.		XX-0-STUTZ-004317
<i>Podocarpus neriifolius</i> D. Don		XX-0-STUTZ-010358
<i>Podocarpus nivalis</i> Hook.		XX-0-STUTZ-010359
<i>Podocarpus totara</i> G. Benn. ex D. Don		XX-0-STUTZ-015686
<i>Prumnopitys andina</i> (Poepp. ex Endl.) de Laub.		XX-0-STUTZ-010354
<i>Prumnopitys andina</i> (Poepp. ex Endl.) de Laub.		XX-0-STUTZ-015687
<i>Prumnopitys andina</i> (Poepp. ex Endl.) de Laub.		XX-0-STUTZ-015688
<i>Saxegothaea conspicua</i> Lindl.		XX-0-STUTZ-010395

Polygalaceae

<i>Polygala bracteolata</i> L.		XX-0-STUTZ-016149
<i>Polygala myrtifolia</i> L.		XX-0-STUTZ-004242
<i>Polygala myrtifolia</i> L.		XX-0-STUTZ-010362
<i>Polygala virgata</i> Thunb.		XX-0-STUTZ-016150

Polygonaceae

<i>Coccoloba pubescens</i> L.		XX-0-STUTZ-010610
<i>Coccoloba uvifera</i> (L.) L.		XX-0-STUTZ-000093
<i>Coccoloba uvifera</i> (L.) L.		XX-0-STUTZ-000159
<i>Eriogonum fasciculatum</i> Benth.		XX-0-STUTZ-014476
<i>Homalocladium platycladum</i> (F. Muell.) L.H. Bailey		XX-0-STUTZ-010265
<i>Rumex hydrolapathum</i> Huds.		XX-0-STUTZ-008804
<i>Triplaris weigeltiana</i> (Rchb.) Kuntze		XX-0-STUTZ-000121

Polypodiaceae

<i>Aglaomorpha acuminata</i> Hovenkamp		XX-0-STUTZ-008875
<i>Aglaomorpha coronans</i> (Wall. ex Mett.) Copel.		XX-0-STUTZ-003793
<i>Aglaomorpha drynarioides</i> (Hook.) M.C. Roos		XX-0-STUTZ-005315
<i>Aglaomorpha heraclea</i> Copel.		XX-0-STUTZ-003794
<i>Aglaomorpha meyeniana</i> Schott		XX-0-STUTZ-003795
<i>Aglaomorpha novoguineensis</i> Brause		XX-0-STUTZ-002413
<i>Campyloneurum angustifolium</i> (Sw.) Fée		XX-0-STUTZ-003823
<i>Campyloneurum phyllitidis</i> (L.) C. Presl		GP-0-NCY-19813664W
<i>Campyloneurum rigidum</i> J. Sm.		XX-0-STUTZ-003939
<i>Christiopteris sagitta</i> (H. Christ) Copel.		XX-0-STUTZ-003826
<i>Davallia mariesii</i> H.J. Veitch		XX-0-STUTZ-016238
<i>Drynaria angustiloba</i> T. Moore		XX-0-STUTZ-002414
<i>Drynaria quercifolia</i> (L.) J. Sm.		XX-0-STUTZ-003858
<i>Drynaria rigidula</i> (Sw.) Bedd.		XX-0-STUTZ-003856
<i>Drynaria sparsisora</i> (Desv.) T. Moore		XX-0-STUTZ-000045
<i>Drynaria sparsisora</i> (Desv.) T. Moore		XX-0-STUTZ-003859
<i>Lecanopteris celebica</i> Hennipman		XX-0-STUTZ-002415
<i>Lecanopteris pumila</i> Blume		XX-0-STUTZ-003881
<i>Microgramma lycopodioides</i> (L.) Copel.		XX-0-STUTZ-003940
<i>Microgramma megalophylla</i> (Desv.) de la Sota		XX-0-STUTZ-003941
<i>Microgramma percussa</i> (Cav.) de la Sota		XX-0-STUTZ-008900
<i>Microgramma reptans</i> (Cav.) A.R. Sm.		XX-0-STUTZ-003888
<i>Microsorium diversifolium</i> Copel.		XX-0-STUTZ-013561
<i>Microsorium linguiforme</i> Copel.		XX-0-STUTZ-008901
<i>Microsorium musifolium</i> Copel.		XX-0-STUTZ-003892
<i>Microsorium pappei</i> (Mett. ex Kuhn) Tardieu		XX-0-STUTZ-015099
<i>Microsorium punctatum</i> (L.) Copel.	'Crispum'	XX-0-STUTZ-003944
<i>Microsorium punctatum</i> (L.) Copel.	'Grandiceps'	XX-0-STUTZ-008906
<i>Microsorium punctatum</i> (L.) Copel.		XX-0-STUTZ-002416
<i>Neolepisorus truncatus</i> Ching & P.S. Wang		XX-0-STUTZ-013560
<i>Nephrolepis cordifolia</i> (L.) C. Presl		XX-0-STUTZ-016237
<i>Niphidium crassifolium</i> (L.) Lellinger		XX-0-STUTZ-000059
<i>Phlebodium aureum</i> (L.) J. Sm.		XX-0-STUTZ-002418
<i>Phlebodium aureum</i> (L.) J. Sm.		XX-0-STUTZ-003908
<i>Phymatosorus membranifolium</i> (R. Br.) S.G. Lu		XX-0-STUTZ-003893
<i>Phymatosorus scandens</i> (G. Forst.) Pic. Serm.		XX-0-STUTZ-008903
<i>Platyserium angolense</i> Welw. ex Hook.		XX-0-STUTZ-003915
<i>Platyserium bifurcatum</i> (Cav.) C. Chr.		XX-0-STUTZ-002420

<i>Platycterium coronarium</i> (Mull.) Desv.		XX-0-STUTZ-003917
<i>Platycterium ellisii</i> Baker		XX-0-STUTZ-003918
<i>Platycterium holttumii</i> Joncheere & Hennipman		XX-0-STUTZ-003919
<i>Platycterium madagascariense</i> Baker		XX-0-M-1994/2691
<i>Platycterium stemaria</i> (P. Beauv.) Desv.		XX-0-STUTZ-002421
<i>Platycterium superbum</i> de Jonch. & Hennipman		XX-0-STUTZ-003922
<i>Platycterium vassei</i> Poiss.		XX-0-STUTZ-002422
<i>Platycterium veitchii</i> C. Chr.		XX-0-STUTZ-008905
<i>Platycterium wandae</i> Racib.		XX-0-STUTZ-003924
<i>Platycterium willinckii</i> T. Moore		XX-0-STUTZ-003925
<i>Pleopeltis macrocarpa</i> (Bory ex Willd.) Kaulf.		XX-0-STUTZ-002423
<i>Polypodiodes formosana</i> (Baker) Ching		XX-0-STUTZ-003934
<i>Polypodium dissimile</i> L.		XX-0-STUTZ-003932
<i>Polypodium loriceum</i> L.		XX-0-STUTZ-003938
<i>Pyrrosia angustata</i> (Sw.) Ching		XX-0-STUTZ-003964
<i>Pyrrosia christii</i> (Giesenh.) Ching		XX-0-B-1641086
<i>Pyrrosia lanceolata</i> (L.) Farw.		XX-0-STUTZ-002424
<i>Pyrrosia linearifolia</i> (Hook.) Ching		XX-0-STUTZ-008914
<i>Pyrrosia lingua</i> (Thunb.) Farw.		XX-0-STUTZ-002425
<i>Pyrrosia piloselloides</i> (L.) M.G. Price		XX-0-STUTZ-003970
<i>Pyrrosia polydactylis</i> Ching		XX-0-STUTZ-002426
<i>Pyrrosia porosa</i> (C. Presl) Hovenkamp		NP-0-STUTZ-008916
<i>Pyrrosia winkleri</i> Tagawa		XX-0-STUTZ-002427
<i>Schellolepis subauriculata</i> (Blume) J. Sm.	'Knightiae'	XX-0-STUTZ-003871
<i>Schellolepis subauriculata</i> (Blume) J. Sm.		XX-0-STUTZ-003065
<i>Serpocaulon levigatum</i> (Cav.) A.R. Sm.		CR-0-STUTZ-016236
<i>Serpocaulon triseriale</i> (Sw.) A.R. Sm.		XX-0-STUTZ-003945
Pontederiaceae		
<i>Eichhornia azurea</i> (Sw.) Kunth		XX-0-STUTZ-014972
<i>Eichhornia azurea</i> (Sw.) Kunth		XX-0-STUTZ-015395
<i>Eichhornia azurea</i> (Sw.) Kunth		XX-0-STUTZ-016458
<i>Eichhornia crassipes</i> (Mart.) Solms		XX-0-STUTZ-008827
<i>Eichhornia crassipes</i> (Mart.) Solms		XX-0-STUTZ-016459
<i>Pontederia cordata</i> L.		XX-0-STUTZ-008800
<i>Pontederia cordata</i> L.		XX-0-STUTZ-013578
<i>Pontederia rotundifolia</i> L. f.		XX-0-STUTZ-008836
Portulacaceae		
<i>Avonia grisea</i> G. Will.		XX-0-STUTZ-016340

Cistanthe paniculata (DC.) Carolin ex Hershk.		AR-0-SIENA-01681
Primulaceae		
Ardisia crenata Sims		AU-0-STUTZ-014567
Ardisia crenata Sims		XX-0-STUTZ-004031
Ardisia escallonioides Schlttdl. & Cham.		XX-0-STUTZ-010546
Ardisia guianensis (Aubl.) Mez		XX-0-STUTZ-003296
Ardisia humilis Vahl		XX-0-STUTZ-010547
Ardisia solanacea (Poir.) Roxb.		XX-0-STUTZ-002867
Cyclamen africanum Boiss. & Reut.		XX-0-BAS-752/9965
Cyclamen africanum Boiss. & Reut.		XX-0-STUTZ-015551
Cyclamen alpinum Dammann ex Sprenger		TR-0-GIESS-2001-J-466
Cyclamen cilicium Boiss. & Heldr.		TR-0-GIESS-1998-J-1238-2
Cyclamen cilicium Boiss. & Heldr.		TR-0-WURZB-1990-268-K-24
Cyclamen coum Mill.	'Silver pink'	XX-0-STUTZ-008682
Cyclamen coum Mill.		XX-0-STUTZ-008681
Cyclamen coum subsp. caucasicum (K. Koch) O. Schwarz		XX-0-STUTZ-008683
Cyclamen coum subsp. coum Mill.		XX-0-STUTZ-008684
Cyclamen cyprium Kotschy		XX-0-STUTZ-016296
Cyclamen graecum Link		GR-0-BONN-106527
Cyclamen graecum Link		GR-0-BONN-5591
Cyclamen graecum Link		GR-0-HEID-106526
Cyclamen graecum Link		TR-0-HEID-106516
Cyclamen graecum Link		TR-0-HEID-106523
Cyclamen graecum Link		XX-0-ER-2015-15841
Cyclamen graecum Link		XX-0-STUTZ-015553
Cyclamen graecum subsp. anatolicum Letsw.		TR-0-WURZB-1988-276-K-10
Cyclamen hederifolium Aiton	'Album'	XX-0-STUTZ-016297
Cyclamen hederifolium Aiton	'White Nettelton'	XX-0-STUTZ-008694
Cyclamen hederifolium Aiton		XX-0-STUTZ-008692
Cyclamen hederifolium var. confusum Grey-Wilson		GR-0-GIESS-2001-J-432
Cyclamen intaminatum (Meikle) Grey-Wilson		XX-0-GIESS-2001-J-402
Cyclamen mirabile Hildebr.	'Tilebarn Nicolas'	XX-0-WURZB-12-299-K/70
Cyclamen persicum Mill.		IL-0-M-2008/2513
Cyclamen persicum Mill.		IL-0-STUTZ-016134
Cyclamen persicum Mill.		XX-0-STUTZ-015561
Cyclamen pseudibericum Hildebr.		XX-0-GIESS-1998-J-1245
Cyclamen rohlfsianum Asch.		LF-0-BONN-5587
Cyclamen rohlfsianum Asch.		LY-0-BONN-5587

<i>Cyclamen rohlfsianum</i> Asch.		LY-0-HEID-106504
<i>Cyclamen rohlfsianum</i> Asch.		LY-0-WURZB-1988-290-K-20
<i>Lysimachia quadrifolia</i> L.		XX-0-STUTZ-008635
<i>Lysimachia thyrsoiflora</i> L.		XX-0-STUTZ-008795
<i>Maesa argentea</i> (Wall.) A. DC.		XX-0-BR-19612068
<i>Myrsine africana</i> L.		XX-0-STUTZ-004277
Proteaceae		
<i>Adenanthos sericeus</i> Labill.		XX-0-STUTZ-014490
<i>Banksia ashbyi</i> Baker f.		XX-0-STUTZ-009812
<i>Banksia blechnifolia</i> F. Muell.		XX-0-STUTZ-015723
<i>Banksia ericifolia</i> L. f.		XX-0-STUTZ-014448
<i>Banksia integrifolia</i> L. f.		XX-0-STUTZ-009814
<i>Banksia nutans</i> R. Br.		XX-0-VTA-94066
<i>Banksia oblongifolia</i> Cav.		XX-0-STUTZ-009815
<i>Banksia praemorsa</i> Andrews		XX-0-STUTZ-016450
<i>Banksia telmatiaea</i> A.S. George		XX-0-STUTZ-015724
<i>Grevillea banksii</i> R. Br.		XX-0-STUTZ-009818
<i>Grevillea hilliana</i> F. Muell.		XX-0-STUTZ-003234
<i>Grevillea juniperina</i> R. Br.		XX-0-STUTZ-009822
<i>Grevillea lanigera</i> A. Cunn. ex R. Br.	'Compacta'	XX-0-STUTZ-009823
<i>Grevillea lanigera</i> A. Cunn. ex R. Br.	'Mt. Tamboritha'	XX-0-STUTZ-015725
<i>Grevillea</i> R. Br. ex Knight	'Fireworks'	XX-0-STUTZ-016451
<i>Grevillea robusta</i> A. Cunn. ex R. Br.		XX-0-STUTZ-003235
<i>Grevillea rosmarinifolia</i> A. Cunn.		XX-0-STUTZ-003236
<i>Grevillea thelemanniana</i> Hügel ex Lindl.		XX-0-STUTZ-009827
<i>Grevillea victoriae</i> F. Muell.		XX-0-STUTZ-014526
<i>Grevillea williamsoni</i> F. Muell.		XX-0-STUTZ-016396
<i>Hakea bucculenta</i> C.A. Gardner		XX-0-STUTZ-016395
<i>Hakea bucculenta</i> C.A. Gardner		XX-0-STUTZ-009828
<i>Hakea drupacea</i> R. Br.		XX-0-STUTZ-003241
<i>Hakea francisiana</i> F. Muell.		XX-0-STUTZ-015229
<i>Hakea gibbosa</i> Cav.		XX-0-STUTZ-003244
<i>Hakea invaginata</i> B.L. Burtt		XX-0-STUTZ-015726
<i>Hakea laurina</i> R. Br.		XX-0-STUTZ-015727
<i>Hakea leucoptera</i> R. Br.		XX-0-B-2420698-2012-0464-1
<i>Hakea microcarpa</i> R. Br.		XX-0-STUTZ-009833
<i>Hakea mitchellii</i> Meisn.		XX-0-POTSD-1997-0224
<i>Hakea nodosa</i> R. Br.		XX-0-VTA-2009.154

<i>Hakea obtusa</i> Meisn.		XX-0-STUTZ-015728
<i>Hakea orthorrhyncha</i> F. Muell.		XX-0-STUTZ-009834
<i>Hakea prostrata</i> R. Br.		XX-0-STUTZ-015729
<i>Hakea salicifolia</i> (Vent.) B.L. Burtt		XX-0-AJUDA-19.465
<i>Hakea scoparia</i> Meisn.		XX-0-STUTZ-015230
<i>Hakea sericea</i> Schrad. & J.C. Wendl.		XX-0-STUTZ-003021
<i>Hakea suaveolens</i> R. Br.		XX-0-STUTZ-009837
<i>Hakea ulicina</i> R. Br.		XX-0-BONN-2390691
<i>Hakea verrucosa</i> F. Muell.		XX-0-STUTZ-009840
<i>Leucadendron discolor</i> E. Phillips & Hutch.		XX-0-STUTZ-003262
<i>Leucadendron uliginosum</i> R. Br.		XX-0-STUTZ-009842
<i>Leucospermum cordatum</i> E. Phillips	'Ayoba Peach'	XX-0-STUTZ-016452
<i>Leucospermum lineare</i> R. Br. x <i>Leucospermum cordifolium</i> Fourc.	'Succession'	XX-0-STUTZ-015732
<i>Lomatia arborescens</i> L.R. Fraser & Vickery		XX-0-GIESS-2010-173-2011-1918-1
<i>Lomatia ferruginea</i> R. Br.		XX-0-STUTZ-014456
<i>Lomatia fraseri</i> R. Br.		XX-0-STUTZ-003259
<i>Lomatia longifolia</i> R. Br.		XX-0-STUTZ-009846
<i>Lomatia longifolia</i> R. Br.		XX-0-STUTZ-015733
<i>Macadamia integrifolia</i> Maiden & Betche		XX-0-STUTZ-003267
<i>Protea aristata</i> Phillips		XX-0-STUTZ-015734
<i>Protea compacta</i> R. Br.		XX-0-STUTZ-009849
<i>Protea cynaroides</i> (L.) L.	'Little Prince'	XX-0-STUTZ-016454
<i>Protea cynaroides</i> (L.) L.		XX-0-STUTZ-003252
<i>Protea cynaroides</i> (L.) L.		XX-0-STUTZ-015735
<i>Protea eximia</i> (Knight) Fourc.		XX-0-STUTZ-003252
<i>Protea grandiceps</i> Tratt.		XX-0-STUTZ-015736
<i>Protea neriifolia</i> R. Br.		XX-0-STUTZ-009852
<i>Protea repens</i> L.		XX-0-STUTZ-009854
<i>Protea repens</i> L.		XX-0-STUTZ-015737
<i>Protea speciosa</i> (L.) L.		XX-0-STUTZ-015909
<i>Serruria florida</i> (Thunb.) Knight		XX-0-STUTZ-016453
<i>Stenocarpus salignus</i> R. Br.		XX-0-STUTZ-003269
<i>Stenocarpus salignus</i> R. Br.		XX-0-STUTZ-009856
<i>Telopea speciosissima</i> (Sm.) R. Br. x <i>Telopea oreades</i> F. Muell.	'Shady Lady White'	XX-0-STUTZ-015738
Psilotaceae		
<i>Psilotum nudum</i> (L.) P. Beauv.		BR-0-STUTZ-010826
Pteridaceae		
<i>Acrostichum aureum</i> L.		XX-0-STUTZ-000114

<i>Adiantum pedatum</i> L.		XX-0-STUTZ-008874
<i>Adiantum tenerum</i> Sw.		XX-0-STUTZ-003790
<i>Cheilanthes lanosa</i> (Michx.) D.C. Eaton		XX-0-STUTZ-013579
<i>Cheilanthes myriophylla</i> Desv.		XX-0-STUTZ-003829
<i>Pteris argyraea</i> T. Moore		XX-0-STUTZ-002429
<i>Pteris biaurita</i> L.		XX-0-STUTZ-002430
<i>Pteris cretica</i> L.	'Albo-lineata'	XX-0-STUTZ-002431
<i>Pteris cretica</i> L.	'Distinction'	XX-0-STUTZ-008909
<i>Pteris cretica</i> L.	'Magnifica'	XX-0-STUTZ-008910
<i>Pteris cretica</i> L.		XX-0-STUTZ-008911
<i>Pteris dentata</i> Forssk.		XX-0-STUTZ-002432
<i>Pteris ensiformis</i> Burm. f.		XX-0-STUTZ-008912
<i>Pteris tremula</i> R. Br.		XX-0-STUTZ-002433
<i>Pteris tripartita</i> Sw.		XX-0-STUTZ-002434
<i>Pteris umbrosa</i> R. Br.		XX-0-STUTZ-003961
<i>Pteris vittata</i> L.		XX-0-STUTZ-002435
Punicaceae		
<i>Punica granatum</i> L.	'Nana'	XX-0-STUTZ-002795
Ranunculaceae		
<i>Anemone knowltonia</i> Burt Davy		XX-0-STUTZ-008587
<i>Ranunculus lingua</i> L.		XX-0-STUTZ-008803
Restionaceae		
<i>Cannomois grandis</i> H.P. Linder		XX-0-STUTZ-015671
<i>Elegia capensis</i> (Burm. f.) Schelpe		XX-0-STUTZ-010236
<i>Elegia cuspidata</i> Mast.		XX-0-STUTZ-015907
<i>Elegia tectorum</i> (L. f.) Moline & H.P. Linder		XX-0-TUEB-7238
<i>Restio subverticillatus</i> (Steud.) Mast.		XX-0-STUTZ-010269
<i>Thamnochortus cinereus</i> H.P. Linder		XX-0-STUTZ-010423
<i>Thamnochortus spicigerus</i> (Thunb.) Spreng.		XX-0-STUTZ-010424
Rhamnaceae		
<i>Ceanothus megacarpus</i> Nutt.		XX-0-STUTZ-014472
<i>Colletia paradoxa</i> (Spreng.) Escal.		XX-0-STUTZ-010207
<i>Colletia spinosissima</i> J.F. Gmel.		XX-0-STUTZ-010208
<i>Frangula alnus</i> Mill.		DE-0-STUTZ-008660
<i>Noltea africana</i> (L.) Rchb. f.		XX-0-STUTZ-010319
<i>Phyllica ericoides</i> L.		XX-0-STUTZ-015684
<i>Ziziphus jujuba</i> Mill.		XX-0-STUTZ-013753

Ziziphus obtusifolia var. canescens (A. Gray) M.C. Johnst.		XX-0-STUTZ-013464
Rhizophoraceae		
Bruguiera gymnorhiza (L.) Lam.		TZ-0-STUTZ-007735
Rhizophora mangle L.		XX-0-STUTZ-010669
Rhizophora mangle L.		XX-0-STUTZ-015399
Roridulaceae		
Roridula gorgonias Planch.		XX-0-STUTZ-001096
Rosaceae		
Cercocarpus betuloides Nutt.		XX-0-STUTZ-016342
Comarum palustre L.		XX-0-STUTZ-015387
Eriobotrya japonica (Thunb.) Lindl.		XX-0-STUTZ-010241
Filipendula ulmaria (L.) Maxim.		XX-0-STUTZ-008790
Heteromeles arbutifolia Greene		XX-0-STUTZ-014480
Pyracantha M. Roem.	'Cox Orange Glow'	XX-0-STUTZ-010091
Rhaphiolepis umbellata (Thunb.) C.K. Schneid.		XX-0-STUTZ-010374
Rosa californica Cham. & Schltld.		XX-0-STUTZ-014484
Rosa palustris Marshall		XX-0-STUTZ-008647
Rubus fruticosus agg.		XX-0-STUTZ-008668
Rubus idaeus L.		XX-0-STUTZ-015404
Rubiaceae		
Alibertia edulis (Rich.) A. Rich. ex DC.		PA-0-BAYRT-150208
Badusa palauensis Valeton		PW-0-STUTZ-016300
Bikkia palauensis Valeton		PW-0-STUTZ-016301
Burchellia bubalina (L. f.) Sims		XX-0-STUTZ-016141
Carapichea ipecacuanha (Brot.) L. Andersson		XX-0-STUTZ-004011
Chiococca alba (L.) Hitchc.		XX-0-STUTZ-013927
Coccocypselum guianense (Aubl.) K. Schum.		XX-0-STUTZ-010699
Coffea arabica L.	'Acaia'	XX-0-STUTZ-015582
Coffea arabica L.	'Acaua Novo'	XX-0-STUTZ-015583
Coffea arabica L.	'Anacafe'	XX-0-STUTZ-015584
Coffea arabica L.	'Anacafe 14'	XX-0-STUTZ-015585
Coffea arabica L.	'Arara'	XX-0-STUTZ-015586
Coffea arabica L.	Äthiopischer Wildkaffee	ET-0-STUTZ-015587
Coffea arabica L.	'Batian'	XX-0-STUTZ-016169
Coffea arabica L.	'BBT C'	XX-0-STUTZ-015588
Coffea arabica L.	'Bourbon'	XX-0-STUTZ-015589
Coffea arabica L.	'Catimor'	XX-0-STUTZ-015590

Coffea arabica L.	'Catisic'	XX-0-STUTZ-015591
Coffea arabica L.	'Catisic'	XX-0-STUTZ-015592
Coffea arabica L.	'Catuai A 39 Amarelo'	XX-0-STUTZ-015593
Coffea arabica L.	'Catuai A 62 Amarelo'	XX-0-STUTZ-015594
Coffea arabica L.	'Catuai Amarelo'	XX-0-STUTZ-014752
Coffea arabica L.	'Catuai Amarelo IAC 39'	XX-0-STUTZ-015595
Coffea arabica L.	'Catuai V 44 Vermelho'	XX-0-STUTZ-015596
Coffea arabica L.	'Catuai Vermelho'	XX-0-STUTZ-014753
Coffea arabica L.	'Catuai Vermelho IAC 44'	XX-0-STUTZ-015597
Coffea arabica L.	'Catuai Vermelho IAC 81'	XX-0-STUTZ-015598
Coffea arabica L.	'Catucaí 785'	XX-0-STUTZ-014754
Coffea arabica L.	'Catucaí 785/15'	XX-0-STUTZ-015599
Coffea arabica L.	'Catucaí Amarelo'	XX-0-STUTZ-015600
Coffea arabica L.	'Catucaí Amarelo 2 SL'	XX-0-STUTZ-015601
Coffea arabica L.	'Catucaí Amarelo 24/137'	XX-0-STUTZ-015602
Coffea arabica L.	'Catucaí Amarelo IAC 62'	XX-0-STUTZ-015603
Coffea arabica L.	'Caturra'	XX-0-STUTZ-015604
Coffea arabica L.	'Caturra Amarillo'	XX-0-STUTZ-015605
Coffea arabica L.	'Caturra Venecia'	XX-0-STUTZ-015606
Coffea arabica L.	'Cavimor'	XX-0-STUTZ-015607
Coffea arabica L.	'Chandragiri'	XX-0-STUTZ-015608
Coffea arabica L.	'Chandragiri'	XX-0-STUTZ-015609
Coffea arabica L.	'Chandragiri'	XX-0-STUTZ-015610
Coffea arabica L.	'Costa Rica 95'	XX-0-STUTZ-015611
Coffea arabica L.	'Cotura'	XX-0-STUTZ-004256
Coffea arabica L.	'Cuatui'	XX-0-STUTZ-015612
Coffea arabica L.	'Cuscatleco'	XX-0-STUTZ-015613
Coffea arabica L.	'Etiopia'	XX-0-STUTZ-015615
Coffea arabica L.	'Geisha'	XX-0-STUTZ-015616
Coffea arabica L.	'Geisha Escarlata'	XX-0-STUTZ-016170
Coffea arabica L.	'Gelbe Frucht'	CR-0-STUTZ-014173
Coffea arabica L.	'Gesha'	XX-0-STUTZ-015617
Coffea arabica L.	'HDT x Cat'	XX-0-STUTZ-015618
Coffea arabica L.	'Icatu Amarelo'	XX-0-STUTZ-014755
Coffea arabica L.	'Icatu Amarillo'	XX-0-STUTZ-015619
Coffea arabica L.	'Icatu Rojo'	XX-0-STUTZ-015620
Coffea arabica L.	'Japi/ Catucaí Vermelho 19/08'	XX-0-STUTZ-015621
Coffea arabica L.	'Jaspe'	XX-0-STUTZ-015622

<i>Coffea arabica</i> L.	'Java'	XX-0-STUTZ-015623
<i>Coffea arabica</i> L.	'Katipo'	XX-0-STUTZ-015624
<i>Coffea arabica</i> L.	'Kent'	XX-0-STUTZ-015625
<i>Coffea arabica</i> L.	'Kenya K-7'	XX-0-STUTZ-016171
<i>Coffea arabica</i> L.	'Kenya SL 28'	XX-0-STUTZ-016172
<i>Coffea arabica</i> L.	'Lapar 59'	XX-0-STUTZ-016173
<i>Coffea arabica</i> L.	'Maragogype'	XX-0-STUTZ-015626
<i>Coffea arabica</i> L.	'Maragogype'	XX-0-STUTZ-015627
<i>Coffea arabica</i> L.	'Marsellesa'	XX-0-STUTZ-015628
<i>Coffea arabica</i> L.	'Obata'	XX-0-STUTZ-015629
<i>Coffea arabica</i> L.	'Obata'	XX-0-STUTZ-015630
<i>Coffea arabica</i> L.	'Oeiras'	XX-0-STUTZ-014756
<i>Coffea arabica</i> L.	'Oeiras Vermelho'	XX-0-STUTZ-015631
<i>Coffea arabica</i> L.	'Ruiru 11'	XX-0-STUTZ-016151
<i>Coffea arabica</i> L.	'S 795'	XX-0-STUTZ-015632
<i>Coffea arabica</i> L.	'S 795'	XX-0-STUTZ-015633
<i>Coffea arabica</i> L.	'S 795 High Elevation'	XX-0-STUTZ-015634
<i>Coffea arabica</i> L.	'San Pacher'	XX-0-STUTZ-016174
<i>Coffea arabica</i> L.	'San Pacho'	XX-0-STUTZ-015635
<i>Coffea arabica</i> L.	'San Ramón'	XX-0-STUTZ-013935
<i>Coffea arabica</i> L.	'Sarchimor'	XX-0-STUTZ-015636
<i>Coffea arabica</i> L.	'Sarchimor'	XX-0-STUTZ-015637
<i>Coffea arabica</i> L.	'SL 25'	XX-0-STUTZ-015638
<i>Coffea arabica</i> L.	'SL 28'	XX-0-STUTZ-016175
<i>Coffea arabica</i> L.	'SLN 4595'	XX-0-STUTZ-015639
<i>Coffea arabica</i> L.	'SLN 795'	XX-0-STUTZ-015640
<i>Coffea arabica</i> L.	'STN/SLN (Thungabadra)'	XX-0-STUTZ-015641
<i>Coffea arabica</i> L.	'Tabi Amarillo'	XX-0-STUTZ-016176
<i>Coffea arabica</i> L.	'Thungabadra'	XX-0-STUTZ-015642
<i>Coffea arabica</i> L.	'Uva'	XX-0-STUTZ-014757
<i>Coffea arabica</i> L.	'Uva Porte Alta'	XX-0-STUTZ-014758
<i>Coffea arabica</i> L.	'Varidad 2006'	XX-0-STUTZ-015643
<i>Coffea arabica</i> L.	'Yellow Conilon'	XX-0-STUTZ-015644
<i>Coffea arabica</i> L.	'Yellow Icatu Amarillo'	XX-0-STUTZ-015645
<i>Coffea arabica</i> L.		ET-0-STUTZ-015648
<i>Coffea arabica</i> L.		XX-0-STUTZ-001281
<i>Coffea arabica</i> L.		XX-0-STUTZ-002796
<i>Coffea benghalensis</i> B. Heyne ex Schult.		XX-0-STUTZ-014174

<i>Coffea canephora</i> Pierre ex A. Froehner	'C x R'	XX-0-STUTZ-015653
<i>Coffea canephora</i> Pierre ex A. Froehner	'Congensis'	XX-0-STUTZ-016177
<i>Coffea canephora</i> Pierre ex A. Froehner	'Nemaya'	XX-0-STUTZ-015654
<i>Coffea canephora</i> Pierre ex A. Froehner	'Old Paradenia'	XX-0-STUTZ-015655
<i>Coffea canephora</i> Pierre ex A. Froehner	'SLN 274'	XX-0-STUTZ-015656
<i>Coffea canephora</i> Pierre ex A. Froehner (robusta)	'Old Robusta'	XX-0-STUTZ-015649
<i>Coffea canephora</i> Pierre ex A. Froehner (robusta)	'Robusta C x R'	XX-0-STUTZ-015650
<i>Coffea canephora</i> Pierre ex A. Froehner (robusta)		UG-0-STUTZ-015651
<i>Coffea canephora</i> Pierre ex A. Froehner (robusta)		UG-0-STUTZ-015652
<i>Coffea liberica</i> Hiern	'Abeokutae'	XX-0-STUTZ-016178
<i>Coffea liberica</i> Hiern	'Borneo Liberica'	XX-0-STUTZ-015657
<i>Coffea liberica</i> Hiern	'Dewevrei 742'	XX-0-STUTZ-016179
<i>Coffea liberica</i> Hiern	'Excelsa'	XX-0-STUTZ-016180
<i>Coffea liberica</i> Hiern	'Gelbe Frucht'	XX-0-STUTZ-013939
<i>Coffea liberica</i> Hiern	'Großblütig'	EC-0-STUTZ-004258
<i>Coffea liberica</i> Hiern	'Liberica'	XX-0-STUTZ-016181
<i>Coffea liberica</i> Hiern	'Liberica/Excelsa'	XX-0-STUTZ-015658
<i>Coffea liberica</i> Hiern		XX-0-STUTZ-015659
<i>Coffea mauritiana</i> Lam.	'Laurina'	XX-0-STUTZ-013936
<i>Coffea mauritiana</i> Lam.	'Laurina'	XX-0-STUTZ-015660
<i>Coffea x arabusta</i>		XX-0-STUTZ-013940
<i>Coprosma robusta</i> Raoul		XX-0-STUTZ-010210
<i>Csapodya splendens</i> (Breedlove & Lorence) Borhidi		XX-0-STUTZ-010223
<i>Gardenia jasminoides</i> J. Ellis		XX-0-STUTZ-014189
<i>Gardenia thunbergia</i> Thunb.		XX-0-STUTZ-010255
<i>Gardenia thunbergia</i> Thunb.		XX-0-STUTZ-016143
<i>Hamelia patens</i> Jacq.		XX-0-STUTZ-000120
<i>Hamelia patens</i> Jacq.		XX-0-STUTZ-003348
<i>Hedyotis korrorensis</i> (Valeton) Hosok.		PW-0-STUTZ-016307
<i>Hoffmannia discolor</i> (Lem.) Hemsl.		XX-0-IAGB-XXXX31158G
<i>Hoffmannia ghiesbreghtii</i> (Lem.) Hemsl.		XX-0-STUTZ-000268
<i>Hoffmannia refulgens</i> (Hook.) Hemsl.		XX-0-STUTZ-013658
<i>Hydnophytum formicarum</i> Jack		XX-0-STUTZ-010893
<i>Hydnophytum moseleyanum</i> Becc.		XX-0-STUTZ-010894
<i>Ixora coccinea</i> L.	'Sunkist'	XX-0-STUTZ-003355
<i>Ixora coccinea</i> L.		XX-0-STUTZ-003354
<i>Morinda citrifolia</i> L.		XX-0-STUTZ-000253
<i>Mussaenda philippica</i> A. Rich. var. <i>philippica</i>		PW-0-STUTZ-016313

<i>Myrmecodia platytyrea</i> Becc.		XX-0-STUTZ-010902
<i>Myrmecodia tuberosa</i> Jack		XX-0-STUTZ-010900
<i>Myrmecodia tuberosa</i> Jack		XX-0-STUTZ-010901
<i>Oxyanthus formosus</i> Hook. f.		XX-0-STUTZ-004153
<i>Paederia foetida</i> L.		XX-0-STUTZ-015417
<i>Pavetta elliottii</i> K. Schum. & K. Krause		XX-0-STUTZ-015525
<i>Posoqueria latifolia</i> (Rudge) Schult.		PA-0-BAYRT-150219
<i>Psychotria punctata</i> var. <i>punctata</i>		XX-0-STUTZ-000249
<i>Psychotria punctata</i> var. <i>punctata</i>		XX-0-STUTZ-004163
<i>Psychotria viridis</i> Ruiz & Pav.		XX-0-STUTZ-014074
<i>Richardia brasiliensis</i> Gomes		XX-0-STUTZ-005306
<i>Rothmannia annae</i> (E.P. Wright) Keay		XX-0-STUTZ-015538
<i>Serissa japonica</i> (Thunb.) Thunb.		XX-0-STUTZ-010404
<i>Spermacoce verticillata</i> L.		GY-0-NCY-19833044W
Ruscaceae		
<i>Ruscus aculeatus</i> L.		XX-0-STUTZ-002515
Rutaceae		
<i>Aegle marmelos</i> (L.) Corrêa		XX-0-STUTZ-013872
<i>Atalantia buxifolia</i> (Poir.) Oliv		XX-0-STUTZ-003586
<i>Boronia anemonifolia</i> Paxton	'Pink Star'	XX-0-STUTZ-015148
<i>Casimiroa edulis</i> La Llave		XX-0-STUTZ-001175
<i>Citrus angulata</i> Willd.		XX-0-STUTZ-014428
<i>Citrus aurantiifolia</i> (Christm.) Swingle x <i>Fortunella margarita</i> (Lour.) Swingle		XX-0-STUTZ-014283
<i>Citrus aurantiifolia</i> (Christm.) Swingle	'La Vallette'	XX-0-STUTZ-014282
<i>Citrus aurantiifolia</i> (Christm.) Swingle		XX-0-STUTZ-014281
<i>Citrus australasica</i> F. Muell.	'Blood Lime'	XX-0-STUTZ-014332
<i>Citrus australasica</i> F. Muell.		XX-0-STUTZ-003587
<i>Citrus australasica</i> F. Muell.		XX-0-STUTZ-010107
<i>Citrus australasica</i> F. Muell.		XX-0-STUTZ-010108
<i>Citrus australasica</i> F. Muell.		XX-0-STUTZ-014331
<i>Citrus clementina</i> hort.	'Rubino Rosso'	XX-0-STUTZ-014429
<i>Citrus glauca</i> (Lindl.) Burkill		XX-0-STUTZ-003578
<i>Citrus grandis</i> (L.) Osbeck x <i>Citrus x paradisi</i> Macfad.	'Piriforme'	XX-0-STUTZ-014286
<i>Citrus hystrix</i> DC.		XX-0-STUTZ-014287
<i>Citrus japonica</i> Thunb. x <i>Citrus clementina</i> hort.		XX-0-STUTZ-014289
<i>Citrus japonica</i> Thunb.		XX-0-STUTZ-015693
<i>Citrus limon</i> (L.) Osbeck	'Bergamotte'	XX-0-STUTZ-014328
<i>Citrus limon</i> (L.) Osbeck	'Bimammillata'	XX-0-STUTZ-014292

Citrus limon (L.) Osbeck	'Fiore'	XX-0-STUTZ-014293
Citrus limon (L.) Osbeck	'Lima Rossa'	XX-0-STUTZ-014296
Citrus limon (L.) Osbeck	'Lima Rossa'	XX-0-STUTZ-014297
Citrus limon (L.) Osbeck	'Mellarosa'	XX-0-STUTZ-014430
Citrus limon (L.) Osbeck	'Meyer's Zitrone'	XX-0-STUTZ-014298
Citrus limon (L.) Osbeck	'Ponderosa'	XX-0-STUTZ-014295
Citrus limon (L.) Osbeck	'Variegata'	XX-0-STUTZ-014299
Citrus limon (L.) Osbeck		XX-0-STUTZ-003571
Citrus limon (L.) Osbeck x Citrus paradisi Macfad.	'Lipo'	XX-0-STUTZ-014300
Citrus maxima (Burm.) Merr.	'Chandler'	XX-0-STUTZ-010106
Citrus medica L.	'Buddha's Hand'	XX-0-STUTZ-003575
Citrus medica L.	'Buddha's Hand'	XX-0-STUTZ-014431
Citrus medica L.	'Rubra'	XX-0-STUTZ-014302
Citrus medica L.	'Sanctus Dominicus'	XX-0-STUTZ-014301
Citrus medica L.		XX-0-STUTZ-014291
Citrus medica L.		XX-0-STUTZ-014303
Citrus medica L.		XX-0-STUTZ-014304
Citrus paradisi Macfad.	'Rubra Star Ruby'	XX-0-STUTZ-014306
Citrus paradisi Macfad.		XX-0-STUTZ-003576
Citrus reticulata Blanco	'De Willat'	XX-0-STUTZ-014284
Citrus reticulata Blanco	'Marisol'	XX-0-STUTZ-014307
Citrus reticulata Blanco	'Michal'	XX-0-STUTZ-014285
Citrus reticulata Blanco	'Ovoval'	XX-0-STUTZ-014308
Citrus reticulata Blanco		XX-0-STUTZ-003584
Citrus sinensis (L.) Osbeck	'Bloodred'	XX-0-STUTZ-014310
Citrus sinensis (L.) Osbeck	'Doppio Sanguinella'	XX-0-STUTZ-015694
Citrus sinensis (L.) Osbeck	'Moro'	XX-0-STUTZ-014434
Citrus sinensis (L.) Osbeck	'Naranjo'	XX-0-STUTZ-014433
Citrus sinensis (L.) Osbeck	'Panaschierte Blutorange'	XX-0-STUTZ-014311
Citrus sinensis (L.) Osbeck	'Späte von Valencia'	XX-0-STUTZ-014313
Citrus sinensis (L.) Osbeck	'Valencia Late'	XX-0-STUTZ-014312
Citrus sinensis (L.) Osbeck		XX-0-STUTZ-003566
Citrus trifoliata L.	'Dragon'	XX-0-STUTZ-014333
Citrus trifoliata L.		XX-0-STUTZ-002803
Citrus volkameriana Pasq.		XX-0-STUTZ-014317
Citrus x aurantium L.	'Amanatsu'	XX-0-STUTZ-003570
Citrus x aurantium L.	'Canaliculata'	XX-0-STUTZ-014320
Citrus x aurantium L.	'Chinotto'	XX-0-STUTZ-003569

<i>Citrus x aurantium</i> L.	'Corniculata'	XX-0-STUTZ-014321
<i>Citrus x aurantium</i> L.	'Dulcis'	XX-0-STUTZ-014322
<i>Citrus x aurantium</i> L.	'Fasciata', 'Deutsche Landsknechthose'	XX-0-STUTZ-003583
<i>Citrus x aurantium</i> L.	'Foetifera'	XX-0-STUTZ-014323
<i>Citrus x aurantium</i> L.	'Horridus'	XX-0-STUTZ-014324
<i>Citrus x aurantium</i> L.	'Keraji'	XX-0-STUTZ-014290
<i>Citrus x aurantium</i> L.	'Salicifolia'	XX-0-STUTZ-014325
<i>Citrus x aurantium</i> L.	'Turcicum Salicifolia'	XX-0-STUTZ-014326
<i>Citrus x aurantium</i> L.	'Virgatum'	XX-0-STUTZ-014327
<i>Citrus x aurantium</i> L.		XX-0-STUTZ-014318
<i>Citrus x aurantium</i> L.		XX-0-STUTZ-014319
<i>Citrus x cavaleriei</i> H. Lév. ex Cavalerie		XX-0-STUTZ-014288
<i>Citrus x microcarpa</i> Bunge	'Foliis Variegatis'	XX-0-STUTZ-014329
<i>Citrus x microcarpa</i> Bunge		XX-0-STUTZ-003573
<i>Cneorum tricocon</i> L.		XX-0-STUTZ-008586
<i>Coleonema album</i> (Thunb.) Bartl. & H.L. Wendl.		XX-0-STUTZ-010206
<i>Erythrochiton brasiliensis</i> Nees & Mart.		XX-0-STUTZ-000276
<i>Melicope elleryana</i> (F. Muell.) T.G. Hartley		AU-0-STUTZ-014770
<i>Melicope ternata</i> J.R. Forst. & G. Forst.		XX-0-STUTZ-015383
<i>Murraya koenigii</i> (L.) Spreng.		XX-0-STUTZ-004347
<i>Murraya paniculata</i> (L.) Jack		XX-0-STUTZ-002805
<i>Poncirus trifoliata</i> (L.) Raf. x <i>Citrus x paradisi</i> Macfad.	'Citrumelo'	XX-0-STUTZ-013751
<i>Zanthoxylum armatum</i> DC.		XX-0-STUTZ-014744
Sabiaceae		
<i>Meliosma cuneifolia</i> Franch.		XX-0-STUTZ-014458
Salicaceae		
<i>Azara microphylla</i> Hook. f.		XX-0-STUTZ-014446
<i>Dovyalis caffra</i> (Hook. f. & Harv.) Warb.		XX-0-STUTZ-004232
<i>Flacourtia flavescens</i> Willd.		XX-0-STUTZ-013989
<i>Oncoba routledgei</i> Sprague		XX-0-JENA-202451-80
Salviniaceae		
<i>Azolla filiculoides</i> Lam.		XX-0-STUTZ-008820
<i>Salvinia adnata</i> Desv.		XX-0-STUTZ-003974
Sapindaceae		
<i>Acer buergerianum</i> Miq.		XX-0-STUTZ-010073
<i>Acer buergerianum</i> Miq.		XX-0-STUTZ-015137
<i>Acer campestre</i> L.		XX-0-STUTZ-010074

<i>Acer palmatum</i> Thunb.	XX-0-STUTZ-010075
<i>Acer pseudoplatanus</i> L.	XX-0-STUTZ-008650
<i>Alectryon coriaceus</i> (Benth.) Radlk.	XX-0-STUTZ-001156
<i>Alectryon coriaceus</i> (Benth.) Radlk.	XX-0-STUTZ-002968
<i>Alectryon subcinereum</i> (F. Muell.) Radlk.	XX-0-STUTZ-014157
<i>Blighia sapida</i> K.D. Koenig	TT-0-STUTZ-014745
<i>Cardiospermum grandiflorum</i> Sw.	XX-0-STUTZ-010777
<i>Cardiospermum halicacabum</i> L.	XX-0-UDE-20-56-7-3
<i>Castanospora alphanthi</i> (F. Muell.) F. Muell.	AU-0-STUTZ-014767
<i>Dodonaea lobulata</i> F. Muell.	XX-0-STUTZ-010228
<i>Dodonaea multijuga</i> G. Don	XX-0-STUTZ-015666
<i>Dodonaea triquetra</i> J.C. Wendl.	XX-0-BRISS-20114243
<i>Dodonaea viscosa</i> (L.) Jacq.	CO-0-B-0820786
<i>Dodonaea viscosa</i> (L.) Jacq.	XX-0-STUTZ-010229
<i>Erythrophysa transvaalensis</i> Verd.	XX-0-STUTZ-010243
<i>Harpullia pendula</i> Planch. ex F. Muell.	AU-0-STUTZ-014769
<i>Melicoccus bijugatus</i> Jacq.	XX-0-STUTZ-000107
<i>Mischocarpus exangulatus</i> Radlk.	XX-0-STUTZ-014760
<i>Nephelium lappaceum</i> L.	XX-0-STUTZ-014040
<i>Pappea capensis</i> Eckl. & Zeyh.	XX-0-STUTZ-010328
<i>Paullinia cupana</i> Kunth	XX-0-STUTZ-001194
<i>Sapindus mukorossi</i> Gaertn.	JP-0-GENT-20021291
<i>Sapindus mukorossi</i> Gaertn.	XX-0-STUTZ-014078
<i>Sapindus saponaria</i> L.	XX-0-STUTZ-014079
Sapotaceae	
<i>Argania spinosa</i> (L.) Skeels	XX-0-STUTZ-001163
<i>Argania spinosa</i> (L.) Skeels	XX-0-STUTZ-013889
<i>Chrysophyllum cainito</i> L.	XX-0-STUTZ-000102
<i>Chrysophyllum oliviforme</i> L.	XX-0-STUTZ-013788
<i>Manilkara zapota</i> (L.) P. Royen	XX-0-STUTZ-001284
<i>Mimusops elengi</i> L.	XX-0-STUTZ-001186
<i>Pouteria campechiana</i> (Kunth) Baehni	XX-0-STUTZ-001289
<i>Pouteria sapota</i> (Jacq.) H.E. Moore & Stearn	XX-0-STUTZ-001325
Sarraceniaceae	
<i>Darlingtonia californica</i> Torr.	XX-0-STUTZ-000863
<i>Darlingtonia californica</i> Torr.	XX-0-STUTZ-016246
<i>Heliamphora ceracea</i> Nerz, Wistuba, Grantsau, Rivadavia, A. Fleischm. & S. McPherso	XX-0-STUTZ-013484
<i>Heliamphora chimantensis</i> Wistuba, Carow & Harbarth	XX-0-STUTZ-013485

<i>Heliampora heterodoxa</i> Steyerl. x <i>Heliampora minor</i> Gleason		XX-0-STUTZ-000976
<i>Heliampora hispida</i> Wistuba & Nerz		XX-0-STUTZ-000975
<i>Heliampora huberi</i> A. Fleischm., Wistuba & Nerz (lt. Wikipedia)		VE-0-STUTZ-016264
<i>Heliampora ionasi</i> Maguire	'Red Striped Form'	XX-0-STUTZ-015760
<i>Heliampora minor</i> Gleason	'Burgundy Black'	XX-0-STUTZ-013486
<i>Heliampora nutans</i> Benth.		XX-0-STUTZ-000973
<i>Heliampora nutans</i> Benth. x <i>Heliampora heterodoxa</i> Steyerl.		XX-0-STUTZ-000971
<i>Heliampora pulchella</i> Wistuba, Carow, Harbarth & Nerz	'Chimanta'	VE-0-STUTZ-006646
<i>Heliampora sarracenioides</i> Carow, Wistuba & Harbarth		XX-0-STUTZ-016265
<i>Heliampora tatei</i> Gleason		XX-0-STUTZ-000970
<i>Sarracenia alata</i> (Alph.Wood) Alph.Wood	'Night'	XX-0-STUTZ-016270
<i>Sarracenia alata</i> (Alph. Wood) Alph. Wood		XX-0-STUTZ-001097
<i>Sarracenia alata</i> (Alph.Wood) Alph.Wood		XX-0-STUTZ-016271
<i>Sarracenia alata</i> (Alph.Wood) Alph.Wood		XX-0-STUTZ-016272
<i>Sarracenia flava</i> L.	'Culture'	XX-0-STUTZ-013513
<i>Sarracenia flava</i> L.	'Slacks maxima'	XX-0-STUTZ-013517
<i>Sarracenia flava</i> L.		XX-0-STUTZ-001101
<i>Sarracenia flava</i> var. <i>atropurpurea</i> *		US-0-STUTZ-008530
<i>Sarracenia flava</i> var. <i>atropurpurea</i> *		XX-0-STUTZ-008531
<i>Sarracenia flava</i> var. <i>catesbaei</i> C. Mohr		XX-0-STUTZ-001098
<i>Sarracenia flava</i> var. <i>cuprea</i> *		XX-0-STUTZ-001102
<i>Sarracenia flava</i> var. <i>ornata</i> *		US-0-STUTZ-001103
<i>Sarracenia flava</i> var. <i>rubricorpora</i> *		XX-0-STUTZ-001104
<i>Sarracenia flava</i> var. <i>rugelii</i> *		US-0-STUTZ-008532
<i>Sarracenia gronovii</i> var. <i>rubra</i> (Walter) Alph. Wood		XX-0-STUTZ-001120
<i>Sarracenia leucophylla</i> Raf.	'Helmut's Delight'	XX-0-STUTZ-015759
<i>Sarracenia leucophylla</i> Raf.	'White Top'	XX-0-STUTZ-013521
<i>Sarracenia leucophylla</i> Raf.		US-0-STUTZ-008538
<i>Sarracenia leucophylla</i> Raf.		US-0-STUTZ-014774
<i>Sarracenia leucophylla</i> Raf.		US-0-STUTZ-015266
<i>Sarracenia leucophylla</i> Raf.		US-0-STUTZ-015267
<i>Sarracenia leucophylla</i> Raf.		US-0-STUTZ-015268
<i>Sarracenia leucophylla</i> Raf.		US-0-STUTZ-015269
<i>Sarracenia leucophylla</i> Raf.		US-0-STUTZ-015270
<i>Sarracenia leucophylla</i> Raf.		XX-0-STUTZ-001109
<i>Sarracenia leucophylla</i> Raf.		XX-0-STUTZ-016273
<i>Sarracenia leucophylla</i> Raf.	Hybride	XX-0-STUTZ-006687
<i>Sarracenia minor</i> Walter		US-0-STUTZ-013524

<i>Sarracenia minor</i> Walter		XX-0-STUTZ-001112
<i>Sarracenia oreophila</i> (Kearney) Wherry		XX-0-STUTZ-016274
<i>Sarracenia oreophila</i> (Kearney) Wherry		XX-0-STUTZ-001113
<i>Sarracenia psittacina</i> Michx.		XX-0-STUTZ-001119
<i>Sarracenia psittacina</i> Michx.		XX-0-STUTZ-016275
<i>Sarracenia purpurea</i> f. <i>heterophylla</i> (Eaton) Fernald*		XX-0-STUTZ-001116
<i>Sarracenia purpurea</i> L.	'Highland Red'	XX-0-STUTZ-008541
<i>Sarracenia purpurea</i> L.		CA-0-STUTZ-015271
<i>Sarracenia purpurea</i> L.		XX-0-STUTZ-001114
<i>Sarracenia purpurea</i> L.		XX-0-STUTZ-006691
<i>Sarracenia purpurea</i> L.	Hybride	XX-0-STUTZ-008542
<i>Sarracenia purpurea</i> L.	Hybride	XX-0-STUTZ-013527
<i>Sarracenia purpurea</i> var. <i>burkii</i> D.E. Schnell		XX-0-STUTZ-001115
<i>Sarracenia purpurea</i> var. <i>venosa</i> (Raf.) Fernald		XX-0-STUTZ-001118
<i>Sarracenia purpurea</i> var. <i>venosa</i> (Raf.) Fernald		XX-0-STUTZ-006692
<i>Sarracenia purpurea</i> var. <i>venosa</i> var. <i>burkii</i> *	'Chipola Giant'	XX-0-STUTZ-013525
<i>Sarracenia rosea</i> Naczi, F.W. Case & R.B. Case	'Smurf'	XX-0-STUTZ-006693
<i>Sarracenia rubra</i> subsp. <i>alabamensis</i> (Case & R.B. Case) S. McPherson & D.E. Schnell		XX-0-STUTZ-001121
<i>Sarracenia rubra</i> subsp. <i>gulfensis</i> D.E. Schnell		XX-0-STUTZ-001122
<i>Sarracenia rubra</i> subsp. <i>wherryi</i> D.E. Schnell		XX-0-STUTZ-001123
<i>Sarracenia</i> Tourn. ex L.	'Eva'	XX-0-STUTZ-001106
<i>Sarracenia</i> Tourn. ex L.	'Rudolf II' x 'Adrian Slack'	XX-0-STUTZ-008535
<i>Sarracenia</i> Tourn. ex L.	'Soper'	XX-0-STUTZ-001108
<i>Sarracenia</i> Tourn. ex L.	'Velvet'	XX-0-STUTZ-008536
<i>Sarracenia</i> Tourn. ex L.	'Vogel'	XX-0-STUTZ-001111
<i>Sarracenia</i> Tourn. ex L.		XX-0-STUTZ-013748
<i>Sarracenia</i> x <i>chelsonii</i> H.J. Veitch		XX-0-STUTZ-001099
<i>Sarracenia</i> x <i>courtii</i> auct.		XX-0-STUTZ-001100
<i>Sarracenia</i> x <i>mittchelliana</i> G. Nicholson		XX-0-STUTZ-013518
<i>Sarracenia</i> x <i>moorei</i> T. Moore & Mast.	'Leah Wilkerson'	XX-0-STUTZ-016276
Saxifragaceae		
<i>Saxifraga stolonifera</i> Curtis		XX-0-STUTZ-003398
Schisandraceae		
<i>Illicium parvifolium</i> subsp. <i>oligandrum</i> (Merr. & Chun) Qi Lin		XX-0-STUTZ-014455
Schizaeaceae		
<i>Anemia phyllitidis</i> (L.) Sw.		XX-0-STUTZ-002436
<i>Anemia rotundifolia</i> Schrad.		XX-0-STUTZ-002437

<i>Lygodium japonicum</i> (Thunb.) Sw.		XX-0-STUTZ-003883
Scrophulariaceae		
<i>Buddleja auriculata</i> Benth.		XX-0-STUTZ-010172
<i>Dermatobotrys saundersii</i> Bolus		ZA-0-BERN-2011/32
<i>Eremophila maculata</i> P.J. Müll.	'Aurea'	XX-0-STUTZ-013757
<i>Freylinia lanceolata</i> (L. f.) G. Don		XX-0-STUTZ-010253
<i>Phygelius capensis</i> E. Mey. ex Benth		XX-0-STUTZ-010337
Selaginellaceae		
<i>Selaginella anceps</i> (C. Presl) C. Presl		XX-0-STUTZ-003224
<i>Selaginella apoda</i> (L.) Spring		XX-0-STUTZ-013564
<i>Selaginella biformis</i> A. Braun ex Kuhn		XX-0-STUTZ-015050
<i>Selaginella braunii</i> Baker		XX-0-STUTZ-003214
<i>Selaginella douglasii</i> (Hook. & Grev.) Spring		XX-0-STUTZ-003213
<i>Selaginella erythropus</i> (Mart.) Spring		XX-0-B-2280894
<i>Selaginella erythropus</i> (Mart.) Spring		XX-0-STUTZ-014410
<i>Selaginella galeottii</i> Spring		XX-0-STUTZ-003220
<i>Selaginella grandis</i> T. Moore		XX-0-STUTZ-006809
<i>Selaginella haematodes</i> (Kunze) Spring		XX-0-STUTZ-003208
<i>Selaginella helvetica</i> (L.) Spring		XX-0-STUTZ-010398
<i>Selaginella kraussiana</i> (Kunze) A. Braun		XX-0-STUTZ-010399
<i>Selaginella martensii</i> Spring		XX-0-STUTZ-003223
<i>Selaginella pallescens</i> (C. Presl) Spring		XX-0-STUTZ-003210
<i>Selaginella sanguinolenta</i> (L.) Spring		XX-0-STUTZ-010400
<i>Selaginella tamariscina</i> (P. Beauv.) Spring		XX-0-STUTZ-003207
<i>Selaginella tenuissima</i> Fée		XX-0-STUTZ-003216
<i>Selaginella umbrosa</i> Lem. ex Hieron.		XX-0-STUTZ-003215
<i>Selaginella uncinata</i> (Desv. ex Poir.) Spring		XX-0-STUTZ-006808
<i>Selaginella vogelii</i> Spring		XX-0-STUTZ-004202
<i>Selaginella willdenowii</i> (Desv.) Baker		XX-0-STUTZ-003218
Simaroubaceae		
<i>Quassia amara</i> L.		XX-0-LZ-J-23-2009
Simmondsiaceae		
<i>Simmondsia chinensis</i> (Link) C.K. Schneid.		XX-0-STUTZ-013436
Solanaceae		
<i>Acnistus arborescens</i> (L.) Schltdl.		XX-0-STUTZ-010118
<i>Brugmansia sanguinea</i> (Ruiz & Pav.) D. Don		XX-0-STUTZ-010170
<i>Brugmansia suaveolens</i> (Humb. & Bonpl. ex Willd.) Bercht. & J. Presl	'Rosa Traum'	XX-0-STUTZ-010171

Brugmansia x candida Pers.	'Kurfürstin Sophie'	XX-0-STUTZ-010165
Brugmansia x candida Pers.	'Super Shot'	XX-0-STUTZ-010168
Brunfelsia americana L.		XX-0-STUTZ-004012
Brunfelsia latifolia (Pohl) Benth.		XX-0-STUTZ-000242
Brunfelsia pauciflora (Cham. & Schlttdl.) Benth.		XX-0-STUTZ-000110
Brunfelsia pauciflora (Cham. & Schlttdl.) Benth.		XX-0-STUTZ-010596
Brunfelsia pauciflora (Cham. & Schlttdl.) Benth.		XX-0-STUTZ-010597
Brunfelsia pauciflora (Cham. & Schlttdl.) Benth.		XX-0-STUTZ-010598
Brunfelsia undulata Sw.		XX-0-STUTZ-000241
Capsicum annuum L.	'Agroiris' gelb	XX-0-STUTZ-015787
Capsicum annuum L.	'Agroiris' rot	XX-0-STUTZ-015788
Capsicum annuum L.	'Bolivian Rainbow'	XX-0-STUTZ-015789
Capsicum annuum L.	'Bulgarian Carrot'	XX-0-STUTZ-015790
Capsicum annuum L.	'Caro'	XX-0-STUTZ-015791
Capsicum annuum L.	'Cascabel'	XX-0-STUTZ-015792
Capsicum annuum L.	'Cayenne Lilac'	XX-0-STUTZ-015793
Capsicum annuum L.	'Chameleon'	XX-0-STUTZ-015794
Capsicum annuum L.	'Cherry Hot'	XX-0-STUTZ-015795
Capsicum annuum L.	'Chile Poblano'	XX-0-STUTZ-015796
Capsicum annuum L.	'Corno di Toro Giallo'	XX-0-STUTZ-015797
Capsicum annuum L.	'Demon Red'	XX-0-STUTZ-015798
Capsicum annuum L.	'Elefant'	XX-0-STUTZ-015799
Capsicum annuum L.	'Fish Pepper'	XX-0-STUTZ-015800
Capsicum annuum L.	'Giant Aconcagua'	XX-0-STUTZ-015801
Capsicum annuum L.	'Goat's Weed'	XX-0-STUTZ-015802
Capsicum annuum L.	'Hot Tepin'	XX-0-STUTZ-015803
Capsicum annuum L.	'Joe's Long'	XX-0-STUTZ-015804
Capsicum annuum L.	'Lingua di Fuoco'	XX-0-STUTZ-015805
Capsicum annuum L.	'Lombardo'	XX-0-STUTZ-015806
Capsicum annuum L.	'Medusa'	XX-0-STUTZ-015807
Capsicum annuum L.	'Monkey Face'	XX-0-STUTZ-015808
Capsicum annuum L.	'Namaqualand Violett'	XX-0-STUTZ-015809
Capsicum annuum L.	'Naschzipfel Rot'	XX-0-STUTZ-015810
Capsicum annuum L.	'Nu Mex Centennial'	XX-0-STUTZ-015811
Capsicum annuum L.	'Nu Mex Twilight'	XX-0-STUTZ-015812
Capsicum annuum L.	'Passilla Bajio'	XX-0-STUTZ-015813
Capsicum annuum L.	'Pequin'	XX-0-STUTZ-015814
Capsicum annuum L.	'Peruvian Purple'	XX-0-STUTZ-015815

<i>Capsicum annuum</i> L.	'Peter Pepper rot'	XX-0-STUTZ-015816
<i>Capsicum annuum</i> L.	'Pimientos de Padron'	XX-0-STUTZ-015817
<i>Capsicum annuum</i> L.	'Präriefeuer'	XX-0-STUTZ-015818
<i>Capsicum annuum</i> L.	'Sweet Chocolate'	XX-0-STUTZ-015819
<i>Capsicum annuum</i> L.	'Sweet Orange'	XX-0-STUTZ-015820
<i>Capsicum annuum</i> L.	'Tequila'	XX-0-STUTZ-015821
<i>Capsicum annuum</i> L.	'Thunder Mountain Longhorn'	XX-0-STUTZ-015822
<i>Capsicum annuum</i> L.	'Tomatenpaprika'	XX-0-STUTZ-015823
<i>Capsicum baccatum</i> L.	'Aji little Finger Orange'	XX-0-STUTZ-015824
<i>Capsicum baccatum</i> L.	'Aji White Fantasy'	XX-0-STUTZ-015825
<i>Capsicum baccatum</i> L.	'Barra do Ribeiro'	XX-0-STUTZ-015826
<i>Capsicum baccatum</i> L.	'Bolivian Wild'	XX-0-STUTZ-015827
<i>Capsicum baccatum</i> L.	'Brazilian Starfish'	XX-0-STUTZ-015828
<i>Capsicum baccatum</i> L.	'Christmas Bells'	XX-0-STUTZ-015829
<i>Capsicum baccatum</i> L.	'Criolla Sella'	XX-0-STUTZ-015830
<i>Capsicum baccatum</i> L.	'Jamy'	XX-0-STUTZ-015831
<i>Capsicum baccatum</i> L.	'Lemon Drop'	XX-0-STUTZ-015832
<i>Capsicum baccatum</i> L.	'Rainforest'	XX-0-STUTZ-015833
<i>Capsicum baccatum</i> L.	'Starfish'	XX-0-STUTZ-015834
<i>Capsicum baccatum</i> L.	'Yellow Peru'	XX-0-STUTZ-015835
<i>Capsicum baccatum</i> var. <i>praetermissum</i> (Heiser & P.G. Sm.) Hunz.		XX-0-STUTZ-015876
<i>Capsicum chacoense</i> Hunz.		XX-0-STUTZ-015877
<i>Capsicum chinense</i> Jacq.	'7 Pot Barrackpore'	XX-0-STUTZ-015836
<i>Capsicum chinense</i> Jacq.	'Aribibi Gusano'	XX-0-STUTZ-015837
<i>Capsicum chinense</i> Jacq.	'Beni Highland'	XX-0-STUTZ-015838
<i>Capsicum chinense</i> Jacq.	'Bhut Jolokia'	XX-0-STUTZ-015839
<i>Capsicum chinense</i> Jacq.	'Carolina Reaper'	XX-0-STUTZ-015840
<i>Capsicum chinense</i> Jacq.	'Charapita Amar'	XX-0-STUTZ-015841
<i>Capsicum chinense</i> Jacq.	'Cheiro Roxa'	XX-0-STUTZ-015842
<i>Capsicum chinense</i> Jacq.	'Chocolate Habanero'	XX-0-STUTZ-015843
<i>Capsicum chinense</i> Jacq.	'Cupetinha'	XX-0-STUTZ-015844
<i>Capsicum chinense</i> Jacq.	'Dorset Naga Orange'	XX-0-STUTZ-015845
<i>Capsicum chinense</i> Jacq.	'Fatalii'	XX-0-STUTZ-015846
<i>Capsicum chinense</i> Jacq.	'Fatalii White'	XX-0-STUTZ-015847
<i>Capsicum chinense</i> Jacq.	'Fidalgo Roxa'	XX-0-STUTZ-015848
<i>Capsicum chinense</i> Jacq.	'Francesca'	XX-0-STUTZ-015849
<i>Capsicum chinense</i> Jacq.	'Green Habanero'	XX-0-STUTZ-015850
<i>Capsicum chinense</i> Jacq.	'Habanero Peach'	XX-0-STUTZ-015851

<i>Capsicum chinense</i> Jacq.	'Habanero Spicy Mustard'	XX-0-STUTZ-015852
<i>Capsicum chinense</i> Jacq.	'Habanero Suave Orange'	XX-0-STUTZ-015853
<i>Capsicum chinense</i> Jacq.	'Halloween Ghost'	XX-0-STUTZ-015854
<i>Capsicum chinense</i> Jacq.	'Hot Lemon'	XX-0-STUTZ-015855
<i>Capsicum chinense</i> Jacq.	'Hot Paper Lantern Habanero'	XX-0-STUTZ-015856
<i>Capsicum chinense</i> Jacq.	'Jamaican Hot Yellow'	XX-0-STUTZ-015857
<i>Capsicum chinense</i> Jacq.	'Perola laranja'	XX-0-STUTZ-015858
<i>Capsicum chinense</i> Jacq.	'Pimenta da Neyde'	XX-0-STUTZ-015859
<i>Capsicum chinense</i> Jacq.	'Pimenta Pink Tiger'	XX-0-STUTZ-015860
<i>Capsicum chinense</i> Jacq.	'Purple Habanero'	XX-0-STUTZ-015861
<i>Capsicum chinense</i> Jacq.	'Red Savina'	XX-0-STUTZ-015862
<i>Capsicum chinense</i> Jacq.	'Rocotillo'	XX-0-STUTZ-015863
<i>Capsicum chinense</i> Jacq.	'Scotch Bonnet'	XX-0-STUTZ-015864
<i>Capsicum chinense</i> Jacq.	'Snow White'	XX-0-STUTZ-015865
<i>Capsicum chinense</i> Jacq.	'Trinidad Douglah'	XX-0-STUTZ-015866
<i>Capsicum chinense</i> Jacq.	'Trinidad Scorpion Butch Taylor'	XX-0-STUTZ-015867
<i>Capsicum chinense</i> Jacq.	'Trinidad Scorpion Moruga Red'	XX-0-STUTZ-015868
<i>Capsicum chinense</i> Jacq.	'Trinidad Scorpion Orange'	XX-0-STUTZ-015869
<i>Capsicum frutescens</i> L.	'Laterna de Foc'	XX-0-STUTZ-015870
<i>Capsicum frutescens</i> L.	'Tabasco'	XX-0-STUTZ-015871
<i>Capsicum frutescens</i> L.	'Thai Burapa'	XX-0-STUTZ-015872
<i>Capsicum frutescens</i> L.	'Zimbabwe Bird Pepper'	XX-0-STUTZ-015873
<i>Capsicum galapagoense</i> Hunz.		XX-0-STUTZ-015878
<i>Capsicum lanceolatum</i> (Greenm.) C.V. Morton & Standl.		XX-0-STUTZ-015879
<i>Capsicum pubescens</i> Ruiz & Pav.	'Manzano Amarillo'	XX-0-STUTZ-015874
<i>Capsicum pubescens</i> Ruiz & Pav.	'Rocoto Rojo'	XX-0-STUTZ-015875
<i>Capsicum rhomboideum</i> (Dunal) Kuntze		XX-0-STUTZ-015880
<i>Cestrum elegans</i> (Brongn. ex Neumann) Schlttdl.		XX-0-STUTZ-010190
<i>Cestrum parqui</i> (Lam.) L'Hér.		XX-0-STUTZ-010191
<i>Cyphomandra betacea</i> (Cav.) Sendtn.		XX-0-STUTZ-001895
<i>Cyphomandra betacea</i> (Cav.) Sendtn.		XX-0-STUTZ-002844
<i>Fabiana imbricata</i> Ruiz & Pav.		XX-0-STUTZ-015161
<i>Lycianthes rantonnetii</i> (Carrière ex Lesc.) Bitter		XX-0-STUTZ-010296
<i>Lycium barbarum</i> L.		XX-0-STUTZ-014212
<i>Nicotiana rustica</i> L.		XX-0-STUTZ-014839
<i>Nicotiana tabacum</i> L.	'Lime Green'	XX-0-STUTZ-014358
<i>Nicotiana tabacum</i> L.	'Samsun'	XX-0-STUTZ-014359
<i>Nicotiana tabacum</i> L.		XX-0-STUTZ-005337

<i>Nicotiana tabacum</i> var. <i>havanensis</i> *	'Wohlsdorfer Burley'	XX-0-STUTZ-005338
<i>Solandra longiflora</i> Tussac		XX-0-STUTZ-010406
<i>Solandra maxima</i> (Moc. & Sessé ex Dunal) P.S. Green		XX-0-STUTZ-010407
<i>Solanum aviculare</i> G. Forst.		XX-0-STUTZ-014249
<i>Solanum laciniatum</i> Aiton		XX-0-STUTZ-003067
<i>Solanum macrocarpon</i> L.		TG-0-B-1271279
<i>Solanum pimpinellifolium</i> L.		XX-0-STUTZ-014840
<i>Solanum pungetium</i> R. Br.		AU-0-B-0560103
<i>Solanum pyracanthum</i> Jacq.		XX-0-STUTZ-010410
<i>Solanum seaforthianum</i> Andrews		XX-0-STUTZ-014959
<i>Solanum sodomeum</i> L.		XX-0-STUTZ-007045
<i>Solanum uporo</i> Dunal		XX-0-STUTZ-005339
<i>Solanum viarum</i> Dunal		XX-0-STUTZ-005305
<i>Solanum virginianum</i> L.		LK-0-STUTZ-014749
<i>Solanum virginianum</i> L.		XX-0-STUTZ-007051
<i>Withania coagulans</i> (Stocks) Dunal		XX-0-STUTZ-014367
<i>Withania somnifera</i> (L.) Dunal		XX-0-STUTZ-008574
Stilbaceae		
<i>Halleria lucida</i> L.		XX-0-STUTZ-008593
Strelitziaceae		
<i>Ravenala madagascariensis</i> Sonn.		XX-0-STUTZ-015535
<i>Phenakospermum guyannense</i> (A. Rich.) Endl. ex Miq.		XX-0-STUTZ-010818
<i>Strelitzia juncea</i> (Ker Gawl.) Link		XX-0-STUTZ-005239
<i>Strelitzia nicolai</i> Regel & K. Koch		XX-0-STUTZ-010414
<i>Strelitzia nicolai</i> Regel & K. Koch		XX-0-STUTZ-014250
<i>Strelitzia reginae</i> Banks		XX-0-STUTZ-010415
Stylidiaceae		
<i>Stylidium adnatum</i> R.Br.		XX-0-Z-20050875
<i>Stylidium debile</i> F. Muell.		XX-0-STUTZ-013550
Talinaceae		
<i>Talinum fruticosum</i> (L.) Juss.		XX-0-STUTZ-015986
Taxaceae		
<i>Taxus baccata</i> L.		XX-0-STUTZ-010093
Tecophilaeaceae		
<i>Conanthera campanulata</i> Lindl.		XX-0-BONN-35191
<i>Conanthera trimaculata</i> (D. Don) F. Meigen		XX-0-BONN-33446
<i>Cyanastrum cordifolium</i> Oliv.		XX-0-STUTZ-004135

Theaceae

Camellia chekiangoleosa Hu		XX-0-STUTZ-006170
Camellia cuspidata (Kochs) Bean	'Spring Festival'	XX-0-STUTZ-006171
Camellia granthamiana Sealy	'Pink Granthamiana'	XX-0-STUTZ-014435
Camellia grijsii Hance		XX-0-STUTZ-006384
Camellia hiemalis Nakai	'Bonanza'	XX-0-STUTZ-006352
Camellia hiemalis Nakai	'Chôshun'	XX-0-STUTZ-006175
Camellia japonica L.	'Adolphe Audusson'	XX-0-STUTZ-006180
Camellia japonica L.	'Alba Plena'	XX-0-STUTZ-006181
Camellia japonica L.	'Albertii'	XX-0-STUTZ-006297
Camellia japonica L.	'Albertii'	XX-0-STUTZ-006298
Camellia japonica L.	'Althaeiflora'	XX-0-STUTZ-015107
Camellia japonica L.	'Anemoniflora'	XX-0-STUTZ-006183
Camellia japonica L.	'Anemoniflora'	XX-0-STUTZ-006303
Camellia japonica L.	'Anemoniflora Alba'	XX-0-STUTZ-015108
Camellia japonica L.	'Asahi-No-Mai'	XX-0-STUTZ-006185
Camellia japonica L.	'Awayuki '	XX-0-STUTZ-006186
Camellia japonica L.	'Bealei Rosea'	XX-0-STUTZ-006188
Camellia japonica L.	'Black Magic'	XX-0-STUTZ-014436
Camellia japonica L.	'Blood of China'	XX-0-STUTZ-006190
Camellia japonica L.	'Bokuhan'	XX-0-STUTZ-006191
Camellia japonica L.	'Bonomiana'	XX-0-STUTZ-006192
Camellia japonica L.	'Brushfield's Yellow'	XX-0-STUTZ-006193
Camellia japonica L.	'Calypso Vera'	XX-0-STUTZ-006194
Camellia japonica L.	'Comte de Flandre'	XX-0-STUTZ-006199
Camellia japonica L.	'Corallina'	XX-0-STUTZ-006200
Camellia japonica L.	'De Schoene von Het Leen'	XX-0-STUTZ-015111
Camellia japonica L.	'Debutante'	XX-0-STUTZ-006203
Camellia japonica L.	'Devonia'	XX-0-STUTZ-006204
Camellia japonica L.	'Donckelarii'	XX-0-STUTZ-006207
Camellia japonica L.	'Dr. Tinsley'	XX-0-STUTZ-014593
Camellia japonica L.	'Drama Girl'	XX-0-STUTZ-006210
Camellia japonica L.	'Elegans'	XX-0-STUTZ-006212
Camellia japonica L.	'Elegans'	XX-0-STUTZ-010099
Camellia japonica L.	'Elisabetta Herbert'	XX-0-STUTZ-006215
Camellia japonica L.	'Emma'	XX-0-STUTZ-006216
Camellia japonica L.	'Emmett Pfginstl'	XX-0-STUTZ-006217

Camellia japonica L.	'Fischer's Jubiläums Rubin'	XX-0-STUTZ-006219
Camellia japonica L.	'Fleur Dipater'	XX-0-STUTZ-006220
Camellia japonica L.	'Flowerwood'	XX-0-STUTZ-006221
Camellia japonica L.	'Frau Minna Seidel'	XX-0-STUTZ-006223
Camellia japonica L.	'Frau Minna Seidel'	XX-0-STUTZ-015054
Camellia japonica L.	'Gigantea'	XX-0-STUTZ-006226
Camellia japonica L.	'Hagoromo'	XX-0-STUTZ-015112
Camellia japonica L.	'Henry Price'	XX-0-STUTZ-006233
Camellia japonica L.	'Hikarugenji'	XX-0-STUTZ-015056
Camellia japonica L.	'Humilis'	XX-0-STUTZ-006235
Camellia japonica L.	'Imbricata Rubra'	XX-0-STUTZ-006236
Camellia japonica L.	'Joshua E. Youtz'	XX-0-STUTZ-006330
Camellia japonica L.	'Kingyo-tsubaki'	XX-0-STUTZ-006240
Camellia japonica L.	'König Wilhelm'	XX-0-STUTZ-006241
Camellia japonica L.	'Kramer's Supreme'	XX-0-STUTZ-006242
Camellia japonica L.	'Latifolia'	XX-0-STUTZ-006247
Camellia japonica L.	'Little Bit'	XX-0-STUTZ-015114
Camellia japonica L.	'Lovelight'	XX-0-STUTZ-006251
Camellia japonica L.	'Madame Lourmand'	XX-0-STUTZ-006253
Camellia japonica L.	'Madoni'	XX-0-STUTZ-006254
Camellia japonica L.	'Magali'	XX-0-STUTZ-006255
Camellia japonica L.	'Marchesa Margherita Serra'	XX-0-STUTZ-014596
Camellia japonica L.	'Margaret Davis'	XX-0-STUTZ-006256
Camellia japonica L.	'Margaret Davis'	XX-0-STUTZ-014597
Camellia japonica L.	'Marie Morren'	XX-0-STUTZ-006257
Camellia japonica L.	'Mathotiana'	XX-0-STUTZ-006258
Camellia japonica L.	'Mathotiana'	XX-0-STUTZ-006259
Camellia japonica L.	'Mathotiana'	XX-0-STUTZ-010101
Camellia japonica L.	'Mikuni-no-homare'	XX-0-STUTZ-006261
Camellia japonica L.	'Naidong'	CN-0-STUTZ-006179
Camellia japonica L.	'Nioi-fubuki'	XX-0-STUTZ-006284
Camellia japonica L.	'Nobilissima'	XX-0-STUTZ-015115
Camellia japonica L.	'Nuccio's Cameo'	XX-0-STUTZ-006285
Camellia japonica L.	'Nuccio's Pearl'	XX-0-STUTZ-006286
Camellia japonica L.	'Nuccio's Pearl'	XX-0-STUTZ-006287
Camellia japonica L.	'Nukifude'	XX-0-STUTZ-006288
Camellia japonica L.	'Oki-no-nami'	XX-0-STUTZ-006289
Camellia japonica L.	'Optima'	XX-0-STUTZ-006290

Camellia japonica L.	'O-Vlaamse Heerlijkheid'	XX-0-STUTZ-010102
Camellia japonica L.	'Pelagi'	XX-0-STUTZ-006293
Camellia japonica L.	'Pillnitz'	XX-0-STUTZ-015057
Camellia japonica L.	'Preston Rose'	XX-0-STUTZ-006296
Camellia japonica L.	'Princess Sophia'	XX-0-STUTZ-006299
Camellia japonica L.	'Roi des Belges'	XX-0-STUTZ-006304
Camellia japonica L.	'Royal Velvet'	XX-0-STUTZ-006305
Camellia japonica L.	'Rubricaulis'	XX-0-STUTZ-010105
Camellia japonica L.	'Sacco de Lainate'	XX-0-STUTZ-006306
Camellia japonica L.	'San Dimas'	XX-0-STUTZ-015055
Camellia japonica L.	'Scentsation'	XX-0-STUTZ-006307
Camellia japonica L.	'Sericea'	XX-0-STUTZ-006309
Camellia japonica L.	'Sunny Side'	XX-0-STUTZ-006313
Camellia japonica L.	'Sweetiana'	XX-0-STUTZ-015116
Camellia japonica L.	'Taika Genkai'	XX-0-STUTZ-006315
Camellia japonica L.	'Tama-Ariake'	XX-0-STUTZ-006316
Camellia japonica L.	'Tama-no-ura'	XX-0-STUTZ-006317
Camellia japonica L.	'Tinker Bell'	XX-0-STUTZ-006319
Camellia japonica L.	'Tomorrow'	XX-0-STUTZ-006320
Camellia japonica L.	'Tricolor'	XX-0-STUTZ-006323
Camellia japonica L.	'Variegata'	XX-0-STUTZ-006325
Camellia japonica L.	'Vergine di Collebeato'	XX-0-STUTZ-006326
Camellia japonica L.	'Victoria Antwerpiensis'	XX-0-STUTZ-006328
Camellia japonica L.	'Virginia Franco'	XX-0-STUTZ-015117
Camellia japonica L.	Historische Sorte 'Nr. 4'	XX-0-STUTZ-006269
Camellia japonica L.	Historische Sorte 'Nr. 17'	XX-0-STUTZ-006270
Camellia japonica L.	Historische Sorte 'Nr. 20'	XX-0-STUTZ-006271
Camellia japonica L.	Historische Sorte 'Nr. 24'	XX-0-STUTZ-006272
Camellia japonica L.	Historische Sorte 'Nr. 27'	XX-0-STUTZ-006273
Camellia japonica L.	Historische Sorte 'Nr. 31'	XX-0-STUTZ-006275
Camellia japonica L.	Historische Sorte 'Nr. 45'	XX-0-STUTZ-006263
Camellia japonica L.	Historische Sorte 'Nr. 45'	XX-0-STUTZ-006277
Camellia japonica L.	Historische Sorte 'Nr. 49'	XX-0-STUTZ-006266
Camellia japonica L.	Historische Sorte 'Nr. 50'	XX-0-STUTZ-006267
Camellia japonica L.	Historische Sorte 'Nr. 53'	XX-0-STUTZ-006268
Camellia japonica L.	Historische Sorte 'Nr. 191'	XX-0-STUTZ-006283
Camellia japonica L.		XX-0-STUTZ-006178
Camellia japonica L.		XX-0-STUTZ-015106

Camellia japonica L. 'Bohukan' x Camellia lutchuensis T. Itô	'Duftglöckchen'	XX-0-STUTZ-006333
Camellia japonica L. 'Bohukan' x Camellia lutchuensis T. Itô	'Duftglöckchen'	XX-0-STUTZ-006334
Camellia japonica L. 'Edith Linton' x Camellia transnokoensis Hayata	'Sweet Jane'	XX-0-STUTZ-006379
Camellia japonica L. 'Tiffany' x Camellia lutchuensis T. Itô	'Scentuous'	XX-0-STUTZ-006308
Camellia japonica L. x Camellia chrysantha (Hu) Tuyama	'Shoko'	XX-0-STUTZ-015058
Camellia japonica L. x Camellia lutchuensis T. Itô	'Cinnamon Cindy'	XX-0-STUTZ-006336
Camellia L.	'Higo-hagoromo'	XX-0-STUTZ-006234
Camellia lutchuensis T. Itô		XX-0-STUTZ-006332
Camellia lutchuensis T. Itô		XX-0-STUTZ-006337
Camellia mairei var. lapidea (Y.C. Wu) Sealy		XX-0-STUTZ-014438
Camellia nitidissima C.W. Chi	'Golden Glow'	XX-0-STUTZ-006339
Camellia oleifera C. Abel		XX-0-STUTZ-006340
Camellia pitardii Cohen-Stuart		XX-0-STUTZ-014439
Camellia purpurea H.T. Chang, H.S. Wang & B.H. Chen		XX-0-STUTZ-014440
Camellia reticulata Lindl. x Camellia japonica L.	'Janet'	XX-0-STUTZ-006237
Camellia rosthorniana Hand.-Mazz.	'Cupido' (R)	XX-0-STUTZ-015059
Camellia rusticana Honda	'Botanyuki'	XX-0-STUTZ-015110
Camellia rusticana Honda		XX-0-STUTZ-006177
Camellia saluenensis Stapf ex Bean		XX-0-STUTZ-014441
Camellia sasanqua Thunb.	'Asakura'	XX-0-STUTZ-006351
Camellia sasanqua Thunb.	'Cleopatra (Sawada)'	XX-0-STUTZ-014442
Camellia sasanqua Thunb.	'Crimson King'	XX-0-STUTZ-006353
Camellia sasanqua Thunb.	'Rainbow'	XX-0-STUTZ-006355
Camellia sasanqua Thunb.	'Sasanqua Variegata'	XX-0-STUTZ-006356
Camellia sasanqua Thunb.	'Waka-ka'ede'	XX-0-STUTZ-006357
Camellia sasanqua Thunb.		XX-0-STUTZ-004335
Camellia sasanqua Thunb.		XX-0-STUTZ-006349
Camellia sasanqua Thunb.		XX-0-STUTZ-006350
Camellia sasanqua Thunb.		XX-0-STUTZ-006354
Camellia sasanqua Thunb. var. fragrans*		XX-0-STUTZ-006348
Camellia sasanqua Thunb. x Camellia oleifera C. Abel		XX-0-STUTZ-006358
Camellia sinensis (L.) Kuntze	'Benibana-cha'	XX-0-STUTZ-014443
Camellia sinensis (L.) Kuntze		XX-0-STUTZ-001299
Camellia sinensis (L.) Kuntze		XX-0-STUTZ-006359
Camellia sinensis (L.) Kuntze		XX-0-STUTZ-006360
Camellia sinensis (L.) Kuntze		XX-0-STUTZ-006361
Camellia sinensis (L.) Kuntze		XX-0-STUTZ-016195
Camellia tsaii Hu		XX-0-STUTZ-006364

Camellia tsaii Hu		XX-0-STUTZ-006365
Camellia x hybrida	'Gay Baby'	XX-0-STUTZ-006376
Camellia x williamsii W. W. Sm.	'Mary Phoebe Taylor'	XX-0-STUTZ-006372
Camellia x williamsii W. W. Sm. (C. saluenensis x C. japonica)	'Debbie'	XX-0-STUTZ-006375
Camellia x williamsii W. W. Sm. 'Donation' x C. reticulata Lindl.	'Crimson Robe' 'Black Lace'	XX-0-STUTZ-006381
Camellia x vernalis (Makino) Makino*	'Hiryū'	XX-0-STUTZ-006366
Camellia x vernalis (Makino) Makino*	'Yuletide'	XX-0-STUTZ-006367
Camellia x vernalis (Makino) Makino*	'Yuletide'	XX-0-STUTZ-006368
Thelypteridaceae		
Christella dentata (Forssk.) Holttum		XX-0-STUTZ-002438
Macrothelypteris torresiana (Gaudich.) Ching		XX-0-STUTZ-002439
Pseudocyclosorus pulcher (Bory ex Willd.) Holttum		XX-0-STUTZ-002440
Thelypteris confluens (Thunb.) C.V. Morton		XX-0-STUTZ-013582
Thelypteris confluens (Thunb.) C.V. Morton		XX-0-STUTZ-008808
Thurniaceae		
Pronium serratum (L. f.) Drège		XX-0-STUTZ-006904
Thymelaeaceae		
Dais cotinifolia L.		XX-0-STUTZ-015673
Phaleria clerodendron (F. Muell.) Benth.		XX-0-STUTZ-000020
Pimelea ferruginea Labill.		AU-0-KIEL-198511073-83-100
Tovariaceae		
Tovaria pendula Ruiz & Pav.		XX-0-STUTZ-008578
Tropaeolaceae		
Tropaeolum azureum Bertero ex Colla		CL-0-BONN-33146
Tropaeolum brachyceras Hook. & Arn.		CL-0-BONN-33149
Tropaeolum pentaphyllum Lam.		XX-0-STUTZ-002848
Tropaeolum tricolor Sweet		XX-0-STUTZ-010432
Typhaceae		
Typha angustifolia L.		XX-0-STUTZ-008809
Typha latifolia L.		XX-0-STUTZ-008810
Ulmaceae		
Ulmus parvifolia Jacq.		XX-0-STUTZ-015124
Urticaceae		
Cecropia palmata Willd.		XX-0-STUTZ-000099
Cecropia peltata L.		XX-0-STUTZ-000126
Cecropia peltata L.		XX-0-STUTZ-000384
Coussapoa microcarpa (Schott) Rizzini		XX-0-STUTZ-000001

<i>Coussapoa microcarpa</i> (Schott) Rizzini		XX-0-STUTZ-000091
<i>Coussapoa microcarpa</i> (Schott) Rizzini		XX-0-STUTZ-015969
<i>Debregeasia longifolia</i> (Burm. f.) Wedd.		XX-0-BR-19695997
<i>Myriocarpa stipitata</i> Benth.		XX-0-STUTZ-010645
<i>Pellionia begoniifolia</i> O. Krause		XX-0-STUTZ-010558
<i>Pellionia repens</i> (Lour.) Merr.		XX-0-STUTZ-003382
<i>Pellionia repens</i> (Lour.) Merr.		XX-0-STUTZ-010500
<i>Pellionia repens</i> (Lour.) Merr.		XX-0-STUTZ-010501
<i>Pilea cadierei</i> Gagnep. & Guillaumin		XX-0-STUTZ-006803
<i>Pilea crassifolia</i> Blume		XX-0-STUTZ-010507
<i>Pilea depressa</i> (Sw.) Blume		XX-0-STUTZ-010564
<i>Pilea involucrata</i> (Sims) C.H. Wright & Dewar	'Norfolk'	XX-0-STUTZ-010571
<i>Pilea involucrata</i> (Sims) C.H. Wright & Dewar	'Silvertree'	XX-0-STUTZ-010572
<i>Pilea peperomioides</i> Diels		XX-0-STUTZ-003388
<i>Soleirolia soleirolii</i> (Req.) Dandy		XX-0-STUTZ-008672
<i>Soleirolia soleirolii</i> (Req.) Dandy		XX-0-STUTZ-010584
<i>Soleirolia soleirolii</i> (Req.) Dandy		XX-0-STUTZ-010915
<i>Urera baccifera</i> (L.) Gaudich.		XX-0-STUTZ-002849
Velloziaceae		
<i>Vellozia alutacea</i> Pohl		XX-0-STUTZ-010434
<i>Xerophyta elegans</i> (Balf.) Baker		XX-0-STUTZ-010155
Verbenaceae		
<i>Aloysia citriodora</i> Palau		XX-0-STUTZ-010127
<i>Duranta stenostachya</i> Tod.		XX-0-STUTZ-010234
<i>Lantana camara</i> L.		XX-0-STUTZ-010286
<i>Petrea volubilis</i> L.		XX-0-STUTZ-000146
<i>Petrea volubilis</i> L.		XX-0-STUTZ-001197
<i>Phyla scaberrima</i> (Juss. ex Pers.) Moldenke		XX-0-STUTZ-010747
<i>Rhaphithamnus spinosus</i> (Juss.) Moldenke		XX-0-STUTZ-010375
<i>Stachytarpheta indica</i> (L.) Vahl		XX-0-STUTZ-008559
<i>Stachytarpheta indica</i> (L.) Vahl		XX-0-STUTZ-014086
<i>Stachytarpheta jamaicensis</i> (L.) Vahl		XX-0-BONN-22691
Violaceae		
<i>Melicytus crassifolius</i> (Hook. f.) Garn.-Jones		XX-0-STUTZ-013631
<i>Viola hederacea</i> Labill.		XX-0-STUTZ-000042
<i>Viola hederacea</i> Labill.		XX-0-STUTZ-010435
Vitaceae		

Ampelocissus abyssinica (Hochst. ex A. Rich.) Planch.		CD-0-BR-1997104708
Cissus alata Jacq.		XX-0-STUTZ-010552
Cissus antarctica Vent.		XX-0-STUTZ-013932
Cissus hypoglauca A. Gray		XX-0-FRP-10205
Cissus javana DC.		XX-0-STUTZ-010551
Cissus quadrangularis L.		SD-0-B-0700296
Cissus quadrangularis L.		XX-0-STUTZ-013148
Cissus rotundifolia Vahl		XX-0-STUTZ-004164
Cyphostemma bainesii (Hook.) Desc.		NA-0-UNKAR-2011-5787
Cyphostemma cirrhosum (Thunb.) Desc. ex Wild & R.B. Drumm.		XX-0-STUTZ-004700
Cyphostemma currorii (Hook. f.) Desc.		XX-0-STUTZ-004701
Cyphostemma currorii (Hook. f.) Desc.		XX-0-STUTZ-013183
Cyphostemma juttae (Dinter & Gilg) Desc.		XX-0-STUTZ-004703
Cyphostemma juttae (Dinter & Gilg) Desc.		XX-0-STUTZ-004704
Cyphostemma juttae (Dinter & Gilg) Desc.		XX-0-STUTZ-013184
Cyphostemma laza Desc.		XX-0-STUTZ-004287
Cyphostemma njegerre (Gilg & Strauss) Desc.		XX-0-STUTZ-003326
Leea guineensis G. Don		KE-0-GENT-20170924
Leea guineense G. Don		XX-0-STUTZ-004149
Leea rubra Blume ex Spreng.	'Atropurpurea'	XX-0-STUTZ-000289
Tetrastigma voinierianum (Baltet) Gagnep.		XX-0-STUTZ-000200
Welwitschiaceae		
Welwitschia mirabilis Hook. f.		XX-0-B-1155974
Welwitschia mirabilis Hook. f.		XX-0-STUTZ-005270
Welwitschia mirabilis Hook. f.		XX-0-STUTZ-005271
Winteraceae		
Drimys winteri J.R. Forst. & G. Forst.		XX-0-STUTZ-015159
Woodsiaceae		
Athyrium brevisorum (Wall.) Bedd.	'Metallicum'	XX-0-STUTZ-003812
Athyrium filix-femina (L.) Roth		XX-0-STUTZ-003813
Diplazium esculentum (Retz.) Sw.		XX-0-STUTZ-003851
Diplazium proliferum (Lam.) Kaulf.		XX-0-STUTZ-002441
Woodsia obtusa Torr.		XX-0-STUTZ-013586
Xanthorrhoeaceae		
Aloe aff. rauhii Reynolds		XX-0-STUTZ-004560
Aloe africana Mill.		XX-0-STUTZ-004498
Aloe albiflora Guillaumin		XX-0-STUTZ-013082

<i>Aloe arborescens</i> Mill.	XX-0-STUTZ-004499
<i>Aloe asperifolia</i> A. Berger	XX-0-STUTZ-016001
<i>Aloe bainesii</i> T.-Dyer	XX-0-STUTZ-004501
<i>Aloe bellatula</i> Reynolds	XX-0-STUTZ-004502
<i>Aloe broomii</i> Schönland	XX-0-STUTZ-013086
<i>Aloe brownii</i> Baker	XX-0-STUTZ-004505
<i>Aloe buchlohii</i> Rauh	XX-0-STUTZ-013087
<i>Aloe buhrii</i> Lavranos	XX-0-STUTZ-004506
<i>Aloe bulbillifera</i> H. Perrier	XX-0-STUTZ-004507
<i>Aloe castanea</i> Schönland	XX-0-STUTZ-004509
<i>Aloe chabaudii</i> Schönland	XX-0-STUTZ-004510
<i>Aloe ciliaris</i> Haw.	XX-0-STUTZ-004512
<i>Aloe conifera</i> H. Perrier	XX-0-STUTZ-013089
<i>Aloe cooperi</i> Baker	XX-0-STUTZ-013090
<i>Aloe cryptopoda</i> Baker	XX-0-STUTZ-004513
<i>Aloe deltoideodonta</i> var. <i>candicans</i> H. Perrier	XX-0-HEID-900015
<i>Aloe deltoideodonta</i> var. <i>ruffingiana</i> (Rauh & Petignat) J.-B. Castillon & J.-P. Castillon	XX-0-STUTZ-004565
<i>Aloe descoingsii</i> Reynolds subsp. <i>descoingsii</i> *	XX-0-STUTZ-013091
<i>Aloe deserti</i> A. Berger	XX-0-STUTZ-016334
<i>Aloe dichotoma</i> Masson	XX-0-STUTZ-013092
<i>Aloe distans</i> Haw.	XX-0-STUTZ-004517
<i>Aloe elgonica</i> Bullock	XX-0-STUTZ-004519
<i>Aloe erinacea</i> D.S. Hardy	XX-0-STUTZ-004521
<i>Aloe eximia</i> Lavranos & T.A. McCoy	XX-0-STUTZ-016335
<i>Aloe ferox</i> Mill.	XX-0-STUTZ-004522
<i>Aloe ferox</i> Mill.	XX-0-STUTZ-004523
<i>Aloe fragilis</i> Lavranos & Rössli	XX-0-STUTZ-013095
<i>Aloe gneissicola</i> (H. Perrier) J.-B. Castillon & J.-P. Castillon	XX-0-STUTZ-004508
<i>Aloe greatheadii</i> var. <i>davyana</i> (Schönland) Glen & D.S. Hardy	XX-0-STUTZ-004525
<i>Aloe greenii</i> Baker	XX-0-STUTZ-013097
<i>Aloe harlana</i> Reynolds	XX-0-STUTZ-004527
<i>Aloe humilis</i> (L.) Mill.	XX-0-STUTZ-004528
<i>Aloe ibitiensis</i> H. Perrier	XX-0-STUTZ-004531
<i>Aloe jucunda</i> Reynolds	XX-0-STUTZ-004532
<i>Aloe juvenna</i> Brandham & S. Carter	XX-0-STUTZ-004534
<i>Aloe karasbergensis</i> Pillans	XX-0-STUTZ-004535
<i>Aloe kedongensis</i> Reynolds	XX-0-STUTZ-013098
<i>Aloe khamiesensis</i> Pillans	ZA-0-STUTZ-004536

<i>Aloe lateritia</i> Engl.	XX-0-STUTZ-004503
<i>Aloe lateritia</i> var. <i>graminicola</i> (Reynolds) S. Carter	XX-0-STUTZ-004538
<i>Aloe lavranosii</i> Reynolds	XX-0-STUTZ-004571
<i>Aloe littoralis</i> Baker	NA-0-STUTZ-004540
<i>Aloe lutescens</i> Groenew.	XX-0-STUTZ-013101
<i>Aloe marlothii</i> A. Berger	XX-0-STUTZ-004543
<i>Aloe marlothii</i> A. Berger	XX-0-STUTZ-004544
<i>Aloe microstigma</i> Salm-Dyck	XX-0-STUTZ-004545
<i>Aloe monotropa</i> I. Verd.	XX-0-STUTZ-016336
<i>Aloe nyeriensis</i> Christian & I. Verd.	XX-0-STUTZ-004546
<i>Aloe parallelifolia</i> H. Perrier	XX-0-STUTZ-004547
<i>Aloe parvibracteata</i> Schönland	XX-0-STUTZ-016337
<i>Aloe perfoliata</i> L.	XX-0-STUTZ-013104
<i>Aloe plicatilis</i> (L.) Mill.	XX-0-STUTZ-004552
<i>Aloe pratensis</i> Baker	XX-0-STUTZ-013110
<i>Aloe pretoriensis</i> Pole-Evans	XX-0-STUTZ-004556
<i>Aloe ramosissima</i> Pillans	XX-0-STUTZ-004559
<i>Aloe rauhii</i> Reynolds	XX-0-STUTZ-004561
<i>Aloe reynoldsii</i> Letty	XX-0-STUTZ-004562
<i>Aloe rivierei</i> Lavranos & L.E. Newton	XX-0-STUTZ-016338
<i>Aloe roeoeslii</i> Lavranos & T.A. McCoy	XX-0-11-N/2182
<i>Aloe sinkatana</i> Reynolds	XX-0-STUTZ-004566
<i>Aloe somaliensis</i> C.H. Wright ex W. Watson	XX-0-STUTZ-004567
<i>Aloe spectabilis</i> Reynolds	XX-0-STUTZ-004568
<i>Aloe steudneri</i> Schweinf.	XX-0-STUTZ-004573
<i>Aloe striata</i> Haw.	XX-0-STUTZ-004575
<i>Aloe striatula</i> Haw.	XX-0-STUTZ-004576
<i>Aloe suzannae</i> Decary	XX-0-STUTZ-004577
<i>Aloe vacillans</i> Forssk.	XX-0-STUTZ-004579
<i>Aloe vanbalenii</i> Pillans	XX-0-STUTZ-016339
<i>Aloe vaombe</i> Decorse & Poiss.	XX-0-STUTZ-004580
<i>Aloe variegata</i> L.	XX-0-STUTZ-004581
<i>Aloe vera</i> (L.) Burm. f.	XX-0-STUTZ-004583
<i>Aloe vera</i> (L.) Burm. f. x <i>Aloe arborescens</i> Mill.	XX-0-STUTZ-004530
<i>Aloe viguieri</i> H. Perrier	XX-0-STUTZ-013121
<i>Aloe</i> x <i>spinosissima</i> Jahand.	XX-0-STUTZ-004570
<i>Aloe zebrina</i> Baker	XX-0-STUTZ-013122
<i>Aloe zebrina</i> Baker	XX-0-STUTZ-016002

<i>Bulbine alooides</i> (L.) Willd.		XX-0-STUTZ-004604
<i>Bulbine frutescens</i> (L.) Willd.	'Hallmark Rowley'	XX-0-STUTZ-004605
<i>Bulbine praemorsa</i> (Jacq.) Spreng.		XX-0-STUTZ-009963
<i>Bulbine semibarbata</i> (R. Br.) Haw.		XX-0-FB-2068
<i>Bulbinella nutans</i> (Thunb.) T. Durand & Schinz		XX-0-STUTZ-016082
<i>Dianella caerulea</i> Sims		XX-0-STUTZ-003083
<i>Dianella intermedia</i> Endl.		XX-0-STUTZ-010226
<i>Dianella nigra</i> Colenso		XX-0-STUTZ-015158
<i>Gasteria brevifolia</i> Haw.		XX-0-STUTZ-004893
<i>Gasteria carinata</i> (Mill.) Duval		XX-0-STUTZ-016403
<i>Gasteria ellaphieae</i> van Jaarsv.		ZA-0-STUTZ-004895
<i>Gasteria glauca</i> van Jaarsv.		XX-0-STUTZ-016358
<i>Gasteria nigricans</i> Haw.		XX-0-STUTZ-013269
<i>Gasteria nitida</i> (Salm-Dyck) Haw.		XX-0-STUTZ-013271
<i>Gasteria nitida</i> var. <i>armstrongii</i> (Schönland) van Jaarsv.		XX-0-STUTZ-013265
<i>Gasteria obliqua</i> (Aiton) Duval		XX-0-STUTZ-004892
<i>Gasteria pillansii</i> var. <i>ernesti-ruschii</i> (Dinter & Poelln.) van Jaarsv.		XX-0-STUTZ-004896
<i>Gasteria pulchra</i> (Aiton) Haw.		XX-0-STUTZ-016359
<i>Geitonoplesium cymosum</i> (R. Br.) A. Cunn. ex R. Br.		XX-0-BR-19537539
<i>Haworthia aristata</i> Haw.		XX-0-STUTZ-013280
<i>Haworthia attenuata</i> (Haw.) Haw.		XX-0-STUTZ-004916
<i>Haworthia attenuata</i> var. <i>radula</i> (Jacq.) M.B. Bayer		XX-0-STUTZ-004917
<i>Haworthia bayeri</i> J.D. Venter & S.A. Hammer		XX-0-STUTZ-004918
<i>Haworthia blackburniae</i> var. <i>blackbureana</i> *		XX-0-STUTZ-004919
<i>Haworthia bolusii</i> var. <i>blackbeardiana</i> (Poelln.) M.B. Bayer		XX-0-STUTZ-013281
<i>Haworthia chloracantha</i> Haw.		XX-0-STUTZ-004921
<i>Haworthia coarctata</i> Haw.		XX-0-STUTZ-004922
<i>Haworthia cooperi</i> Baker		XX-0-STUTZ-013282
<i>Haworthia cooperi</i> var. <i>dielsiana</i> (Poelln.) M.B. Bayer		XX-0-STUTZ-004924
<i>Haworthia cymbiformis</i> (Haw.) Duval		XX-0-STUTZ-004926
<i>Haworthia cymbiformis</i> (Haw.) Duval		XX-0-STUTZ-013283
<i>Haworthia emelyae</i> var. <i>comptoniana</i> (G.G. Sm.) J.D. Venter & S.A. Hammer		XX-0-STUTZ-004923
<i>Haworthia glauca</i> var. <i>herrei</i> (Poelln.) M.B. Bayer		XX-0-STUTZ-013285
<i>Haworthia gracilis</i> Poelln.		XX-0-STUTZ-004928
<i>Haworthia gracilis</i> var. <i>tenera</i> (Poelln.) M.B. Bayer		XX-0-STUTZ-004929
<i>Haworthia limifolia</i> Marloth		XX-0-STUTZ-004931
<i>Haworthia longiana</i> Poelln.		XX-0-STUTZ-004932
<i>Haworthia magnifica</i> Poelln.		XX-0-STUTZ-004934

Haworthia magnifica var. acuminata (M.B. Bayer) M.B. Bayer		XX-0-STUTZ-004940
Haworthia magnifica var. splendens J.D. Venter & S.A. Hammer 016012		'Anderey'XX-0-STUTZ-
Haworthia monticola Fourc.		XX-0-STUTZ-013286
Haworthia mucronata Haw.		XX-0-STUTZ-016013
Haworthia mutica Haw.		XX-0-STUTZ-016360
Haworthia oculata M. Hayashi		XX-0-STUTZ-004936
Haworthia pygmaea var. argenteomaculosa (G.G. Sm.) M.B. Bayer		XX-0-STUTZ-004937
Haworthia reinwardtii (Salm-Dyck) Haw.		XX-0-STUTZ-004938
Haworthia reticulata var. hurlingii (Poelln.) M.B. Bayer		XX-0-STUTZ-013288
Haworthia reticulata (Haw.) Haw.		XX-0-STUTZ-016361
Haworthia retusa var. foucii (L.) Duval*		XX-0-STUTZ-004942
Haworthia ryderiana Poelln.		XX-0-STUTZ-004944
Haworthia truncata Schönland		XX-0-STUTZ-004946
Haworthia truncata var. maughanii (Poelln.) Halda		XX-0-STUTZ-004947
Haworthia turgida Haw.		XX-0-STUTZ-013289
Haworthia variegata var. hemicrypta M.B. Bayer		XX-0-STUTZ-016362
Haworthia venosa subsp. tessellata (Haw.) M.B. Bayer		XX-0-STUTZ-004948
Haworthia viscosa (L.) Haw.		XX-0-STUTZ-004949
Kniphofia praecox Baker		XX-0-Z-20170227
Phormium tenax J.R. Forst. & G. Forst.	'Nigrum'	XX-0-STUTZ-010336
Phormium tenax J.R. Forst. & G. Forst.	'Purpureum'	XX-0-STUTZ-010335
Phormium tenax J.R. Forst. & G. Forst.	'Rainbow Queen'	XX-0-STUTZ-010332
Phormium tenax J.R. Forst. & G. Forst.	'Variegatum'	XX-0-STUTZ-010334
Phormium tenax J.R. Forst. & G. Forst.		XX-0-STUTZ-010333
Xanthorrhoea brunonis Endl.		XX-0-STUTZ-015193
Xanthorrhoea glauca D.J. Bedford		XX-0-STUTZ-015194
Xanthorrhoea macronema F. Muell. ex Benth.		XX-0-STUTZ-015195
Xanthorrhoea preissii Endl.		XX-0-STUTZ-010440
Xyridaceae		
Xyris drummondii Malme		XX-0-STUTZ-013553
Xyris jupicai Rich.		XX-0-STUTZ-005296
Zamiaceae		
Ceratozamia latifolia Miq.		XX-0-STUTZ-000373
Ceratozamia mexicana Brongn.		XX-0-STUTZ-015968
Dioon edule Lindl.		XX-0-STUTZ-013971
Dioon spinulosum Dyer ex Eichl.		XX-0-STUTZ-013198
Lepidozamia hopei (W.Hill) Regel		XX-0-STUTZ-000016

<i>Lepidozamia hopei</i> (W. Hill) Regel		XX-0-STUTZ-000361
<i>Lepidozamia hopei</i> (W. Hill) Regel		XX-0-STUTZ-003029
<i>Lepidozamia hopei</i> (W. Hill) Regel		XX-0-STUTZ-008630
<i>Macrozamia moorei</i> F. Muell.		XX-0-STUTZ-006883
<i>Macrozamia moorei</i> F. Muell.		XX-0-STUTZ-008636
<i>Zamia furfuracea</i> L. f. ex Aiton		XX-0-STUTZ-000360
Zingiberaceae		
<i>Aframomum angustifolium</i> (Sonn.) K. Schum.		MG-0-STUTZ-013874
<i>Aframomum melegueta</i> K. Schum.		XX-0-STUTZ-001294
<i>Alpinia arctiflora</i> (F. Muell.) Benth.		XX-0-STUTZ-002516
<i>Alpinia caerulea</i> (R. Br.) Benth.		AU-0-STUTZ-014838
<i>Alpinia calcarata</i> (Haw.) Roscoe		XX-0-STUTZ-003590
<i>Alpinia galanga</i> (L.) Willd.		XX-0-STUTZ-003591
<i>Alpinia hainanensis</i> K. Schum.		XX-0-STUTZ-013770
<i>Alpinia malaccensis</i> (Burm. f.) Roscoe		XX-0-STUTZ-013771
<i>Alpinia mutica</i> Roxb.		XX-0-UDE-9-14-7-3
<i>Alpinia purpurata</i> (Vieill.) K. Schum.		XX-0-STUTZ-008566
<i>Alpinia zerumbet</i> (Pers.) B.L. Burtt & R.M. Sm.		XX-0-STUTZ-000256
<i>Boesenbergia rotunda</i> (L.) Mansf.		XX-0-STUTZ-013901
<i>Burbridgea nitida</i> Hook. f.		XX-0-STUTZ-000238
<i>Burbridgea schizocheila</i> Hackett		XX-0-STUTZ-000239
<i>Curcuma alismatifolia</i> Gagnep.	'Siam'	XX-0-STUTZ-013963
<i>Curcuma longa</i> L.		XX-0-STUTZ-001306
<i>Curcuma longa</i> L.		XX-0-STUTZ-003611
<i>Elettaria cardamomum</i> (L.) Maton		XX-0-STUTZ-002874
<i>Etlingera elatior</i> (Jack) R.M. Sm.		XX-0-STUTZ-013773
<i>Globba marantina</i> L.		XX-0-STUTZ-002519
<i>Globba schomburgkii</i> Hook. f.		XX-0-STUTZ-002520
<i>Hedychium borneense</i> R.M. Sm.		XX-0-STUTZ-013805
<i>Hedychium coccineum</i> Buch.-Ham. ex Sm.		XX-0-STUTZ-003616
<i>Hedychium coronarium</i> J. Koenig		XX-0-STUTZ-003617
<i>Hedychium forrestii</i> Diels		XX-0-STUTZ-003618
<i>Hedychium gardnerianum</i> Sheppard ex Ker Gawl.		XX-0-STUTZ-003619
<i>Hedychium gardnerianum</i> Sheppard ex Ker Gawl.		XX-0-STUTZ-013810
<i>Hedychium greenii</i> W.W. Sm.		XX-0-STUTZ-013811
<i>Hedychium hasseltii</i> Blume		XX-0-STUTZ-013812
<i>Hedychium muluense</i> R.M. Sm.		XX-0-STUTZ-003622
<i>Hedychium spicatum</i> Sm.		XX-0-ER-2015-19064

Hedychium spicatum Sm.	XX-0-STUTZ-014003
Hedychium tenellum (K. Schum.) R.M. Sm.	XX-0-STUTZ-002521
Hedychium villosum Wall.	XX-0-STUTZ-007035
Kaempferia galanga L.	XX-0-STUTZ-003624
Kaempferia gilbertii W. Bull	XX-0-STUTZ-003625
Zingiber corallinum Hance	XX-0-STUTZ-014104
Zingiber officinale Roscoe	XX-0-STUTZ-015775
Zingiber spectabile Griff.	XX-0-STUTZ-015776
Zingiber zerumbet (L.) Roscoe ex Sm.	XX-0-STUTZ-001331

Zygophyllaceae

Larrea tridentata (DC.) Coville	US-0-STUTZ-005004
Larrea tridentata (DC.) Coville	XX-0-STUTZ-013381
Larrea tridentata (DC.) Coville	XX-0-STUTZ-015911
Viscainoa geniculata (Kellogg) Greene var. geniculata	XX-0-STUTZ-013454

Dr. Thomas Kölpin
Dr. Björn Schäfer
Dirk Herkert
Eva Augart
Bärbel Notter

Direktor
Leiter Fachbereich Botanik
Technischer Leiter
Stellv. Technische Leiterin
Assistentin der Botanik

Wilhelma
Zoologisch-Botanischer Garten Stuttgart

Postfach 50 12 27
70342 Stuttgart
Germany

Telefon: +49 (0) 711 - 5402-0
Telefax: +49 (0) 711 - 5402-222
E-Mail: info@wilhelma.de
Internet: www.wilhelma.de



Wilhelma

Zoologisch-Botanischer Garten
Stuttgart

Postfach 50 12 27
70342 Stuttgart
Germany

Telefon: +49 (0) 711 - 5402-0
Telefax: +49 (0) 711 - 5402-222
E-Mail: info@wilhelma.de
Internet: www.wilhelma.de