

INSTITUTUL DE BIOLOGIE BUCUREȘTI

Sorin ȘTEFĂNUȚ, Vasile SANDA, Kinga ÖLLERER, Ioana VICOL, Roxana ION

ATLAS FLORAE ROMANIAE

VI

Fabaceae: *Medicago*, *Melilotus*, *Ononis* și *Trigonella*



ATLAS FLORAE ROMANIAE

VI

Fabaceae: *Medicago*, *Melilotus*, *Ononis* și *Trigonella*

Editor: Ioan CRĂCIUN

Tehnoredactare și copertă (grafică și foto): Sorin ȘTEFĂNUȚ

EDITURA ARS DOCENDI – UNIVERSITATEA DIN BUCUREȘTI

EDITURĂ CU PROFIL ACADEMIC ȘI CULTURAL,

RECUNOSCUȚĂ DE CNCSIS

Șos. Panduri 90, sector 5, București

Tel./Fax: +4 021 410 25 75

E-mail: arsdocendi@yahoo.com

Descrierea CIP a Bibliotecii Naționale a României

SANDA, VASILE

Atlas Florae Romaniae / dr. Vasile Sanda, drd. Sorin Ștefănuț. - București : Editura Vergiliu, 2003-

vol.

ISBN 973-85592-1-9

Vol. 6. : Fabaceae : Medicago, Melilotus, Ononis și Trigonella. - București : Ars Docendi, 2009. - Bibliogr. - ISBN 978-973-558-439-9

I. Ștefănuț, Sorin

II. Barabaș, Neculai

II. Tudor, Dan (ed.)

581.9(498)(084)

Copyright © Institutul de Biologie București, Academia Română, 2009:

Toate drepturile rezervate. Orice reproducere integrală sau parțială, efectuată fără acordul autorilor este ilicită și constituie o contrafacere.

All rights reserved. No part of this book may be reproduced without written permission from the copyright owner.

Tipărit la Institutul de Biologie București, Academia Română

Volumul a fost finanțat de Institutul de Biologie București prin Proiectul 3 - Taxonomia și corologia macromicetelor, briofitelor și plantelor superioare din România, coordonator Dr. Ștefănuț S.

INSTITUTUL DE BIOLOGIE BUCUREȘTI

Sorin ȘTEFĂNUȚ, Vasile SANDA, Kinga ÖLLERER, Ioana VICOL, Roxana ION

ATLAS FLORAE ROMANIAE

VI

Fabaceae: *Medicago*, *Melilotus*, *Ononis* și *Trigonella*

CUPRINS

INTRODUCERE.....	7
PREZENTAREA COROLOGICĂ ȘI INTEGRAREA CENOTICĂ A SPECIILOR.....	9
<i>Medicago arabica</i> (L.) Hudson.....	9
<i>Medicago falcata</i> (L.) Hudson subsp. <i>falcata</i>	10
<i>Medicago falcata</i> (L.) Hudson subsp. <i>romanica</i> (Prodan) Prodan.....	28
<i>Medicago lupulina</i> L.....	28
<i>Medicago marina</i> L.....	50
<i>Medicago minima</i> (L.) L.....	50
<i>Medicago orbicularis</i> Jacq.....	61
<i>Medicago polymorpha</i> L.....	62
<i>Medicago prostrata</i> Jacq.....	64
<i>Medicago rigidula</i> (L.) All.....	64
<i>Medicago</i> × <i>varia</i> Martyn.....	67
<i>Melilotus albus</i> Medik.....	71
<i>Melilotus altissimus</i> Thuill.....	79
<i>Melilotus arenarius</i> Grec.....	80
<i>Melilotus dentatus</i> (Waldst. et Kit.) Pers.....	81
<i>Melilotus officinalis</i> Lam.....	82
<i>Melilotus wolgicus</i> Poiret.....	94
? - <i>Melilotus tauricus</i> (Bieb.) Ser.....	94
? - <i>Melilotus polonicus</i> (L.) Pallas.....	94
<i>Melilotus</i> × <i>haussknechtii</i> O.E. Schulz.....	94
<i>Melilotus</i> × <i>schoenheitianus</i> Hausskn.....	94
<i>Ononis arvensis</i> L. subsp. <i>arvensis</i>	94
<i>Ononis arvensis</i> L. subsp. <i>spinosiformis</i> (Simonk.) Ciocârlan.....	108
<i>Ononis pusilla</i> L.....	113
? - <i>Ononis repens</i> L.....	114
<i>Ononis spinosa</i> L. subsp. <i>spinosa</i>	114
<i>Ononis spinosa</i> L. subsp. <i>austriaca</i> (G. Beck) Gams.....	118
* <i>Trigonella caerulea</i> (Lam.) Ser.....	118
<i>Trigonella gladiata</i> Steven ex Bieb.....	121
<i>Trigonella monspeliaca</i> L.....	121
<i>Trigonella procumbens</i> (Besser) Reichenb.....	123
HĂRȚILE COROLOGICE.....	127
LISTA DE SINONIME.....	143
BIBLIOGRAFIE.....	145

INTRODUCERE

Datele privind răspândirea unor specii pe teritoriul țării noastre au fost completate, în decursul timpului, pe măsura intensificării și diversificării cercetărilor, cu studii de taxonomie, în cadrul genurilor analizate și ulterior cu cele privind integrarea cenotică a acestora.

S-a reușit, în acest fel, o mai bună cunoaștere a unităților de floră și vegetație, necesare în justificarea, între altele, a împărțirii teritoriului țării noastre în raioane sau provincii floristice. Această muncă asiduă a contribuit între altele la reliefarea specificității învelișului vegetal al României și totodată la încadrarea acestuia în vegetația de ansamblu a Europei Centrale.

Analiza corologică a speciilor prezentate în acest volum pune în evidență cu pregnanță o corelație directă între mărimea arealului distribuției fiecărui taxon și gradul de participare în structura cenotică a asociațiilor în care au fost identificate aceste elemente floristice.

Spre exemplu, *Medicago falcata*, specie cu o largă distribuție în flora României, prezintă și o participare destul de diversă în structura unor fitocenoze cu o paletă ecologică amplă. Astfel, se întâlnește în pajiști mezofile, subxerofile, xerofile, psamofile, buruienișuri antropofile, tufărișuri și chiar păduri cantonate în luncile râurilor sau cele xero-teromfile răspândite în zona silvostepii, întâlnite pe soluri de tip cernoziomuri levigate. Totuși, cea mai mare participare a speciei *M. falcata* se întâlnește în fitocenozele asociației *Medicagini minimaie-Festucetum valesiacaie* Wagner 1940, instalate pe coaste aride, în general cu expoziție sud-estică, care alcătuiesc majoritatea pajiștilor din zona de stepă și silvostepă.

La specia *M. minima*, deși nucleul central al participării și integrării cenotice rămâne tot în cadrul asociației *Medicagini minimaie-Festucetum valesiacaie*, totuși se evidențiază o mai mare pondere a acesteia și în cadrul unor grupări xerofile ale clasei Festuco-Brometea, a unor pajiști aflate în diferite grade de halofilie, precum și în unele tufărișuri xerofile dobrogene ale alianței Asparago verticillati-Paliurion.

În schimb, unele specii cu areal mai restâns, ca *M. orbicularis*, *Ononis pusilla*, *Trigonella gladiata*, *T. monspeliaca*, *T. procumbens* prezintă o distribuție mult mai limitată ca paletă ecologică.

Aceste observații făcute cu prilejul alcătuirii hărților de distribuție vin să întărească odată în plus importanța conservării unor habitate pentru protecția multor taxoni rari sau periclițați din flora țării noastre.

Speciile cultivate, *Medicago sativa* L. și *Trigonella foetum-graecum* L., găsite uneori în flora subspontană, nu au fost cartografiate.

Pentru cartografierea localităților s-a folosit Codul UTM după lucrarea lui A.Z. Lehrer și Maria M. Lehrer (1990) – Cartografierea faunei și florei României. Coordonate arealografice, Edit. Ceres, 290 p.

Hărțile de distribuție a speciilor au fost realizate cu ajutor programului *Corolog 2008*, realizat în Institutul de Biologie București, autor Ștefanuț Sorin. Programul utilizează o bază de date Access, cu informații din literatură, herbare și teren, și harta temperaturilor medii anuale din România.

Pentru relizarea acestui volum au fost utilizate informațiile din baza de date a Institutului de Biologie București (IBB) privind colecțiile de herbar ale institutelor de cercetare, universităților și muzeelor din România, inventariate în cadrul unui proiect coordonat de IBB. O mare parte din aceste informații au fost verificate de către autori.

Herbarele și exsiccate citate:

FDE – Flora Dobrogeae Exsiccatae,
FOE – Flora Olteniae Exsiccata,
FRE – Flora Romaniae Exsiccata,
FMDE – Flora Moldaviae et Dobrogeae Exsiccata,
GLR - *Gramineae et Leguminosae Romaniae*
BCHM - Herbarul Muzeului Județean Bacău,
BDHM - Herbarul Muzeului din Bârlad,
BHHM - Herbarul Muzeului Județean Bihor,
BNHM – Herbarul Muzeului Județean Bistrița-Năsăud,
BRHM – Herbarul Muzeului Județean Brăila,
BUAG – Herbarul Universității de Științe Agronomice și Medicină Veterinară București,
BUC – Herbarul Universității București, Facultatea de Biologie,
BUCA – Herbarul Institutului de Biologie al Academiei Române,
BUCF – Herbarul Institutului de Cercetări Forestiere,
BUCM – Herbarul Micologic al Institutului de Biologie al Academiei Române,
BVHU – Herbarul Universității *Transilvania* din Brașov,
CL – Herbarul Grădinii Botanice Cluj,
CLA – Herbarul Universității de Științe Agricole și Medicină Veterinară, Cluj-Napoca,
CVHM - Herbarul Muzeului Județean Covasna,
CRHM - Herbarul Muzeului Județean Dolj din Craiova,
DOHM – Herbarul Muzeului din Dorohoi,
FOHM – Herbarul Muzeului Județean Vrancea din Focșani,
GLHM – Herbarul Muzeului Județean Galați,
HDHM – Herbarul Muzeului Județean Hunedoara,
I – Herbarul Facultății de Biologie Iași, Universitatea „Al. I. Cuza”,
IASI – Herbarul Universității Agronomice Iași,
MCHM - Herbarul Muzeului din Miercurea Ciuc,
PLHM – Herbarul Muzeului Județean Prahova din Ploiești,
PNHM - Herbarul Muzeului Județean Piatra Neamț,
PTHM – Herbarul Muzeului Județean Pitești,
ROHM – Herbarul Muzeului din Roman,
RSHM - Herbarul Muzeului din Râmnicu Sărat,
SIB – Herbarul Muzeului Brukenthal din Sibiu,
SVHM – Herbarul Muzeului din Suceava,
SVHU – Herbarul Universității „Ștefan cel Mare” din Suceava,
TMHM – Herbarul Muzeului Județean Timiș,
TMMJ – Herbarul Muzeului Județean Mureș din Târgu-Mureș,
TULCEA – Herbarul Muzeului Județean Tulcea.

Semne convenționale în text:

* – localitățile unde planta este cultivată sau subspontană;
? – date incerte;
! – date inedite.

Semne convenționale pe hartă:

- **cerc roșu** - localitățile unde planta crește în mod natural;
- **asterix albastru** - localitățile unde planta este cultivată.

Cercetările privind prezența și distribuția speciilor de *Medicago*, *Melilotus*, *Ononis* și *Trigonella* în România au fost realizate în cadrul Proiectului 3 - *Taxonomia și corologia macromicetelor, briofitelor și plantelor superioare din România*, desfășurat în cadrul Institutului de Biologie București, coordonator Dr. Ștefanuț S.

PREZENTAREA COROLOGICĂ ȘI INTEGRAREA CENOTICĂ A SPECIILOR

Medicago arabica (L.) Hudson

Syn.: *M. oxaloides* Schur

Integrare cenotică:

- *Calthetum cornutae* D. Cârțu 1972 (519).
- *Cirsio cani-Festucetum pratensis* Májovsky et Ruzicková 1975 (396; 451).
- *Danthonio-Chrysopogonetum grylli* Boșcaiu (1970) 1972 (122; 588).
- *Hyoscyamo-Malvetum neglectae* Aichinger 1933 (498).
- *Ranunculo repentis-Alopecuretum pratensis* Ellmauer et Mucina in Mucina et al. 1993 (171);
- *Rorippo austriacae-Agropyretum repentis* (Tímár 1947) R. Tüxen 1950 (syn. *Agropyretum repentis* Răvăruț et al. 1956 (396).
- *Stipo aristellae-Carpinetum orientalis* Ștefureac et Popescu 1970 (609).
- *Trifolio molinerii-Dasyphyretum villosae* Boșcaiu et Resmeriță 1967 (171).

Date corologice (Fig. 1)Județul Brașov

LL85/95 – Brașov, leg. I. Morariu 1955 [BVHU].

Județul Caraș-Severin

EQ36 – Baziaș (609);

EQ48 – Mercina, leg. N. Vlaicu 1978 [TMHM];

EQ55 – Moldova Nouă (378), leg. N. Vlaicu 1985 [TMHM];

EQ64 – Gornea, Crușovița (378);

EQ74 – Berzasca (378; 608);

EQ84 – Cozla (608);

FQ07 – Mehădia, Valea Bela Reca, leg. G. Negrean 1994 [BUCM];

FQ17 – Băile Herculane, leg. I. Goga 1963 [SIB; PLHM]; Valea Cernei la Șapte Izvoare (74; 52);

Județul Dolj

FQ93/GQ03 – Filiași (65);

GP18 – Cerăt (352);

GP18/28 – Șegarcea (70); Glod (65);

GP25 – Gighera (70);

GP29 – Secui (65); Țuglui (65);

GP29/39 – Teasc (65);

GP38/39 – Bratovoiești (65);

GP39 – Ghindeni (65);

GQ03 – Răcari (65);

GQ10 – Leamna (65); Bucovăț (65);

GQ10/20 – Mofleni (67; 378);

GQ11 – Mihăița (65); Breasta (65); Ișalnița (65);

GQ11/20/21 – Craiova (65; 352; 378), leg. N. Roman 1960, [I], P. Pascal 1960 [IASI], C. Maloș, M. Păun 1960 [CVHM];

GQ12 – Coțofenii din Dos (65); Coțofenii din Față (65; 67; 378); Behaica (65);

GQ20 – Popoveni (65; 378), leg. C. Maloș, M. Olaru, M. Păun 1960 [FOE 9], M. Trică 1951 [CRHM], C. Maloș 1960 [PTHM], I. Prodan 1952, C. Maloș, M. Olaru 1960 [BUAG; CL; CLA], C. Maloș 1960 [CRHM; SIB; I; BVHU; IASI], M. Pop 1983 [BUCM]; Lascăr Catargiu (65); Balta Verde (65); Podari (65); Livezi (65); Malu Mare (65);

GQ25 – Lunca Geamărtăluului (396);

KJ79 – Teslui, leg. A. Năstase 1984 [CRHM];

KK60 – Buzduc, în lunca pârâului Brâncoveanca (378; 396);

KK80 – între Osica Mare și Greci (396).

Județul Giurgiu

LJ99/MJ09 – Valea Milcovului, Letca Nouă, leg. Ș. & N. Roman 1963 [BUCA];

MJ19/29 – Călugăreni în Lunca Neajlovului (378; 592);

MJ39 – Comana (378; 620).

Județul Gorj

FQ94 – Țânțăreni (65);

FQ95 – Costești, leg. I. Șerbănescu 1951 [I].

Județul Mehedinți

EQ82 – Svinița (609), leg. E.I. Nyárády 1951 [SIB]; Svinița, la Tricule (378; 451; 609; 610), leg. A. Popescu 1967, 1968 [BUCA];

EQ93/FQ04 – Plavișevița (122; 588); Ogradena (122);

EQ94 – Valea Mraconia (169; 171; 355), leg. G. Dihoru 1966 [BUCA];

FQ04 – Dubova (122), leg. G. Dihoru 1966, 1967, 1968 [BUCA]; Cazanele Mari (588);

FQ05 – Valea Ieșelnița (378), leg. I. Pop 1966, 1967 [SIB]; Ieșelnița-Mraconia (498);

FQ05/15 – Orșova (74; 378), leg. G. Negrean 1967 [PLHM]; Orșova, Dealul Cioaca (359), leg. I. Morariu 1966 [BVHU]; între Orșova și Ieșelnița, leg. I. Pop 1966 [CL] (146); Orșova, Valea Babii, leg. D. Parascan 1977 [BVHU]; Dealul Alion (378; 502);

FQ15 – Vârciorova – Gura Văii, leg. A. Nyárády [CLA]; Insula Ada-Kaleh (471; 502); Valea Târziu, Ada-Kaleh, leg. N. Roman 1967 [BUCA];

FQ16 – Valea Bahnei (502); Valea Vodiței (502);

FQ24 – Vânu Mare, leg. N. Roman 1960 [I]; Valea Zap, Brejnița – Ocol, leg. N. Roman 1964 [BUCA]; Gura Văii (65);

FQ24/34 – Drobeta - Turnu Severin, leg. N. Vlaicu 1980 [TMHM], N. Roman 1964 [I];

FQ35 – Malovăț, leg. N. Roman 1957 [BUCA]; Valea Boierescă, leg. N. Roman 1957 [BUCA];

FQ51 – Valea Drâncei, NE Corlățel, leg. N. & Ș. Roman 1960 [BUCA];

FQ53/63 – Timna (70);

FQ73 – Breznița-Motru (378);

FQ74 – Strehaia, leg. N. Roman 1960 [I];

FQ83/84 – Butoiești (65; 378);

FQ93 – Mănăstirea Gura Motrului (378).

Județul Olt

KK60 – Buzduc (396);

KK62 – Vărtina (378; 396); Găvănești (378); Pietriș (396);

KK80 – Osica Mare - Greci (378; 396);

KK81 – Piatra Olt, leg. I. Șerbănescu 1958 [CL].

Județul Prahova

MK26 – Pădurea Tinosu (190; 378);

ML10/11 – Slănic, leg. A. Mărgineanu 1978 [PLHM].

Județul Teleorman

LJ48 – Drăgănești de Vede, leg. N. Roman 1963 [I];

LJ88 – Drăgănești-Vlașca (190; 378).

Medicago falcata* (L.) Hudson subsp. *falcata

Syn.: *M. sativa* L. subsp. *falcata* (L.) Arcangeli

Denumire populară: Culbeceasă, Colbăcească, Cobelcească, Cobâlcească, Cubelcească, Cubilcească, Culbecească, Ghizdei, Lucernă galbenă, Luțernă, Seminoc, Trifoi, Trifoi sălbatic, Trifoiș sălbatic, Vârtejul pământului, Zizdeu.

Integrare cenotică:

- *Aegilopsetum cylindricae* Buia et al. 1959 (Syn. *Aegilopsieto cylindricae*-*Cynodonetum* Cârțu 1971) (441);

- *Agropyretum elongati* I. Șerbănescu 1965 (556);

- *Agropyretum pectiniformae* (Prodan 1939) Dihoru 1970 (381; 404; 555);

- *Agropyro brandzae-Thymetum zygoidi* Dihoru (1969) 1970 (404);
- *Agropyro cristati-Kochietum prostratae* Zólyomi 1958 (10; 54; 59; 462; 555);
- *Agrosteto-Festucetum rupicolae* M. Csűrös-Káptalan (1964) 1971 (125);
- *Agrostetum stoloniferae* (Ujvárosi 1941) Burduja et al. 1956 (14; 429);
- *Agrostietum ponticae* Popescu et Sanda 1973 (435);
- *Agrostio-Festucetum valesiacaе* Borisavljevič et al. 1955 (syn. *Agrosteto-Festucetum sulcatae* Csűrös-Káptalan M. 1971; *Agrostis tenuis-Festuca pseudovina* auct. roman.; *Agrostis tenuis-Festuca sulcata* auct. roman.) (14; 153; 226; 419);
- *Alyso petraei-Sedetum hispanici* Schneider-Binder et al. 1971 (566);
- *Amygdaletum nanae* Soó 1927 (79);
- *Arrhenatheretum elatioris* Br.-Bl. ex Scherrer 1925 (179; 289; 532; 595; 647);
- *Artemisietum maritimae* (Kristiansen 1927) Br.-Bl. et de Leeuw 1936 (439; 517);
- *Artemisio austriacae-Poëtum bulbosae* Pop 1970 *saturejetosum caeruleae* (Cristurean et Țeculescu 1970) Sanda et Popescu 1998 (131; 411; 463);
- *Artemisio austriacae-Poëtum bulbosae* Pop 1970 (syn. *Artemisietum austriacae* auct.roman.) (14; 45; 183; 311; 555);
- *Asplenio-Syringetum vulgaris* Jakucs et Vida 1959 (57);
- *Astero oleifolius-Ephedretum distachyae* Horeanu et Vițalariu 1992 (276);
- *Astragalo ponticae-Stipetum ucrainicae* Sanda et Popescu 1999 (404);
- *Botriochloetum (Andropogonetum) ischaemi* (Kristiansen 1937) Pop 1977 (76; 106; 124; 126; 179; 234; 381; 404; 441; 451; 490; 507; 532; 557), *caraganetosum frutices* Dobrescu et Vițalariu 1973 (125; 186; 311);
- *Brometum tectorum* Bojko 1934 (360; 434);
- *Bromo squarrosi-Xeranthemetum annui* M. Coroi 2001 (241);
- *Bromo-Cynodontetum* I. Pop 1970 (554; 556);
- *Calamagrostio epigei-Hippophaëtum rhamnoides* Popescu et al. 1986 (528);
- *Campanulo crassipedis-Seslerietum filifoliae* Domin 1932 (565);
- *Capsello-Descurainietum sophiae* Mucina 1993 (syn. *Sisymbrietum sophiae* Krech 1935) (495);
- *Cariceto humilis-Festucetum rupicolae* Soó 1947 corr. A. Kovács 2001 (296);
- *Caricetum acutiformi-ripariae* Soó 1927 (536);
- *Caricetum elatae* Koch 1926 (536);
- *Carici humilis-Brachypodietum pinnati* Soó (1942) 1947 (syn. *Brachypodietum pinnati* auct. roman., *Brachypodio-Festucetum sulcatae* Ghișa 1962, *Caricetum humilis subcarpaticum* Ciocârlan (1968) 1969) (94; 105; 106; 145; 229; 293; 296; 356; 384; 426; 507; 558; 559; 598);
- *Carici-Holoschoenetum vulgaris* Ștefan et Sârbu 1995 (606);
- *Cerastio holosteoidis-Trisetetum flavescens* Sanda et al. 2001 (647);
- *Cirsio cani-Festucetum pratensis* Májovsky et Ruzicková 1975 (418; 647);
- *Convolvuletum persici* (Borza 1931 n.n.) Sanda et al. 1998 (517);
- *Crambetum maritimae* (Șerbănescu 1965) Popescu et al. 1980 (517);
- *Cynodonti-Poëtum angustifoliae* Rapaics ex Soó 1957 (381; 441; 555);
- *Cynodonto-Festucetum pseudovinae* Klika 1937 p.p. Soó 1957 (14; 152; 289; 381; 587);
- *Danthonio alpinae-Stipetum stenophyllae* Ghișa 1941 (148);
- *Danthonio-Chrysopogonetum grylli* Boșcaiu (1970) 1972 (53; 360);
- *Dauco guttati-Chrysopogonetum grylli* Popescu et Sanda 1978 (531);
- *Deschampsietum caespitosae* Hayek ex Horvatić 1930 (289; 414);
- *Echinopo banaticii-Quercetum pubescentis* Boșcaiu et al. 1971 (306);
- *Echio-Melilotetum albi* R. Tüxen (1942) 1947 (555);
- *Elymetum gigantei* Morariu 1957 (351; 353);
- *Elytrigetum hispidi* (Dihoru 1970) Popescu et Sanda 1988 (384; 404);
- *Ephaedro-Caricetum colchicae* (Prodan 1935 n.n., Morariu 1959) Sanda et Popescu 1973 (353);
- *Festucetum callieri* Șerbănescu 1965 apud Dihoru (1969) 1970 (syn. *Sedo hillebrandtii-Festucetum callieri* Sârbu et al. 1997) (404);

- *Festucetum polesicae* A. Oprea 1997 (syn. *Festucetum beckeri polesicae* A. Oprea 1998) (375);
- *Festucetum rupicolae* Burduja et al. 1956 (14; 105; 155; 234; 373; 381; 421; 422; 465; 526);
- *Festuco pseudovinae-Caricetum stenophyllae* Resmeriță et al. 1967 (497);
- *Festuco rubrae-Agrostetum capillaris* Horvat 1951 (syn. *Agrosteto-Festucetum rubrae subxerophilum* auct. roman.) (14; 107; 145; 147; 153; 253; 257; 266; 414; 519; 618);
- *Festuco rupicolae-Danthonietum* Csürös et al. 1961 (296);
- *Festuco valesiaca-Danthonietum calicinae* Boșcaiu 1972 (53; 507);
- *Festuco-Brometea* Br.-Bl. et R. Tüxen in Br.-Bl. 1949 (224; 627);
- *Galio octonarii-Stipetum tirsae* (Ciocârlan 1969) Popescu et Sanda 1992 (syn. *Stipetum stenophyllae pontico-romanicum* Ciocârlan 1969 (94);
- *Gypsophilo-Brachypodietum pinnati* Szabó 1983 (586);
- *Helianthemo cani-Seslerietum heufflerianae* (Borza 1959) Popescu et Sanda 1992 (216);
- *Hordeetum hystericis* (Soó 1933) Wendelberger 1943 (556);
- *Juncetum littorali-maritimi* Sanda et al. 1998 (syn. *Juncetum acuti-maritimi* Popescu et Sanda 1972) (434).
- *Koelerietum macranthae* (Răvăruț et al. 1956) Popescu et Sanda 1988 (441);
- *Koelerio glaucae-Stipetum borystenicae* Popescu et Sanda 1987 (528);
- *Lathyro collini-Quercetum pubescentis* Klika 1932 (377);
- *Lepidietum drabae* Timár 1950 (syn. *Capsello-Cardarietum drabae* Resmeriță et Roman 1975)(495);
- *Limonio bellidifolii-Puccinelieta convolutae* Ștefan et al. 2001 subass. *parafolietosum incurvae* Ștefan et al. 2001 (607);
- *Lolio-Cynosuretum* Br.-Bl. et de Leeuw 1936 em. R. Tüxen 1937 (syn. *Lolietum perennis* Safta 1943) (422);
- *Lolio-Plantaginetum majoris* (Linkola 1921) Beger 1930 em. Sissingh 1969 (79);
- *Medicagini minima-Festucetum valesiaca* Wagner 1940 (syn. *Festucetum valesiaca* Burduja et al. 1956) (79; 109; 124; 125; 234; 258; 268; 273; 299; 322; 326; 333; 340; 381; 399; 419; 423; 468; 549; 557);
- *Onopordetum acanthii* Br.-Bl. et al. 1936 (521);
- *Paeonio peregrinae-Quercetum pubescentis* (Sârbu 1982) Sanda et Popescu 1999 (549);
- *Plantaginetum coronopi* R. Tüxen 1937 (517);
- *Poëtum pratensis* Răvăruț et al. 1956 (79; 242);
- *Poo angustifoliae-Festucetum valesiaca* Zinocker in Mucina et Kolbek 1993 (14);
- *Poo compressae-Tussilaginetum farfarae* R. Tüxen 1931 (648);
- *Potentillo arenariae-Festucetum pseudovinae* Soó (1939) 1950 (syn. *Festuceto-Asteretum linosyris* Todor 1948) (582);
- *Potentillo-Festucetum pseudodalmatica* (Domin 1933) Majovský 1954 (360);
- *Poterio-Festucetum valesiaca* J. Danon 1964 (53);
- *Pruno spinosae-Crataegetum* (Soó 1927) Hueck 1931 (14; 56; 281; 444; 560; 598);
- *Pulsatillo-Festucetum rupicolae* (Dostál 1933) Soó 1963 (441);
- *Quercetum frainetto-dalechampii* (Bârcă 1984) Chifu et al. 2006 (syn. *Quercu farnetti-petraeae* Bârcă 1984) (34);
- *Rhinantho rumelici-Brometum erecti* Sanda et Popescu 1999 (179; 384; 526);
- *Rorippo austriaca-Agropyretum repentis* (Timár 1947) R. Tüxen 1950 (313; 468);
- *Rorippo sylvestris-Agrostietum stoloniferae* (Moor 1958) Oberdorfer et Th. Müller 1961 (88);
- *Salicetum albae* Issler 1924 (14; 196; 630);
- *Salicetum rosmarinifoliae-Holoschoenetum vulgaris* Mititelu et al. 1973 subass. *holoschoenetosum* Sanda et al. 1987 (528);
- *Salvio nutanti-nemorosae-Festucetum rupicolae* Zólyomi 1958 (syn. *Salvio-Paeonietum tenuifoliae* Mititelu 1990) (319);
- *Sambucetum ebuli* Felföldy 1942 (313);
- *Scabioso argenteae-Artemisietum campestris* Popescu et Sanda 1987 (528);
- *Scabioso argenteae-Caricetum colchicae* (Simon 1960) Krausch 1965 (syn. *Carici colchicae-Holoschoenetum vulgaris* Ștefan et Sârbu 1995 (554).

- *Scorzonero roseae-Festucetum nigricantis* (Puşcaru et al. 1956) Coldea 1987 (465; 489; 507);
- *Secali sylvestri-Alysetum borzeani* (Borza 1931 n.n.) Morariu 1959 (77; 353);
- *Secali sylvestri-Brometum tectorum* Hargitai 1940 (554; 556);
- *Seslerio haynaldianae-Caricetum sempervirentis* Puşcaru et al. 1956 (syn. *Seslerietum heuflerianae* auct. roman.) (216);
- *Stipetum capillatae* (Hueck 1931) Krausch 1961 (10; 183; 381; 384; 404; 557; 614);
- *Stipetum lessingianae* (Soó 1927 n.n.) 1947 (79; 131; 484; 615);
- *Stipetum pulcherrimae* Soó 1942 (526; 557; 561; 562);
- *Suaedetum maritimae* (Soó 1927, 1967) Wendelberger 1943 (554);
- *Syringo-Fraxinetum orni* Borza 1958 em. Resmeriţă 1972 (532);
- *Tanaceto-Artemisietum vulgaris* Sissingh 1950 (14);
- *Taraxaco serotinae-Botriochloetum ischaemi* (Burduja et al. 1956) Sârbu et al. 1999 (14);
- *Thymio pannonic-Chrysopogonetum grylli* Doniţă et al. 1992 (106; 107; 278; 404; 634);
- *Thymo comosi-Caricetum humilis* Morariu et Danciu 1977 (358);
- *Thymo comosi-Festucetum rupicolae* (Csürös et Gergely 1959) Pop et Hodişan 1985 (syn. *Festucetum sulcatae calciphilum* Csürös et Gergely 1959) (143);
- *Thymo comosi-Galietum albi* Sanda et Popescu 1999 (558);
- *Trago-Antemitetum ruthenicae* Puşcaru et al. 1963 corr. Popescu et al. 1980 (604);
- *Tribulo-Tragetum* Soó et Timar in Timar 1954 (360);
- *Trifolio repenti-Lolietum* Krippelova 1967 (14; 88; 260; 418; 493).

Date corologice (Fig. 2,3)

Judeţul Alba

- FR88 – Vinerea (507);
- FR98 – Petreşti (507);
- FR99 – Lancrăm (507);
- FR99/GR09 – Râpa Roşie (59), leg. D. Vintilă 1981 [BUCA]; Sebeş (507);
- FS52/62 – Munceii Abrudului (414);
- FS60 – Munţii Metaliferi (22);
- FS63 – Muşca, pe Dealul Hălăstăii (578);
- FS63/73 – Lupşa, sub Colţii Mărgăii (578);
- FS64 – Poiana (226);
- FS70/71 – Zlatna (257), Vârful Vulcoiului (507); Zlatna, Valea Dosului (507);
- FS71 – Cheile Runc (419);
- FS84/85/94 – Muntele Mare, Ocoliş, leg. Viorica Hodişan 1969 [CL];
- FS85 – Muntele Belioara, leg. I. Prodan 1950 [BUCA];
- FS87 – Valea Ierta, leg. A. Marcu 1982 [CL];
- FS90 – Oarda de Sus, Valea Vinţului (507); Bărăbanţ (507); Tăuţi-Ampoi (423);
- FS90/GS00 – Alba Iulia (49; 137; 571), leg. G. Turcu 1956 [I]; Teliuşor (507); Masivul Mamut (253); Pădurea Bilac, Dealul Ogor (140); Pădurea Totoi (140);
- FS92 – Cetea (571); Galda de Jos (571);
- FS93 – Cheile Râmeţului (199); Valea Râmeţului (618);
- FS94 – Munţii Trascăului – Muntele Piatra Secuiului, leg. R. Soó [CL]; Piatra Urdaşului – Colţeşti (219), leg. A. Nyárady, D. Pázmány 1960 [CLA]; Rimetea (219), leg. A. Richter 1908 [CL]; Vălişoara (219; 226); Colţeşti, Dealul Cetăţii (143); Muntele Bedeleu, satul Izvoarele (481); Colţii Trascăului (216); Munţii Trascăului (223; 224);
- FS95 – Vidolm, Piatra Urdaşului, leg. A. Nyárady 1959 [CLA];
- GR08 – Călnic (507);
- GR09 – Cut (507);
- GR18 – Coasta Cunţii (124);
- GR19 – Podişul Secaşelor (124); Valea Secaşelor (133; 571);
- GS00 – Ciugud, Săuşa (507); Hăpria, Drâmbar (507);
- GS01 – Sântimbru (507); Galda de Jos (507);
- GS03/13 – Aiud [CL]; Cheile Aiudului, sub Piatra Bogzei (226);
- GS20 – Valea Secaşul Mare (195);

GS21 – Blaj (28; 571), pe Pârva, Dealul Petrisatului (50); Tiur (28; 571);
GS30/KM60 – Cenade (28; 571);
KM71 – Valea Lungă, leg. J. Barth 1870 [SIB].

Județul Arad

ES32 – Șiria (461);
ES43/44 – Valea Crișului Alb (16);
ES50 – Lipova – Valea Șiștarovățului, leg. F. Täuber 1971 [CL]; Lipova, leg. F. Täuber 1971,
sub var. *filiformis* [CL];

ES60 – Munții Zarand (16; 230);
ES73 – Cuied, leg. N. Vlaicu 1985 [TMHM];
ES94 – Munții Codru – Muma (16).

Județul Argeș

LK23 – Stolnici (4);
LK26/36/37 – Pitești, Pădurea Trivale (4; 430), leg. V. Alexiu 1992 [PTHM];
LK27 – Budeasa, leg. S. Săraru 1968 [PTHM];
LL01 – Șuici, leg. V. Alexiu 1991 [PTHM];
LL01/02 – Sălătrucu, leg. V. Alexiu 1991 [PTHM];
LL15 – Muntele Buda (4; 583; 584); Muntele Râiosu (4);
LL30/31 – Aninoasa, Slănic, leg. T. Mavrodin 1973 [PTHM];
LL41 – Câmpulung Muscel, leg. C. Zahariadi 1950 [BUCA].

Județul Bacău

MM25 – Ghimeș, leg. E.I. Nyárády 1933 [SIB];
MM25/26 – Ghimeș-Făget, leg. E.I. Nyárády 1923 [CL];
MM35 – Brusturoasa (505);
MM50/51 – Poiana Sărata, Lunca Leurzișului (291);
MM51 – Nemira (323);
MM53/63 – Poiana Uzului, leg. N. Vlaicu 1986 [TMHM];
MM54 – Comănești, leg. N. Vlaicu 1984 [TMHM];
MM56 – Săucești (322); Bogdan Vodă (322);
MM61/71 – Pasul Oituz, Haloș (291);
MM62/72 – Târgu Ocna, Dealul Galian (322);
MM67 – Valea lui Ion (14);
MM71/81 – Mănăstirea Cașin (242); Dealul Lada (241); Cașin, pe pârâul Repat (147);
MM75 – Stejarul (14);
MM76 – Buda (14);
MM81 – Ștefan cel Mare (322);
MM82 – Onești (Gheorghe Gheorghiu-Dej) (322), leg. C. Horeanu 1978 [FOHM];
MM85/95 – Măgura (322);
MM86 – Hemeiuș (14; 322); Lespezi (14); Itești (14); Șurina (14); Gârleni (14);
MM87 – Gura Văii (14);
MM90/91/NM01 – Coțofănești (Borșani) (322);
MM91 – Căiuți (Boiștea) (322); Negoiești (322); Popeni, valea pârâului Camâncă (199);
MM95/96 – Bacău (14; 322); Gherăiești (14);
MM96 – Lilieci (14);
MM97 – Șerbănești (322);
NM00 – Urechești (324);
NM04 – Parincea (322); Milești (322); Nănești (322);
NM11 – Dealul Perchiu (322);
NM12 – Huruiești (322); Ocheni (322);
NM12/13 – Găiceana (322);
NM13 – Țigănești (322);
NM14 – Pădureni (322); Vladnic (322);
NM15 – Filipeni (322); Izvorul Berheciului (322); Antoșești (322); Slobozia (322);
NM16/17 – Plopana (322);
NM21/31 – Podu Turcului (322);

NM22 – Frumușelu (322);
 NM23 – Vultureni (322);
 NM23/33 – Motoșeni (322);
 NM24 – Răchitoasa (322); Fărcașa (322); Săvinești (322);
 NM25 – Buda (322);
 NM31 – Fichitești (322);
 NM31/32 – Glăvănești (322; 324);
 NM32 – Chietreni (322); Tochilea (322);
 NM33 – Fântânele (322).

Județul Bihor

ES49 – Marțihaz, Pădurea Rădavni, leg. I. Pop 1952 [CL];
 ET61/70/71 – Băile Felix (259);
 ET71 – Oradea (461);
 ET73/74 – Diosig, leg. I. Prodan 1956 [BUCA];
 ET84 – Săcueni (461);
 ET85 – Adoni (461), leg. I. Prodan 1954 [CL]; Tarcea, Adoni, leg. I. Prodan 1956 [BUCA];
 ET85/86 – Șimian (461);
 ET86 – Valea lui Mihai, leg. I. Prodan 1956 [BUCA]; Valea lui Mihai, „Orbăliște” (461);
 FS27 – Vlădeasa, leg. I. Prodan 1950 [BUCA];
 FS29 – Valea Crișului Repede (138);
 FS38 – Masivul Vlădeasa (483);
 FT01 – Peștiș, leg. A. Paucă 1948 [BUCA]; Munții Plopiș, Valea Peștiș, leg. Ana Marossy 1970

[BHHM];

FT10 – Defileul Crișului Repede (55; 56; 145; 231; 475);
 FT12 – Șinteu, Dealul Piatra, leg. R. Soó 1943 [CL];
 FT14 – Huta-Valea Bălătesei (390).

Județul Bistrița-Năsăud

GT24 – Dumbrăveni (158; 571), leg. A. Czetz 1854 [CL];
 KM98 – Urmeniș (484);
 KN80 – Chiochiș, leg. I. Prodan 1894 [CL]; Chiochiș – Stăniște, leg. I. Prodan 1896 [CL];
 KN91 – Arcalia (153; 587), leg. A.T. Szabó 1969 [CLA]; Chiraleș (587); Lechința (153; 587);

Sărățel (153);

KN94/LN04 – Salva, leg. A. Nyárády 1950 [CLA];
 LM09/19 – între Teaca și Craifalău, leg. I. Prodan 1933 [BUCA];
 LN00 – Tonciu (504);
 LN01 – Sărățel (587), leg. A.T. Szabó 1969 [CLA]; Domnești (571);
 LN03/04 – Năsăud, leg. F. Porcius [CL];
 LN15 – Parva (296);
 LN34 – Măgura (486);
 LN34/44 – Ilva Mare, leg. I. Prodan 1943 [BUCA];
 LN35 – Rodna (571; 458), leg. F. Porcius [CL].

Județul Botoșani

MN49/59/MP40/50 – Vârful Câmpului (327);
 MN68/69 – Ipotești-Mihai Eminescu (277);
 MN75/76 – Tudora (271);
 MN76 – Vorona (272);
 MP21 – Pădurea Avrămeni, leg. G. Mihai 1966 [I];
 MP41/50/51 – Șendriceni, leg. G. Mihai 1961 [I];
 MP50 – Gorovei (327);
 MP50/51 – Dorohoi, leg. S. Haja 1972 [DOHM];
 MP81/91 – Săveni, leg. C. Horeanu 1988 [SVHU];
 MP91 – Avrămeni, leg. I. Sârbu 1968 [I];
 NN08/09 – Durnești (327);
 NN09 – Guranda (327);
 NN09/19 – Murguța, leg. G. Mihai 1966 [I];

- NN17/27 – Ciornohal (274), leg. C. Horeanu 1974 [SVHU], 1978 [FOHM], 1979 [BRHM];
 NN19 – Ștefănești, leg. C. Papp 1907, G. Mihai 1961 [I];
 NP01 – Pădurea Zahoreni, leg. G. Mihai 1966 [I];
 NP10/11 – Ripiceni (268), leg. C. Horeanu 1973 [SVHU].
- Județul Brașov
 LL38 – Valea Boholțului (105);
 LL64 – Sub Bârc (316); Podul lui Călineț (316); Valea Bârsei (316);
 LL66 – Șinca Nouă (66; 428);
 LL67 – Grid, leg. M. Danciu 1966 [BVHU];
 LL76 – Măgura Codlei, leg. J. Römer 1890, I. Morariu 1964 [BVHU];
 LL79 – Racoșu de Jos, Dealul Tipia, leg. I. Morariu 1956 [BVHU];
 LL85/95 – Brașov (571), leg. M. Fuss 1880 [SIB], C. Zahariadi 1934 [BUCA]; Dealul Cetății, Tâmpa (358); Dealul Capul Vițelului (358); Gorița, leg. I. Morariu 1966 [BVHU]; Cetățuie, leg. V. Ciobanu 1956 [BVHU]; Stejărișul Mic, leg. M. Danciu 1977 [BVHU]; Tâmpa, leg. P. Ularu 1963 [BVHU];
 LL96 – Hărman (595); Dealul Cetății, Hărman (356); Sânpetru, leg. V. Ciobanu 1954 [BVHU];
 LM40 – Grânari (384);
 LM95/ML05 – Săcele (571);
 ML06 – Podu Olt, Capu Vițelului, leg. M. Danciu 1969 [BVHU]; Prejmer (595), leg. M. Danciu 1967 [BVHU]; Stupini, leg. V. Ciobanu 1955 [BVHU];
 ML14/24/25 – Vama Buzăului, leg. I. Dragu 1970 [I].
- Județul Brăila
 ML51/61 – Cozieni, leg. C. Petrescu 1916 [I];
 NK29 – Făurei, leg. C. Burduja 1968 [I];
 NL10 – Galbena, leg. C. Bârcă 1969 [I];
 NL53 – Corbu Vechi, leg. M. Câdea 1977 [BRHM];
 NL70/71 – Brăila, leg. Maria Cîdea 1974 [BRHM], I. Morariu 1951 [BVHU].
- București
 MK21/22/31/32 – București (47; 60; 530), leg. P. Enculescu 1903, G. Turcu 1953 [I], I. Morariu 1939 [BVHU], 1937, 1938, 1940 [PLHM]; Grădina Botanică (179).
- Județul Buzău
 MK68 – Vintileanca, leg. I. Todor 1955 [BUAG; CLA]; Săhăteni – Vintileanca, leg. I. Todor 1955 [PTHM]; Vintileanca – Clondiru, leg. I. Todor 1955 [GLR 71; BVHU; CL]; Clondiru, leg. I. Todor 1955 [BUAG; IASI];
 MK69 – Dealul Istrița, leg. V. Sanda 1963 [BUCA];
 MK79 – Gura Sărății, leg. C. Dobrescu 1958 [BUCA];
 MK89 – Spătaru, leg. V. Tutunaru 1963 [BUCA];
 ML35 – Valea Hartăgului (33);
 ML42/43 – Nehoiu, Vf. Nehoiului, leg. V. Bănescu, M. Andrei 1962 [PTHM];
 ML43 – Siriu (167), Plaiul Șoimului, leg. G. Dihoru 1957 [BUCA];
 ML60 – Valea Nișcovului, Tisău, leg. C. Dobrescu 1948 [BUCA];
 ML69 – Dealul Dobrițești (180);
 ML71 – Pâclele (94); Rezervația Pâclele (342; 589);
 ML73 – Vintilă Vodă, Dealul Bădinești (94);
 ML74 – Bisocuța (94);
 ML81 – Aldeni (94);
 ML82 – Cărpiniștea, Dealul Homoioaia (94); Beceni (60);
 ML93 – Dedulești (598); Tăbăcari (598); Băbeni (598); Pleșești (598);
 NL02 – Râmnicu Sărat, leg. A. Borza 1949 [I]; Topliceni, leg. N. Ștefan 1969 [RSHM];
 Oreavu-Râmna (598);
 NL02/03 – Răducești (598);
 NL03 – Oratia (598).
- Județul Caraș-Severin
 EQ35 – Divici (468);
 EQ36 – Baziaș (467), leg. A. Richter 1891 [CL], E.I. Nyárády 1907 [SIB];

- EQ45 – Ostrovul Moldova Veche (360; 627), leg. I. Morariu 1967 [BVHU], I. Morariu, M. Danciu, P. Ularu 1967 [BUCA]; Pojejena, Dealul Sasului, Dealul Golovârf, Valea lui Pârvu (627); Pojejena (122; 467); Pojejena, Dealul Ghiochina (468); Pojejena, Dealul Govodariște (468); Măcești (627); Belobreșca (122; 468);
- EQ46 – Radimna (122);
- EQ55 – Moldova Nouă (122; 170);
- EQ56/57 – Sasca (122);
- EQ67 – Rezervația Beușnița (532); Cheile Nerei (122);
- EQ68/69 – Marghidaș-Anina, leg. N. Vlaicu 1987 [TMHM]; Anina (122);
- EQ88 – Prigor (122);
- ER60 – Carașova (122);
- ER71 – Doman, leg. I. Goga 1969 [IASI];
- FQ07 – Plugova (52; 53; 122); Mehadia (52; 53; 122);
- FQ08 – Crușovăț (52; 53; 122);
- FQ17 – Băile Herculane (53; 122; 457);
- FQ18 – Bogâltin (52);
- FR00 – Rusca (52);
- FR01 – Sadova Veche (52); Ilova (52);
- FR02 – Turnu Ruieni (52); Dalci (52);
- FR03 – Var (52);
- FR14 – Zăvoi (122).
- Județul Călărași
- MJ59 – Crivăț (47);
- MJ78 – Ulmeni, leg. C. Chirilă 1955 [BUAG];
- MJ79 – Valea Roșie (47);
- NJ09 – Ciocănești (60).
- Județul Cluj
- FS38 – Vlădeasa (483);
- FS48 – Săcuieu, leg. I. Resmeriță 1950, 1968 [CL];
- FS58/68 – Mănăștur (292), leg. I. Prodan 1900 [BUAG]; Mănăstireni (293);
- FS59 – Bazinul Huiedinului (138);
- FS66/67 – Valea Someșului Rece (258);
- FS68 – Dumbrava-Măcău pe dealul Coasta Dumbrăvii (586);
- FS68/69 – Leghia (586);
- FS75 – Muntele Mare, Valea Huda Mare, leg. A. Marcu 1922 [CL];
- FS78 – Între Căpușu Mic și Bedeciu (635);
- FS87 – Luna de Sus, leg. E.I. Nyárády 1942 [CL]; Someșul Rece, leg. A. Nyárády, D. Pázmány 1960 [CLA];
- FS87/97/98 – Florești (132);
- FS95 – Iara, leg. I. Morariu 1939 [PLHM];
- FS97/98/GS08 – Cluj (296; 297; 571), leg. V. Borbás 1903, J. Wolff [CL], I. Prodan 1920, 1943 [BUCA], E.I. Nyárády 1923 [SIB], I. Todor 1939 [PTHM], K. Kovács 1936 [ROHM]; Dealul Craiului, leg. L. Egri 1949 [CLA]; Dealul Sf. Gheorghe, leg. L. Egri 1949 [CLA]; Fânețele Clujului, leg. L. Egri 1949, I. Prodan, E. Petrini [CLA], E. Ghișa 1940, I. Gergely, V. Fărcașiu 1986, G. Groza 1986, O. Rațiu [CL]; Valea Plecica, leg. L. Egri 1950 [CLA]; Valea Popii (352), leg. E.I. Nyárády 1923 [CL]; Florești, leg. D. Pázmány 1968 [CLA]; Hoia, leg. I. Pop 1954 [SIB]; Someșeni (352), leg. Lucia Stoicovici 1964 [CL]; Făget, leg. I. Prodan 1921 [BUCA]; Dealul Cetățuia (637); Valea Morii (153); Dâmbul Rotund (352); Calvaria (352);
- FS97/GS07 – Feleacu (150; 153), leg. A. Nyárády 1949 [CLA];
- FS98 – Baci, leg. I. Prodan 1936 [CLA]; Valea Popeștilor (155);
- FS99 – Satu Lung (296);
- GS04/14 – Stejeriș (153);
- GS05 – Borzești (51), leg. V. Chiș 1964 [TMMJ]; Cheile Turzii (199), leg. C. Zahariadi 1963 [BUCA]; Cheia (157);
- GS06 – Tureni (150); Comșești (153); Cianu Mic (153); Cheile Runc (419);

- GS06/16 – Copăceni (571);
 GS07 – Vâlcele (153);
 GS07/17 – Valea Aitonului (152);
 GS08/18 – Apahida (352; 495), leg. R. Soó 1944 [CL], A. Nyárády 1961 [CLA]; Apahida, Dealul Ciuha, leg. E.I. Nyárády 1923 [CL];
 GS09/GT00 – Borșa, leg. R. Soó 1941, 1942 [CL];
 GS11 – Băița (569; 571);
 GS15/16 – Băile Sărate, leg. I. Todor 1939 [PTHM], 1940, 1968 [CL]; Turda-Ciocaș (153); Turda (568; 571);
 GS17 – Valea Florilor (296; 352; 484), leg. E.I. Nyárády 1923 [SIB]; Valea Florilor - Boju, leg. E.I. Nyárády 1923 [CL]; Boj-Cătun (153); Boju (352);
 GS18 – Cojocna (352; 495), leg. A. Buia 1948 [BUCA], N. Vlaicu 1977 [TMHM]; Băile Cojocna (260), leg. I. Todor 1940 [CL]; Corpadea (495);
 GS19/GT10 – Bonțida – Iclodu Mic, leg. R. Soó 1943 [CL];
 GS25/26 – Viișoara (495);
 GS26/KM76 – Tritieni de Jos (495);
 GS27 – Ceanu Mare (495);
 GS28 – Căianu (495), leg. A. Borza 1938 [CL]; Suatu de Câmpie (153); Suatu (484);
 GS29/GT10/20 – Șic (418);
 GT11/21 – Gherla, Hășdate, leg. I. Prodan 1921 [BUCA]; Hășdate (157);
 GT12 – Ocna Dej (418), Lacul Mina Iosif (418);
 KM77 – Frata (296; 484; 495).
Judetul Constanta
 NJ37 – Esechioi (337);
 NJ47 – Carvăn (311);
 NJ48 – Dealul Derwent, com. Lipnița (404);
 NJ57/58 – Canaraua Fetei (311; 337);
 NJ69 – Dealul Muzait, com. Aliman (404); Pădurea Carasan (404);
 NJ76 – Dumbrăveni (32);
 NJ78 – Adamclisi (75), leg. C. Petrescu 1913, 1915, 1916 [I]; Adamclisi, leg. C. Petrescu 1912, sub var. *filiformis* [I];
 NK80 – Cochirleni, leg. C. Burduja 1969 [I];
 NK92 – Dealul Alah-Bair (99), leg. T. Săvulescu 1950 [BUCA];
 NK93 – Crucea, leg. E.I. Nyárády 1958 [CVHM];
 PJ09 – Medgidia, spre Cuza Vodă, leg. D. Vătafu 1933, sub var. *filiformis* [CL];
 PJ14 – Pădurea Hagieni (131; 280; 370);
 PJ19 – Basarabi, leg. I. Morariu 1962, 1963, 1965 [BVHU; PLHM], C. Horeanu 1969 [SVHU]; Murfatlar (389), leg. I.C. Constantineanu 1914 [BUAG], T. Săvulescu 1916 [BUCA], I. Grințescu 1916, A. Borza, I. Grințescu 1922 [CL]; Fântânița (643; 644); Valul lui Traian (545), leg. A. Borza 1922 [CL];
 PJ24 – Vama Veche (411; 413; 416), leg. D. Pázmány 1963 [CLA];
 PJ25 – Mangalia Nord, leg. M. Danciu 1967 [BVHU]; Comorova, leg. V. Mocanu 1965 [BUCA]; Mangalia (463);
 PJ26 – Valea Tatlageac, com. 23 August (355);
 PJ27 – Techirghiol (75; 284; 350), leg. P. Enculescu 1908, I.C. Constantineanu 1914 [I], T. Săvulescu 1915 [BUCA], I. Morariu 1962 [BVHU], N. Vlaicu [TMHM];
 PJ28 – Agigea (54; 77; 350; 352; 353; 354; 517), leg. A. Borza, P. Pteancu 1938, I. Morariu 1958, 1962, 1964 [BVHU; PLHM], C. Burduja 1948, C. Zahariadi 1963 [BUCA], P. Pascal 1958 [IASI], C. Váczy 1963 [CVHM], C. Horeanu 1968 [GLHM; SVHU]; Agigea (408), leg. E.I. Nyárády 1931, sub var. *filiformis* [CL];
 PJ28/29/38/39 – Constanța (205; 350; 389), leg. P. Alexi 1880 [CL], I. Prodan 1910, T. Săvulescu 1914 [BUCA], I. Todor, S. Dinulescu 1955 [BUAG];
 PJ34 – Mamaia (434);
 PJ36 – Costinești, leg. V. Ciochia 1964 [BVHU];

PJ37/38 – Eforie Sud (350; 351; 354), leg. E.I. Nyárády 1958 [CL], I. Morariu 1962, 1964, 1966, 1968 [PLHM]; Eforie (75), leg. E.I. Nyárády 1957, sub var. *filiformis* [SIB]; Vasile Roaită, leg. E.I. Nyárády 1952 [BUCA];

PJ38 – Eforie Nord (Vraja Mării) (350; 354; 517); la sud de Eforie Nord, pe nisipuri litorale, leg. & det. Ștefănuț S., 13.08.2009 (!); la nord de Eforie Nord, leg. & det. Ștefănuț S., 14.08.2009 (!).

PJ39 – Mamaia (352), leg. I.C. Constantineanu 1914 [I], T. Săvulescu 1914 [BUCA], E.I. Nyárády 1926, 1957 [CL; CVHM; SIB], M. Danciu 1986 [BVHU]; Mamaia, leg. I. Pop 1960, sub var. *filiformis* [SIB];

PK04 – Călugăreni, leg. C. Horeanu 1972 [BRHM];

PK12 – Cheia, leg. C. Horeanu 1970 [FOHM; SVHU]; Târgușor (463);

PK20 – Năvodari (434; 439; 517) leg. C. Horeanu 1981 [SVHU]; Tașaul, leg. C. Horeanu 1970 [SVHU]; Năvodari, Gara Betonaj (282);

PK23 – Tariverde, leg. I. Prodan 1912 [BUCA];

PK31/32 – Capul Midia (439; 517);

PK32 – Traian (517); Histria (517);

PK33 – Grindul Saele-Istria (607); Grindul Chituc (607).

Județul Covasna

LM90 – Baraolt, leg. M. Danciu 1971 [BVHU];

ML07/08 – Sfântu Gheorghe, leg. L. Kálmán 1916 [CVHM];

ML09/19/MM00/10 – Micfalău, leg. S. Kovács 1975 [CVHM]; Malnaș, leg. S. Kovács 1974 [CVHM];

ML18/19 – Bodoc, leg. S. Kovács 1976 [CVHM]; Munții Bodoc, leg. I. Gergely 1974 [CL];

ML29/MM20 – Bálványos, leg. S. Kovács 1974 [CVHM], N. Vlaicu 1974 [TMHM];

ML37 – Covasna, leg. N. Vlaicu 1973 [TMHM];

ML38/39 – Catalina (289);

ML39 – Târgu Secuiesc (289); pâraul Turia (289); Ruseni (289).

Județul Dâmbovița

LK85 – Nucet (199);

LK88 – Mănăstirea Dealului, leg. T. Săvulescu 1915 [BUCA];

LK94/MK04 – Răcari, leg. G. Turcu 1953 [I];

LL60 – Valea Ialomicioarei (38);

LL62 – Marginea Domnească, Plaiul Găvana, Muntele Oslea (162);

LL70 – Moroieni (38).

Județul Dolj

FP56 – Smârdan (363); Ciupercenii Noi (363); Ciupercenii Vechi (191);

FP65/66 – Desa (363), leg. E.I. Nyárády 1929 [CRHM];

FP66 – Poiana Mare (363)

FP76 – Tunarii Noi, Tunarii Vechi (363);

FP98 – Giubega, leg. A. Borza 1949 [I];

FQ90/GQ10 – Terpezița, Plopșor la Râpa Roșie (67);

GP09 – Radovan (67; 373); Valea Rea-Radovan (455);

GP18/28 – Șegarcea (373), leg. S. Cartoian 1959 [CRHM];

GP25 – Gighera (70);

GP35 – Bechet, leg. A. Năstase 1979 [CRHM];

GQ02 – Coțofenii din Dos (69);

GQ10/20 – Mofleni (67);

GQ11 – Pădurea Leamna (69);

GQ11/20/21 – Craiova, leg. A. Buia 1941, A. Nyárády 1949 [BUCA], C. Maloș 1960 [CRHM], sub var. *viscosa* [IASI; SIB], C. Maloș, M. Păun 1960 [CVHM]; Fântâna lui Obedeau, leg. C. Maloș, M. Olaru, M. Păun 1960 [FOE 10]; Fântâna lui Obedeau, leg. C. Maloș 1960 [BVHU; I], sub var. *viscosa*, leg. C. Maloș, M. Olaru 1960 [BUAG; CL; CLA; PTHM];

KK60 – Popânzălești (69); Pădurea Petrișor (69).

Județul Galați

NL27/28 – Cosmești (349);

NL28 – Nicorești, leg. T. Săvulescu 1919 [BUCA];

- NL36 – Barcea, Pădurea Dorasca (377; 604);
 NL36/37 – Drăgănești, leg. T. Săvulescu 1914 [BUCA];
 NL38 – Berheci (374); Munteni (374); Slobozia Blâneasa (374); Negrilești (374);
 NL44 – Hanu Conachi spre Fundeni, leg. G. Dihoru 1997 [BUCA]; Hanu Conachi (375);
 NL53/63 – Independența (349);
 NL57 – Măcișeni-Pădurea Găunoasa (45);
 NL59 – Nicopole, leg. A. Codreanu 1972, C. Horeanu 1972 [GLHM];
 NL59/69 – Drăgușeni (45), leg. I. Sârbu 1974 [I];
 NL66/76 – Cuca (45);
 NL69 – Zărnești-Jorăști (551);
 NL73 – Cătușa, leg. C. Horeanu 1971 [GLHM]; Smârdan (45);
 NL73/82/83 – Pădurea Gârboavele (45; 333), leg. Z. Gociu 1967 [IASI]; Galați (45; 338);
 Galați, Râpa Tuluc (45); Galați, Pădurea Bălțatu (45);
 NL76/77 – Fârțanești, Valea Viilor (45);
 NL77 – Umbrărești (604);
 NL77/78 – Târgu Bujor, Valea Covorluiuului Sec (45);
 NL78 – Băneasa, leg. I. Sârbu 1973 [I]; Pădurea Breana-Roșcani (549); Moscu (45);
 NL79 – Balintești, leg. I. Sârbu 1974 [I];
 NL79/89 – Pogănești-Suceveni (550);
 NL84 – Tulucești, Valea Mare (45);
 NL86 – Foltești (429);
 NM30 – Ghidigeni (594);
 NM60 – Berești-Târg (45);
 NM70 – Aldești (45).
- Județul Giurgiu
 MJ27 – Băneasa (47);
 MJ39 – Comana (620), leg. E.I. Nyárády 1931, sub var. *filiformis* [CL];
 MJ48 – Greaca (432).
- Județul Gorj
 FQ58/59 – Tismana, leg. G. Turcu 1953 [I];
 FQ69 – Arcani (373);
 GQ09 – Săcelu (70);
 GR00/10 – Novaci (70);
 GR10 – Baia de Fier (70);
 GR10/20 – Cheile Oltețului (398); Polovragi (70).
- Județul Harghita
 LM43 – Cristuru-Secuiesc (296);
 LM52 – Betești (296);
 LM62/63/73 – Odorheiul Secuiesc (211; 385; 388; 571), leg. Szabó 1853 [SIB];
 LM73 – Brădești (388);
 LM82 – Merești (352), leg. E.I. Nyárády 1929 [CL];
 LM83 – Vlăhița-Căpâlnița (332); Vlăhița (252); Căpâlnița (252);
 MM11 – Tușnad Băi, leg. M. Șerban 1937 [CL].
- Județul Hunedoara
 FR17 – Lăpugiu de Sus, leg. Maria Cîndea 1973 [HDHM];
 FR19 – Zam, leg. M. Balazs 1986 [HDHM];
 FR28 – Roșcani (507); Dobra (507);
 FR36 – Lelese (507); Valea Găvojdie (25; 26);
 FR38 – Bretea Mureșană (507);
 FR38/48 – Vețel (507);
 FR41 – Mihăileni, leg. Maria Cîndea 1973 [HDHM];
 FR42 – Munții Retezat, Canton Baleia (507);
 FR46 – Hăjdat (507); Cinciș, Teliuc (507);
 FR47 – Valea Nandruului, leg. Maria Cîndea 1973 [HDHM];

- FR48 – Deva, Mina de cupru, leg. M. Ciuntu 1980 [HDHM]; Dealul Cetății (110; 372; 507), leg. Maria Cîndea 1972 [HDHM]; Pădurea Bejan (23), leg. Maria Cîndea 1974 [HDHM]; Piatra Coziei, leg. Maria Cîndea 1975 [HDHM]; Deva (571);
 FR49 – Cheile Crăciunești, leg. M. Ciuntu 1980 [HDHM]; Băița (571);
 FR53 – Dealul Colțu, leg. Maria Cîndea 1976 [HDHM];
 FR54 – Ohaba de sub Piatră, leg. M. Ciuntu 1980 [HDHM]; Sânpetru, leg. Maria Cîndea 1975 [HDHM]; Dealul Sânpetru (532);
 FR55 – Dealul Olăreasa (507); Bretea Română (134; 571); Strei (571);
 FR56 – Valea „Sâncrai”-Călan (507); Călan (507);
 FR57 – Simeria (507);
 FR58 – Simeria, Cărpiniș (507); Hărău (571);
 FR59 – Săcărâmb, leg. Maria Cîndea 1971 [HDHM];
 FR64 – Fizești, leg. Maria Cîndea 1974 [HDHM]; Ohaba Ponor (122), leg. M. Balazs 1989 [HDHM]; Pui (122; 507);
 FR68 – Bobâlna, Folt (507);
 FR68/78 – Geoagiu (507), C. Oescu 1944 [IASI], Maria Cîndea 1973 [HDHM];
 FR69 – Cheile Mada (421); Piatra Ra (422);
 FR73 – Petros, leg. M. Balazs 1986 [HDHM];
 FR83 – Peștera Tecuri, leg. M. Balazs 1986 [HDHM]; Petroșani (217);
 FR85 – Munții Șureanu (507), Taia, leg. M. Balazs 1986 [HDHM]; Cheile Taia (20);
 FR92 – Vârful Cârja (507); Vârful Parâng (507);
 FS21 – Vața de Jos, Tătăreștii de Criș (507); Vața (154);
 FS30/31 – Brad, Tărățel (507), leg. Maria Cîndea 1973 [HDHM];
 FS32 – Valea Bulzeștilor (616).

Județul Ialomița

- MK73/74/83/84 – Axintele, leg. C. Zahariadi 1950 [BUCA];
 MK75 – Urziceni-Manasia, leg. Ș. Csűrös [CL];
 NK43 – Mărculești, leg. C. Zahariadi 1950 [BUCA];
 NK61 – Fetești, leg. P. Enculescu 1908 [I], C. Cărlan 1979 [ROHM].

Județul Iași

- MN41 – Ciurea (493);
 MN74 – Lespezi (349); Heci (349);
 MN81 – Mircești (349; 591), leg. V. Slonovschi 1970 [I; IASI]; Hălăucești (349);
 MN94 – Cătălina (80); Cotnari (339);
 MN95 – Pădurea Zagavia (339);
 NM19 – Tansa (183);
 NM29 – Jigoreni-Țibănești (183);
 NM39 – Frencugi-Drăgușeni (183); Șcheia (183); Drăgușeni (183);
 NM51 – Poieni (183);
 NM59/NN50 – Dobrovăț (281);
 NM69 – Șerbești (183);
 NN11 – Osoi (88);
 NN21 – Horlești, leg. C. Horeanu 1978 [BRHM];
 NN22 – Păușești, în Pădurea Barboși (352);
 NN31 – Domnița-Voinești (13); Valea Stavnicului (352);
 NN32 – Valea Lupului, leg. M. Răvăruf 1949 [IASI]; Brătuleni, leg. C. Papp 1939 [I]; Uricani-Miroslava (328); Brătuleni, Luca Bahluiului (10);
 NN33 – Popricani (88); Valea lui David (544), leg. A. Kovács 1967 [I], C. Horeanu 1972 [SVHU];
 NN35 – Roșcani, leg. C. Horeanu 1974 [SVHU]; Rădeni (88);
 NN41 – Bârnova (352), leg. A. Popovici 1896, C. Petrescu 1913, C. Papp 1933, 1934, D. Țintu 1969 [I], I. Constantineanu 1896 [BUAG]; Dealul Repedea (60);
 NN41/42 – Iași (199; 405), leg. C. Papp 1939, I. Sârbu 1968 [I], V. Slonovschi 1967, 1968 [IASI]; Mârzești, leg. C. Oescu 1950, V. Zanoschi 1965 [IASI]; Dealul Repedea (299; 313), leg. G. Mihai 1971 [I]; Repedea – Releu (299); Galata-Iași (340); Copou (199; 544);

- NN42 – Cârlig (352), leg. C. Papp 1934 [I]; Vlădiceni, leg. C. Petrescu 1913 [I];
 NN43 – Vulturi – Popricani (79);
 NN51 – Tomești, leg. P. Pascal 1961 [IASI]; Poieni (199);
 NN52 – Cristești (352), leg. A. Popovici 1896, C. Papp 1939, C. Burduja 1968 [I]; Holboca (88); Ungheni-Prut (352);
 NN70 – Măcărești-Telejna (183).
Județul Ilfov
 MK14/24 – Periș, leg. T. Săvulescu 1913 [BUCA];
 MK32 – Pantelimon (47; 352);
 MK42 – Brănești, leg. I. Morariu 1939 [BVHU]; Cozieni (47).
Județul Maramureș
 FT56 – Săliște (482);
 FT88/97/98 – Baia Mare (66; 330), leg. E. Oloș 1970 [IASI];
 FT98/99 – Masivul Gutâi (266);
 GU11 – Sighetul Marmăției (482);
 KN98 – Dragomirești (489);
 KP71 – Rona de Jos (489); Bacicoiu Mare (482);
 LN08/09 – Vișeu (147);
 LN27 – Pietrosul Mare (199);
 LN27/28/37 – Borșa (147; 489); Ghimboaca – Borșa (489).
Județul Mehedinți
 EQ82 – Svinița-Tricule (451; 610); Tricule (565);
 FP49 – Vrata-Gârla Mare (399);
 FQ04 – Dubova (169; 566), leg. V. Tudor 1966 [TMMJ], G. Dihoru 1966 [BUCA], N. Boșcaiu 1968 [CL]; Cazanele Mici (537); Cazanele Mari, Peștera Punicova (357; 566); Cazanele Mari (57); Plavișevița (536);
 FQ05 – Ieșelnița-Mraconia (565); Ieșelnița (406);
 FQ05/15 – Orșova – Vârciorova, leg. A. Nyárády 1961 [CLA];
 FQ15 – Vârciorova, spre Porțile de Fier, sub var. *gladulosa* (60); Vârciorova (352; 502; 537), leg. A. Nyárády, D. Pázmány 1961 [BUCA; CLA], A. Kanitz [CL], N. Roman 1964, 1966 [BUCA; I]; Vârciorova – Gura Văii, leg. A. Nyárády [CLA], E.I. Nyárády 1931, incl. var. *viscosa* [CL];
 FQ24 – Gura Văii (352), leg. E.I. Nyárády 1931 [SIB]; Valea Oglănicului – Ploștina, est de Gura Văii, leg. N. Roman 1964, 1966 [BUCA]; Schela Cladovei (502); Viaductul Ungureanu, Viaductul Padina Mică (306);
 FQ24/34 – Ada-Kaleh (471);
 FQ26 – Cheia Topolniței, sub Marga și Godeanu, leg. A. & E.I. Nyárády 1949 [BUCA]; Valea Elișeva (199; 537);
 FQ28 – Valea Țesnei (487), leg. I. Resmeriță 1968 [PNHM];
 FQ30 – Gruia-Izvoarele (399);
 FQ47 – Rudina, leg. N. Roamn 1960 [I];
 FQ50 – Punghina, leg. A. Borza 1949, sub var. *glomerata* [I];
 FQ74 – Pădurea Strehaia (69).
Județul Mureș
 KM74/75 – Chețani, leg. E.I. Nyárády 1903 [SIB];
 KM76/86 – Zau de Câmpie (229; 319; 484; 571), Dealul Botei, leg. A. Borza, G. Bujorean 1927 [CL];
 KM87 – Mihăieșul de Câmpie, sat Răzoare, cătun Șăulița (496); Mihăieșul de Câmpie (484); Șăulița (484);
 LM03 – Daia (384);
 LM04 – Valea Vaidacuței (296; 614); Tirimia, Coasta Alunișului (615);
 LM05/15 – Târgu-Mureș, leg. E.I. Nyárády 1913, 1920 [SIB], O. Nagy 1937 [TMMJ]; Târgu-Mureș, Dealul 1 Mai, leg. O. Nagy 1935 [TMMJ];
 LM14 – Platoul Cornești, leg. O. Nagy 1936 [TMMJ];
 LM15 – Budiu, leg. O. Nagy 1935 [TMMJ];
 LM21 – Șaeș (144; 384); Criș (384); Stejăreni (384);

- LM21/22/32 – Sighișoara (208; 571); pe Platoul Breite (!), leg. K. Öllerer, 01.06.2008;
 LM22 – Daneș (384); Daneș, Dealul Bangotei (526);
 LM25/35 – Dealul Viilor-Adrian (541);
 LM28 – Reghin (211; 571); Dealul Viilor (541; 542);
 LM31 – Șorpatec (384); Apold (384);
 LM32 – Țopa (296);
 LM38 – Gurghiu (541; 542);
 LM41 – Saschiz, Volchos, Fața Soarelui (384); Mihai Viteazu (384);
 LM42 – Mureni (384);
 LM48 – Ibănești (541; 542);
 LM51 – Archita (384);
 LM55/56 – Sovata, leg. E.I. Nyárády 1943 [CL; SIB];
 LN40 – Răstolița-Iod (382; 383);
 LN50 – Lunca Bradului (382; 383).
- Judetul Neamț
 MM18/19 – Bicazu Ardelean ((647);
 MM29 – Izvorul Muntelui, leg. F. Nechita 1991 [PNHM];
 MM29/39 – Bicz, leg. V. Zanoschi 1958 [PNHM];
 MM37 – Valea Tarcăului (519);
 MM39 – Oanțu, leg. I. Sârbu 1968 [I];
 MM39/49 – Durău, leg. V. Zanoschi 1966 [IASI]; Pângărați (368), leg. G. Gavrilesco 1966, 1967, S. Teodorescu 1966 [PNHM], I. Sârbu 1968 [BUAG], A. Codreanu 1963, C. Horeanu 1973 [GLHM];
 MM49/59/MN50 – Muntele Cozla, leg. F. Nechita 1986, N. Nechita 1987 [PNHM]; Muntele Pietricica, leg. N. Nechita 1982, 1983 [PNHM]; Muntele Cernegura, leg. E. Florescu 1970 [PNHM]; Muntele Sima, leg. V. Zanoschi 1967 [IASI]; Piatra-Neamț (14), Dealul Balaur, leg. N. Nechita 1982 [PNHM]; Piatra Neamț, leg. N. Nechita 1982, 1986 [PNHM]; Dealul Vulpea, leg. N. Nechita 1984 [PNHM];
 MM57/58 – pârâul Nechit (14);
 MM58 – pârâul Calu (14); pârâul Iapa (14)
 MM59 – Izvoare (14); Dumbrava Roșie (14; 76); Cut (14);
 MM68 – Zănești (14); Roznov (14);
 MM68/78 – Podoleni (14);
 MM69 – Lunca Cracăului (14); Doina (14);
 MM78 – Negrițești (14); Goșmani (14); Români (14);
 MM79 – Itrinești (14); Mărgineni (14; 519); Lacul Verdele (14); Prăjești (14);
 MM86 – Roznov (14); Șurina (14);
 MM89/MN80 – Dulcești, leg. C. Petraru 1989 [ROHM];
 MM98/99 – Iona Creangă, leg. A. Stegaru 1980, P. Bliderișanu 1989 [ROHM];
 MM99 – Bașta, leg. A. Stegaru 1971, C. Tărăbuță 1992 [ROHM]; Roman (325), leg. E. Flenchea 1965, M. Titarev 1967, A. Stegaru 1968, 1973, C. Tărăbuță 1978, 1990, 1992, I. Călărășanu 1980 [ROHM];
 MN02 – Borca, leg. E. Florescu 1970 [PNHM];
 MN03 – Lunca (14);
 MN10/11 – Poiana Grințieșului (647);
 MN12 – Săvinești (14);
 MN20 – Secu, leg. V. Zanoschi 1958 [IASI]; Masivul Ceahlău (199; 303; 648); Durău (199); Grozăvești (646);
 MN21/31 – Hangu (646);
 MN30 – Ruginești, leg. G. Gavrilesco 1967 [PNHM]; Potoci (199; 646); Ruginești (646); Buhalnița (646);
 MN33 – Schitul Procor (161);
 MN40 – Bazinul Sălătruc (312);
 MN40/50 – Gârcina, leg. F. Nechita 1971, I. Călărășanu 1977 [ROHM];
 MN41 – Valea Cracăului, leg. E. Florescu 1972 [PNHM];

MN42 – Drumul Văratecului, leg. T. Săvulescu 1914 [BUCA]; Agapia, pe Dealul Mare, leg. T. Săvulescu 1915 [BUCA]; Agapia (161); Piciorul Humei (161); Cracăul Negru (161);

MN42/52 – Târgu Neamț, leg. V. Zanoschi 1958 [IASI]; Cetatea Neamțului (161);

MN43 – Valea Nemțișorului (90; 161); Mănăstirea Neamț (161); Dealul Brăilenei (161); Dealul Dobreanu (161); Poiana Comarnicului (161);

MN50 – Almaș, leg. E. Florescu 1966, 1972 [PNHM];

MN71 – Ghindăoani-Tupilați (78);

MN84 – Vânători, leg. C. Petrescu 1920, 1923 [I];

NM08 – Iucșa, leg. P. Bliderișanu 1989 [ROHM];

NM09 – Gădiniți (325; 349), leg. F. Nechita 1972, A. Stegaru 1975 [ROHM];

NM80/81 – Botești, leg. C. Burduja 1969 [I].

Județul Olt

KK61/71 – Balș (373; 444);

KK85 – Dumitrești – Olt, leg. S. Rădulescu 1948 [BUCA];

KK91 – Milcov (278);

LK11/12 – Icoana, leg. C. Burduja 1969 [I].

Județul Prahova

LK99/MK09 – Câmpina (60);

LL81/82 – Sinaia (38; 60);

LL82 – Poiana Țapului (38);

LL90 – Breaza, leg. G. Grințescu 1944 [BUCA]; Breaza de Sus, Valea Târsei, leg. A. Beldie 1953 [BUCA]; Breaza – Belia, leg. T. Săvulescu 1914 [BUCA];

LL91 – Munții Baiului, Muntele Floreiu, leg. A. Beldie 1953 [BUCA];

MK27 – Ploiești, leg. I. Todor 1955 [BUAG];

MK28 – Dealul Gâlmea, leg. G. Grințescu 1946, 1947 [BUCA];

MK58/59 – Stâncă Tohani, leg. Margareta Moșneagă 1966 [PLHM];

ML10/11 – Slănic Prahova (596);

ML13 – Munții Ciucaș, Valea Teleajenului (Suzana, Cheia) (103); Valea Cheiței (103); Cheia, leg. & det. Ștefănuț S., 1.07.2009 (!).

Județul Satu Mare

FT07/08/18 – Carei (461; 493);

FT08 – Foieni (493; 497); Urziceni (461);

FT39 – Satu Mare, spre Batisfălău și Mofleni (461);

FT47 – Ardud (27).

Județul Sălaj

FS69 – Jebucu (586);

FT41 – Stârciu, leg. P. Pteancu 1940 [CL];

FT72 – Bălan, leg. A.T. Szabó 1871 [CLA];

FT84 – Băbeni, leg. Z. Hargitai 1943 [CL].

Județul Sibiu

GR18 – Miercurea Băi (125), leg. M. Doltu 1965 [SIB]; Miercurea Sibiului (195);

GR27 – Aciliu, leg. E.I. Nyárády 1953 [CL];

GR28 – Apoldu de Jos (125; 195); Sângătin (125);

GR28/29 – Ludoș (125; 195);

GR29 – Presaca (125; 195); Gusu (125); Bogatu Român (195); Sângătin (195);

GR29/GS20 – Păuca (125; 195);

GR36/37 – Orlat (153; 195; 561);

GR39 – Armeni (125; 195);

GS20 – Broșteni (125; 195);

KL66/76 – Poplaca (153);

KL67 – Cristian (153; 195; 559);

KL68/78 – Ocna Sibiului (195; 211; 352; 571; 582), leg. Ormany 1883, J. Barth 1906, K. Ungar 1918, M. Doltu 1955, 1963 [SIB]; Dealul Ocnei (195; 560); Dealul Repedeia (195);

KL75 – Valea Lotrioara (195);

- KL76 – Cisnădie (195), leg. F. Gündisch 1954, Paullini [SIB]; Rășinari (195); Cisnădioara (153); Sadu (569; 571);
 KL76/86 – Sadu, Dealul Grosu (194; 195), leg. C. Drăgulescu 1978 [CL]; Dealul Mesteacăn (195); Sadu (195);
 KL77 – Turnișor (195; 561); Viile Sibiului (561);
 KL77/87 – Sibiu (195; 352; 571), leg. M. Fuss 1840, Ormay 1882, Kisch 1907 [SIB]; Sibiu (569; 571) var. *glandulosa*;
 KL78 – Șura Mare (195; 211; 562; 571), leg. M. Fuss 1879 [SIB]; Mândra (126);
 KL78/79 – Slimnic (195; 211; 571), Dealul Zakel (557; 559, 563);
 KL79/89/KM70/80 – Șeica Mare (28; 195; 562; 571);
 KL84/85 – Cheile Oltului (450);
 KL85 – Podul Olt (195; 559); Podul Olt, pe Piatra Chiorului (558); Tălmăcel (194; 195); Boița (195);
 KL85/86 – Cetatea Tălmăciului (558); Tălmăciu (194; 195; 569; 571); Tălmăciu-Sadu (153);
 KL87 – Nou (195; 213), leg. M. Fuss, 1847 [SIB]; Gușterița (195; 211; 352; 561; 571), leg. Bergleiter 1856, K. Ungar 1918, M. Doltu 1967 [SIB]; Valea Gușteriței (559); Padina Goală (559); Bungard (195);
 KL89 – Boarta (195); Buia (195);
 KL95 – Muntele Suru (195); Ștenea (195);
 KL96 – Bradu (195; 211; 571), leg. M. Fuss 1863 [SIB];
 KL99 – Mihăileni (195); Răvășel(195);
 KM80 – Agârbiciu (195; 562); Axente Sever (562);
 KM81 – Dealul Proștea Mare (526);
 KM81/91 – Târnava (195);
 KM81/82/91/92 – Bazna (195);
 KM91 – Mediaș (28; 195; 526; 571),
 KM92 – Valea Lungă (28; 571);
 LL10 – Valea Arpașu Mare (195);
 LL17 – Straja Cârței (66); pârau Arpaș (571);
 LL19 – Rujea (384);
 LL29 – Movile (144; 195; 564);
 LM00 – Pelișor (196); Richiș (196);
 LM10 – Nou Săsesc (196; 211; 384; 571);
 LM11/12 – Laslea (196; 384);
 LM20 – Noiștat (384; 564); Netuș (144; 195);
 LM30 – Țeline (384).
- Județul Suceava
 LN46/47 – Ponoare (343; 344; 345); Frumoasa (344; 346);
 LN69 – Măgura, leg. I. Morariu 1950 [BVHU];
 LN73 – Panaci (18);
 LN82 – Păltiniș (305);
 LN86/96 – Câmpulung Moldovenesc (401), I. Morariu 1950 [BVHU];
 LN95 – Muntele Rarău (465);
 MN03 – Broșteni (305);
 MN19 – Volovăț, leg. C. Chirilă 1960 [BUAG];
 MN27 – Pârâul Soloneț-Părâuți (630);
 MN38 – Dărmănești (199);
 MN45 – Rădășeni, leg. C. Petrescu 1914 [I]; Dealul Ciorsaci-Fălticeni (326);
 MN46 – Țolești, leg. A. Popovici 1896 [I];
 MN46/47 – Bosanci, leg. I. Morariu 1964 [PLHM]; Ponoare – Bosanci, leg. C. Horeanu 1971 [FOHM], 1981 [SVHU];
 MN47 – Frumoasa (329), leg. D. Zaharia 1976, 1983, 1992 [SVHM]; Rezervația Frumoasa (369; 441);
 MN57 – Verești ((60);
 MN58 – Siminicea, leg. I.C. Constantineanu 1901 [BUAG];
 MP20 – Rădăuți (544);

- MP21/31 – Siret (349);
 MP30/40 – Lunca Zamostei (334; 349); Zamostea, pârâul Putred (369).
Județul Timiș
 ER03 – Rudna (234);
 ER12 – Deta (122);
 ER13 – Voiteg (122);
 ER15 – Șag (234);
 ER15/16 – Giroc (234);
 ER16/17/26 – Timișoara, Pădurea Verde, leg. N. Vlaicu 1966 [TMHM]; Timișoara, leg. P. Bănărescu 1938 [BUCA]; Timișoara, la Mehala (352);
 ER24 – Liebling (577);
 ER25 – Uliuc (234);
 ER25/26 – Urseni (234);
 ER26 – Albina (234); Moșnița Nouă (234);
 ER26/27 – Bazoș (234);
 ER37 – Izvin (234);
 ER39 – Mașloc, leg. F. Täuber 1971 [CL];
 ER87 – Bucovăț (234).
Județul Tulcea
 NL80/81/90/91 – Măcin, leg. C. Dinu 1985 [TULCEA]; Măcin, la Ghecet (352);
 NL81/91 – Greci, Vârful Țuțuiatu (10);
 NL90 – Greci, leg. C. Burduja 1969 [I], C. Dinu 1985 [TULCEA]; Culmea Pricopan (10);
 PK05 – Casimcea, leg. C. Horeanu 1970 [SVHU]; Valea Mahomencea, com. Casimcea (404);
 Colțanii Mari, com. Casimcea (404);
 PK06/07 – Topolog, leg. C. Horeanu 1971, 1972 [BRHM; SVHU]; Măgurele (404);
 PK07 – Muchiile Cernei-Iaila (404);
 PK08 – Mircea Vodă (464);
 PK12 – Cheia, leg. C. Dinu 1983, 1984 [TULCEA];
 PK17 – Atmagea (634);
 PK18 – Colnic – Horia, leg. C. Dinu 1985 [TULCEA];
 PK25 – Beidaud (404);
 PK27 – Uspenia, com. Slava Cerchez (404);
 PK29 – Carasan-Teke (404);
 PK33 – Grindul Chituc (554; 606);
 PK37 – Babadag (165; 174; 464), leg. N. Hondru 1960 [BUCA]; între Carada și Satu Nou, leg. G. Dihoru 1960, 1964 [BUCA]; Valea Caugagiei, leg. N. Doniță 1960, G. Dihoru 1960 [BUCA]; Culmea Dadovar, leg. N. Doniță 1960 [BUCA]; Dealul Ianîk Bair, leg. G. Dihoru 1960 [BUCA]; Muntele Ikel – Tepe, între Babadag și Camber, leg. I. Prodan 1912 [BUCA];
 PK44 – Grindul Lupilor (556);
 PK45/46 – Jurilovca, leg. T. Săvulescu 1943 [BUCA]; Insula Popina (555); Dealul Călugăru-Iancina, com. Jurilovca (404);
 PK47 – Enisala (404), leg. M. Barna 1971 [TULCEA];
 PK48 – Insula Popina (462);
 PK69 – Dealul Beștepe, com. Mahmudia (404);
 PK89 – Caraorman, leg. M. Barna 1971 [TULCEA]; Delta Dunării, leg. M. Badea 1936 [BUAG], I. Morariu 1949 [BVHU], O. Stoian 1991 [TULCEA];
 PL20/30 – Somova, leg. G. Bîra 1979, C. Dinu 1985 [TULCEA];
 PL40 – Tulcea, leg. M. Moșneagă 1970 [PLHM], C. Dinu 1983, 1984, 1985, 1985 [TULCEA];
 PL91 – Letea (282; 352; 460; 632), leg. E.I. Nyárády 1923 [BUCA; BVHU; I], A. Borza 1931 [CL], V. Leandru 1957, C.C. Georgescu 1964, G. Dihoru & G. Negrean 1973 [BUCA]; Letea, leg. E.I. Nyárády 1923, sub var. *filiformis* [BUAG; CL; SIB]; Letea, Dâmbul lui Bălan, Hașmacul Mare, Hașmacul Mic (528);
 QK07 – Sfântu Gheorghe (517), leg. O. Stoian 1991 [TULCEA];
 QL00/10 – Sulina, leg. N. Vlaicu 1984 [TMHM];
 QL01 – Sfiștofca, leg. C. Dinu 1985 [TULCEA]; C.A. Rosetti (528).

Județul Vâlcea

KK89 – Ocnele Mari, Dealul Marina (106);
 KK99/KL90 – Inătești, Dealul Marina (106);
 KL82 – Mănăstirea Turnu, leg. S. Rădulescu 1948 [BUCA]; Călinești (109); Lotru (60);
 KL90 – Gura Văii (107).

Județul Vaslui

NM18 – Țibăneștii Buhlii (183);
 NM28/38 – Todirești (183);
 NM34 – Dealul Balaurului, leg. T. Săvulescu 1914 [BUCA];
 NM37 – Fâstâci-Cozmești (183);
 NM38 – Negrești (183);
 NM41 – Bădeana (273);
 NM47 – Hârboanca, leg. C. Horeanu 1987 [SVHU]; Dobroslovești (186); Dobroslovești-Telejna (183);
 NM47/57 – Zăpodeni (602);
 NM48 – Măcărăști-Telejna (183); Rateșu Cuzei-Rebricea (183); Bolați-Rebricea (183); Dealul Râpi (183); Dealul Crucii (183); Uncești-Telejna (183); Butucăria-Telejna (183);
 NM48/49 – Cârlești-Rebricea (183);
 NM49 – Crăciunești (183);
 NM51 – Dealu Mare (318);
 NM51/52 – Bârlad (60), leg. C. Petrescu 1922 [I], Condurean 1974, Pinteia 1992 [BDHM];
 NM55 – Deleni (183);
 NM57/67/68 – Solești, leg. C. Horeanu 1972 [SVHU];
 NM58 – Tătărani - Fetești (183); Dealul Budnoaia (183); Ghergheleu - Dănești (183);
 NM63 – Mitoc (276); Dodești (318);
 NM65 – Vaslui, leg. I. Sârbu 1968 [BUAG]; Crasna, leg. M. Danciu 1977 [BVHU]; Târzii (318);
 NM66/67 – Tanacu (602);
 NM68 – Miclești (183), leg. C. Horeanu 1979 [BRHM];
 NM70/71 – Blăgești (318);
 NM71 – Mălușteni (318);
 NM73 – Popeni-Găgești (318);
 NM75 – Pădurea Barboși, leg. M. Răvăruf 1939 [I]; Șişcani (318).
 NM77 – Valea Seacă, leg. Condureanu 1973 [BDHM];
 NM82 – Fălciu, leg. A. Popovici 1896 [I];
 NM83 – Berezeni, leg. C. Cârlan 1982 [ROHM];
 NM86/96 – Stănilești (318);
 NN40 – Protopopești (39).

Județul Vrancea

ML74/75 – Poiana Stoichii (118);
 ML74/84 – Jitia, leg. N. Ștefan 1974 [RSHM];
 ML79 – Rucăreni (119); valea pârâului Chiuva (119); valea pârâului Dumicuș (119); valea pârâului Sărata (119);
 ML83 – Reghiu (598);
 ML84/94 – Chiojdeni, leg. N. Ștefan 1974 [RSHM];
 ML86 – Andreiașu de Jos (118); Fetig (118); valea pârâului Stoichița (118); valea pârâului Olteanu (118); dealul Piscul Cerbului (118); Butucoasa (118);
 ML87 – Răiuți (118); valea pârâului Reghior (118); Reghiu (118); Cheile Nărujei (552);
 ML89 – valea pârâului Cremenet (119); Dealul Târgului (119); Fetești (119);
 ML89/99 – Răcoasa (119);
 ML94 – Dumitrești, leg. N. Ștefan 1974 [RSHM];
 ML95 – Poiana Cristei, Lacul lui Baban (598); Plopu (598);
 ML96 – Mera (598); Pădurea Crâng (118); Arva (118); Larga (118); valea Ciocănelele Mici (118); Milcovel (118);
 ML97 – Rezervația Reghiu-Scruntar (118);

ML98 – Vidra, leg. C. Burduja 1965 [I];
ML99 – Varnița (119);
NL04/05 – Urechești (598);
NL04/14 – Gugești, leg. E. Boancă 1961 [FOHM];
NL05 – Cotești (598); Rezervația Dălhăuți (118); Cârligele (118);
NL06 – Pitulușa (118); Odobești (118);
NL07 – Pietroasa (118);
NL08 – Dealul Piscul Câmpului (119); Dealul Chicera (119); Podul Cozmești (119); Panciu (119); Schitul La Brazi (119);
NL15/16 – Focșani, leg. I. Șerbănescu 1956 [BUAG], E. Boancă 1967 [FOHM];
NL23 – Satu Nou (119);
NL25 – Răstoaca (118); Gologanu, între Balta Leica și Vlăduleasa (591).

***Medicago falcata* (L.) Hudson subsp. *romanica* (Prodan) Prodan**

Syn.: *M. romanica* Prodan, *M. falcata* var. *romanica* (Prodan) Hayek, *M. falcata* var. *erecta* (Kotov) A. Grossh., *M. gladiolosa* David.

În unele lucrări mai recente taxonul apare sub *M. romanica* Prodan (40), în altele mai vechi sub *M. falcata* var. *romanica* (Prodan) Hayek (244; 352).

Denumire populară: Lucernă de stepă.

Date corologice (Fig. 2,4)

Județul Constanța

PJ19 – Murfatlar, C. Zahariadi 1963 [BUCA];
PJ28 – Agigea, leg. H. Hetmann 1961, sub var. *romanica* [SIB];
PJ39 – Mamaia, sub var. *romanica* (435);
PK20 – Năvodari, sub var. *romanica* (435).

Județul Ialomița

NK61 – Fetești, leg. I. Prodan 1953, sub var. *romanica* [SIB].

Județul Iași

MN95 – Hârlău, leg. C. Papp 1938, M. Răvăruț 1939, sub var. *romanica* [I].

Județul Mehedinți

FQ15 – Vârciorova, sub var. *romanica* (537; 544).

Județul Tulcea

NL80/81/90/91 – Între Ghecet și Măcin, 8.07.1911, leg. & det. I. Prodan, incl. sub *M. romanica* (459; 460);

NL90 – Greci, leg. E.I. Nyárády 1929, sub var. *romanica* [CL];
PK05 – Casimcea, leg. C. Horeanu 1972, sub var. *romanica* [SVHU];
PK06/07 – Topolog, leg. C. Horeanu 1972, sub var. *romanica* [SVHU];
PL00 – Nifon, leg. E.I. Nyárády 1929, sub var. *romanica* [CL];
PL10 – Pădurea Niculițel, incl. sub *M. romanica* (459; 460); Niculițel, sub var. *romanica* (45; 352; 378);
PL40 – Tulcea, leg. E.I. Nyárády 1929, sub var. *romanica* [SIB].

***Medicago lupulina* L.**

Denumire populară: Buruiană pentru negei, Cobâlcească, Cubilcească, Drob, Ghizdei, Luțernă, Luțernă neagră, Trifoi, Trifoiș galben, Trifoi mărunț, Vârtejul pământului.

Integrare cenotică:

- *Achilleo-Festucetum pseudovinae* (Magyar 1928) Soó (1933) 1945 (129; 522; 524), subas. *asteretosum sedifolii* Sîrbu C. et Oprea 2009 (573);
- *Adonieto-Delphinietum* Br.-Bl. 1970 (73);
- *Aegopodio podagrariae-Alnetum glutinosae* Kárpáti et Jurko 1964 (199; 252);

- *Aeluropo-Puccinellietum limosae* Rapaics ex Soó 1933, 1936 (437);
- *Agropyro cristati-Kochietum prostratae* Zólyomi 1958 (534)
- *Agrosteto-Festucetum rupicolae* M. Csűrös-Káptalan (1964) 1971 (125; 153; 226; 418; 582);
- *Agrostetum gigantei* Sanda et al. 1994 (533);
- *Agrostetum ponticae* Popescu et Sanda 1973 (435);
- *Agrostetum stoloniferae* (Ujvárosi 1941) Burduja et al. 1956 (14; 155; 171; 182; 387; 446; 447; 468; 588; 613; 624);
- *Agrostio-Festucetum valesiacaе* Borisavljevič et al. 1955 (14);
- *Allyso-Sedetum* Oberd. et Th. Müller 1961 (58);
- *Alnetum glutinosae-incanae* Br.-Bl. 1915 (256);
- *Ambrosietum artemisiifoliae* Vițalariu 1973 (572);
- *Anthoxantho-Agrostetum capillaris* Sillinger 1933 (519);
- *Arctietum lappae* Felföldy 1942 (syn. *Arctio-Ballotetum nigrae* Morariu 1943) (168);
- *Argusietum (Tournefortietum) sibiricae* Popescu et Sanda 1975 (437);
- *Argusio-Petasitetum spuriae* (Borza 1931 nomen. nud.) Dihoru & Negrean 1976 (177);
- *Arrhenatheretum elatioris* Br.-Bl. ex Scherer 1925 (syn. *Pastinaco-Arrhenatheretum elatioris* Passarge 1964) (14; 55; 139; 156; 219; 289; 293; 362; 392; 465; 478; 507; 519; 647);
- *Artemisietum maritimae* Br.-Bl. et De Leeuw (524);
- *Artemisietum ponticae* (Borza 1931 n.n.) Păun (1964) 1966 (397);
- *Artemisio absinthii-Matricarietum perforatae* Resmeriță et Grasu 1980 (492);
- *Artemisio austriacaе-Poëtum bulbosae* (14; 45; 183; 311; 411; 413; 439; 440; 522)
- *aturejetosum coeruleae* (Cristurean et Țeculescu 1970) Sanda et Popescu 1998 (404);
- *Artemisio-Festucetum pseudovinae* (Magyar 1928) Soó (1933) 1945 (105; 123; 168; 289; 418; 524);
- *Asperulo capitatae – Seslerietum rigidae* (Zólyomi 1939) Coldea 1991 (149; 529);
- *Asplenio quadrivalenti-Poëtum nemoralis* Soó ex Gergely et al. 1966 (55);
- *Asplenio rutaе-murariae - Melicetum ciliatae* Soó 1962 (436);
- *Astero pannonicі-Puccinellietum distantis* Géhu et al. 1994 (624);
- *Bolboschoenetum maritimi* Egger 1933 (624);
- *Botriochloetum (Andropogonetum) ischaemi* (Kristiansen 1937) Pop 1977 (76; 124; 125; 175; 183; 311; 331; 411; 451; 477; 510; 598);
- *Brometum tectorum* Bojko 1934 (548);
- *Bromo squarrosi-Xeranthemetum annui* M. Coroi 2001 (451);
- *Calamagrostetum pseudophragmitis* Kopecký 1968 (448);
- *Calamagrostio-Thyphetum minimaе* Dihoru A. 1971 (445);
- *Calamagrostio-Tamaricetum ramosissimaе* Simon et Dihoru (1962) 1963 (syn. *Tamaricetum ramosissimi* Șerbănescu 1965) (10; 535);
- *Cannabietum ruderalis* (Morariu 1943) corr. Morariu 1970 (168);
- *Capsello-Descurainietum sophiaе* Mucina 1993 (syn. *Sisymbrietum sophiaе* Krech 1935) (168);
- *Carduetum acanthoidis* Morariu 1939 (72; 310);
- *Caricetum acutiformi-ripariaе* Soó 1927 (536);
- *Caricetum cespitosae* (Steffen 1931) Klika et Šmarda 1940 (159);
- *Caricetum paniculatae* Wangerin 1916 (159);
- *Caricetum rostratae* Rübел 1912 (220);
- *Carici flavae-Eriophoretum latifolii* Soó 1944 (113; 220; 293; 387; 469; 527);
- *Carici distantis-Festucetum orientalis* Sanda et Popescu 1999 (435);
- *Carici humilis-Brachypodietum pinnati* Soó (1942) 1947 (syn. *Brachypodio-Festucetum sulcatae* Ghișa 1962) (216; 384; 622);
- *Carici-Nardetum strictae* (Resmeriță 1984) Resmeriță et Pop 1986 (syn. *Hygronardetum montanum* Resmeriță et Csűrös 1963) (293);
- *Carpino-Fagetum* Paucă 1941 (510);
- *Cerastio holosteoides-Trisetetum flavescens* Sanda et al. 2001 (115; 527; 647);
- *Cirsio cani-Festucetum pratensis* Májovský et Ruziková 1975 (syn. *Festucetum pratensis* Soó 1938) (79; 89; 105; 142; 156; 171; 396; 418; 422; 423; 427; 453; 468; 470; 647);
- *Convolvuletum persici* (Borza 1931 n.n.) Sanda et al. 1998 (517);

- *Cynodonti-Festucetum pseudovinae* Soó 1957 (14);
- *Cynodonti-Medicaginetum minimae* Popescu et Sanda 1975 (437);
- *Cynodonti-Poëtum angustifoliae* Rapaics ex Soó 1957 (14; 164; 360; 441);
- *Cystopteridetum fragilis* Oberd. 1938 (315; 527);
- *Dactylo-Festucetum arundinaceae* R. Tüxen 1950 (88);
- *Danthonio-Brachypodietum pinnati* Soó (1946) 1947 (384);
- *Danthonio-Chrysopogonetum grylli* Boșcaiu (1970) 1972 (syn. *Chrysopogonetum grylli banaticum* auct. roman.) (171);
- *Dauco-Matricarietum inodora* I. Pop 1966, 1968 (640);
- *Dauco-Salvietum verticillatae* Soran 1962 (578);
- *Deschampsietum caespitosae* Hayek ex Horvatič 1930 (105; 293; 387; 414);
- *Echinochloo-Setarietum pumilae* Felföldy 1942 em. Mucina 1993 (14; 168);
- *Ecballietum elaterii* Morariu 1959 (353);
- *Echio-Melilotetum albi* R. Tüxen (1942) 1947 (171);
- *Festucetum callieri* Șerbănescu 1965 apud Dihoru (1969) 1970 (syn. *Sedo hillebrandtii-Festucetum callieri* Sârbu et al. 1997) (404);
- *Festucetum polesicae* A. Oprea 1998 (syn. *Festucetum beckeri polesicae* A. Oprea 1998) (375; 376);
- *Festucetum rupicolae* Burduja et al. 1956 (14; 124; 216; 234; 242; 421; 422; 527);
- *Festucetum saxatilis* Domin 1933 (626);
- *Festuco rubrae-Agrostetum capillaris* Horvat 1951 (24; 145; 147; 150; 153; 249; 414; 419; 519; 553);
- *Festuco rubrae-Deschampsietum* F. Rațiu et I. Gergely 1978 (225);
- *Festuco valesiaca-Danthonietum calicinae* Boșcaiu 1972 (507);
- *Filagini-Vulpietum* Oberd. 1938 (58; 468);
- *Glycyrrhizetum echinatum* Slavnić 1951 (360; 374);
- *Helictotrichetum decori* Domin 1932 (477);
- *Heliotropio curassavicae-Petunietum parviflorae* Sanda et al. 2001 (syn. *Potentillo supinae-Petunietum parviflorae* Dihoru et Negrean 1975) (176; 177);
- *Hordeetum hystricis* (Soó 1933) Wendelberger 1943 (123);
- *Ivetum xanthifoliae* Fijalkowski 1967 (14);
- *Juncetum effusii* Soó (1931) 1949 (114);
- *Junco-Molinietum* Preising 1951 (225; 595).
- *Koelerietum macranthae* (Răvărut et al. 1956) Popescu et Sanda 1988 (441);
- *Lepidietum drabae* Timár 1950 (374);
- *Lycietum barbarum* Felföldy 1942 (14);
- *Limonio gmelini-Artemisietum monogynae* Țopa 1939 (516);
- *Lolio-Cynosuretum* Br.-Bl. et de Leeuw 1936 em. R. Tüxen 1937 (syn. *Lolietum perennis* Safta 1943) (14; 115; 125; 156; 422; 507; 519; 532);
- *Lolio-Plantaginetum majoris* (Linkola 1921) Beger 1930 em. Sissingh 1969 (14; 55; 72; 79; 168; 492; 618; 624);
- *Lolio-Scolymetum hispanici* Morariu 1959 (353);
- *Hordeetum maritimi* I. Șerbănescu 1965 (439);
- *Hordeetum murini* Libbert 1932 em. Passarge 1964 (168);
- *Hordeo murini-Cynodontetum* (Felföldy 1942) Felföldy et Borhidi 1999 (168; 234);
- *Malvetum pusillae* Morariu 1943 (14);
- *Medicagini lupulinae-Agrophyretum repentis* Popescu et al. 1980 (206; 446; 449);
- *Medicagini minimae-Festucetum valesiaca* Wagner 1940 (24; 124; 125; 184; 232; 261; 299; 322; 326; 333; 340; 399; 423; 451; 468; 510; 522);
- *Melico ciliatae-Festucetum pallentis* Ștefan et al. 2007 (601);
- *Nardo-Festucetum tenuifoliae* (Klika et Šmarda 1943) Buiculescu 1972 (71);
- *Onopordetum acanthii* Br.-Bl. et al. 1936 (72; 390; 521);
- *Parietarietum officinalis* Csürös 1958 (477);
- *Petrorhago-Verbascetum speciosae* Dihoru et al. 1973 (171);
- *Plantaginetum arenariae* (Buia et al. 1960) Popescu et Sanda 1987 (376);

- *Poaeto trivialis-Festucetum pratensis* (Borza 1959) Moldovan 1970 (235);
- *Poëtum annuae* Gams 1927 (14; 360; 492);
- *Poëtum pratensis* Răvăruț et al. 1956 (14; 79; 89; 260; 510; 526);
- *Poëtum trivialis* Soó 1940 (89; 446; 468);
- *Polygalo majoris-Brachypodietum pinnati* Wagner 1941 (384);
- *Poo angustifoliae-Festucetum valesiacaе* Zinocker in Mucina et Kolbek 1993 (14);
- *Poo compressae-Tussilaginetum farfarae* R. Tüxen 1931(426; 492; 527);
- *Potentilletum anserinae* Felföldy 1942 (syn. *Lolio-Potentilletum anserinae* (Rapaics 1927) Knapp 1946)(492; 648);
- *Potentilletum reptantis* Ekiás 1974 em. Pop I. 1978 (415);
- *Potentillo arenariae-Festucetum pseudovinae* Soó (1939) 1950 (syn. *Festucetum pseudovinae* Bojko 1931) (14; 507);
- *Poterio-Festucetum valesiacaе* J. Danon 1964 (53; 436);
- *Puccinellietum limosae* Rapaics ex Soó 1933, 1936 (516; 582);
- *Pulicario-Menthetum pulegii* Slavnić 1951 (396);
- *Quercetum pedunculiflorae* Borza 1937 (377);
- *Ranunculetum arvensis* Passarge 1964 (14);
- *Ranunculo repenti-Alopecuretum pratensis* Ellmauer et Mucina in Mucina et al. 1993 (519; 526);
- *Rhinantho rumelici-Brometum erecti* Sanda et Popescu 1999 (526);
- *Rorippo austriacaе-Agropyretum repentis* (Timár 1947), R. Tüxen 1950 (14; 182; 396);
- *Rorippo sylvestris-Agrostietum stoloniferae* (Moor 1958) Oberdorfer et Th. Müller 1961 (360; 88);
- *Salicetum albae* Issler 1924 (196);
- *Salicetum triandrae* Malcuit 1929 (14);
- *Salici purpureae-Myricarietum* Moor 1958 (syn. *Myricario-Epilobietum* Ardelean 1981 non. Aichinger 1933 (445; 630);
- *Sambucetum ebuli* Felföldy 1942 (451; 648);
- *Saponario-Salicetum purpureae* (Br.-Bl. 1930) Tschou 1946 (630);
- *Schlerochloo-Polygonetum avicularis* (Gams 1927) Soó 1940 (72; 264; 310; 618), *lepidietosum ruderalis* (Timár-Bodrogeközy 1959) Sissingh 1969 (522);
- *Scirpetum sylvatici* Ralski 1931, Maloch 1935 em. Schwick 1944 (14);
- *Scirpo-Phragmitetum* Koch 1926 (624);
- *Schlerochloo-Polygonetum avicularis* (Gams 1927) Soó 1940 (451);
- *Scorzonero parviflorae-Juncetum gerardii* (Warming 1906) Wendelberger 1943 (435; 624);
- *Scorzonero roseae-Festucetum nigricantis* (Pușcaru et al. 1956) Coldea et al. 1987 (Syn. *Festucetum rubrae montanum* Csűrös et Resmeriță 1960) (86; 147; 362; 427; 465; 527; 618);
- *Secali sylvestris-Brometum tectorum* Hargitai 1940 (435);
- *Spergularietum marginatae* (Șerbănescu 1965) Popescu et al. 1192 (518);
- *Stachyo annuae-Setarietum pumilae* Felföldy 1942 em. Mucina 1993 (syn. *Viccio striatae-Anthemitetum austriacaе* Spiridon 1970) (580);
- *Stipo aristellae-Carpinetum orientalis* Ștefureac et Popescu 1970 (609);
- *Stipo eriocaulis-Festucetum pallentis* Zólyomi (1958) 1966 (419);
- *Tanaceto-Artemisietum vulgaris* Sissingh 1950 (492);
- *Taraxaco bessarabici-Caricetum distantis* Wendelberger 1943 (524);
- *Taraxaco serotinae-Botriochloetum ischaemi* (Burduja et al. 1956) Sârbu et al. 1999 (14);
- *Taraxaco serotinae-Festucetum valesiacaе* (Burduja et al. 1956, Răvăruț et al. 1956) Sârbu et al. 1999 (14);
- *Thymifolio (Lythrum)-Dichostyletum hamulosi* Dihoru & Negrean 1976 (177);
- *Thymio pannonicis-Chrysopogonetum grylli* Doniță et al. 1992 (507);
- *Thymo comosi-Caricetum humilis* Morariu et Danciu 1977 (358);
- *Thymo comosi-Festucetum rupicolaе* (Csűrös et Gergely 1959) Pop et Hodișan 1985 (syn. *Festucetum sulcatae calciphilum* Csűrös et Gergely 1959) (143);
- *Thymo comosi-Galietum albi* Sanda et Popescu 1999 (529);
- *Tribulo-Tragetum* Soó et Timar in Timar 1954 (360);
- *Trifolio molinerii-Dasyphyretum villosae* Boșcaiu et Resmeriță 1967 (58; 171; 441);
- *Trifolio repenti-Lolietum* Krippelová 1967, Resmeriță et Pop 1967 (88; 125; 260; 402; 418; 498);

- *Trifolio striati-Taeniatheretum caput-medusae* Sanda et al. 2001 (syn. *Elymetum asperi* Păun (1964) 1966) (397; 548);
- *Typhetum schuttleworthii* Soó 1927 (452);
- *Xanthietum spinosae* Felföldy 1942 (14).

Date corologice (Fig. 5)

Județul Alba

- FR88 – Vinerea (507);
- FR98 – Petrești (507);
- FR99 – Râpa Roșie, pădurea Trișca, leg. D. Vintilă 1980 [BUCA]; Lancrăm (507);
- FR99/GR09 – Sebeș (507); Valea Sebeșului (138);
- FS17 – Stâna de Vale (473);
- FS28 – Întregalde (427);
- FS44 – Scărișoara-Belioara (141);
- FS52/62 – Vulcan-Abrud (232); Munczii Abrudului (414);
- FS54 – Bazinul Văii Caselor (255);
- FS60 – Piatra Urdașului, leg. A. Nyárady 1964;
- FS63 – Mușca, Dealul Hălăstăii (578);
- FS64 – Poiana (226);
- FS70 – Bazinul Feneșului (248);
- FS70/71 – Zlatna, leg. T. Bunea 1948 [BUCM];
- FS71 – Cheile Runcu (199); Runcu (264);
- FS72 – Mogoș (613);
- FS82 – Întregalde, Piatra Caprei (427); Colții Caprei (427);
- FS84/85/95 – Ocoliș, leg. V. Hodișan, 1969 [CL];
- FS90 – Tăuți-Ampoi (423); Valea Râmețului, Miclești (613);
- FS90/GS00 – Alba Iulia (49), leg. C. Papp 1944 [I];
- FS93 – Valea Râmețului (618); pe Vălcuță (613); Cheile Râmețului (612); Cheile Aiudului, Pleașa Râmețului (222);
- FS94 – Colțești (219); Vălișoara (219; 226), leg. I. Gergely 1957 [CL]; Colțești, Dealul Cetății (143); Cheile Aiudului, Piatra Bogzei (226); Rimetea (219); Munții Trăscăului (219; 221; 223; 224); Izvoarele (481); Colții Trăscăului (216);
- GR08 – Călnic (507);
- GR09 – Cut (507);
- GS00 – Ciugud, Săușa (507); Hăpria, Drâmbar (507);
- GS03/13 – Aiud (544), leg. T. Săvulescu, T. Rayss 1932 [BUCM];
- GS13/14 – Decea, leg. G. Negrean 1978 [BUCM];
- GS21 – Blaj (50);
- KM72 – Jidvei, leg. G. Negrean 1978 [BUCM].

Județul Arad

- ES01 – Pecica (461);
- ES20/21 – Arad (352; 461), leg. A. Lupan 1893, sub var. *vulgaris* [CL]; Pădurea Ceala (415; 461); Pusta Ghelin (461);
- ES34 – Nădab (461);
- ES35/45 – Chișineu-Criș (461); Valea Crișului Alb (15; 17);
- ES40 – Miniș (199), leg. T. Săvulescu, C. Sandu 1932 [BUCM];
- ES42 – Șiria, Dealul Cetății (461), leg. M. Danciu 1979 [BVHU];
- ES43/44 – Valea Crișului Alb (16);
- ES50 – Radna (230); Lipova (230);
- ES62/63 – Târnova (16; 417);
- ES63 – Dealul Mocrii, leg. M. Danciu 1980 [BVHU];
- ES90/FS00 – Troaș (16; 417);
- ES91 – Munții Zarand (230).

Județul Argeș

- LK24/25 – Lunca Corbului, leg. V. Alexiu 1991 [PTHM];

- LK25/26/35 – între Albota și Cerbu, leg. B. Drăghici 1967 [PTHM];
 LK26/36/37 – Pitești – Prundu, leg. T. Mavrodin 1980 [PTHM]; Pădurea Trivale (4; 430);
 Papucești (431);
 LK36/37 – Ștefănești, leg. B. Drăghici 1966 [PTHM];
 LK50/60 – Cetățeni (4);
 LK59 – Lespezi (366);
 LL06 – Valea Buda (583);
 LL15 – Valea Buda (4; 584); Muntele Râiosu-Buda (4);
 LL21 – Valea Bratiei (447); Valea Vâlsanului (4);
 LL50/60 – Cetățeni (366);
 LL52 – Podu Dâmboviței, leg. A. Richițeanu 1969 [PTHM]; Rucăr, leg. A. Richițeanu 1969 [PTHM], G. Negrean 1981 [BUCM]; Cheile Dâmboviței (1; 2; 4), leg. A. Richițeanu 1969 [BUCM], leg. G. Negrean 1981 [BUCM]; Brusturet, pe Piatra Galbenă (527);
 LL62 – Cheile Rudăriței (2; 4; 366);
 LL63 – Valea Dâmbovicioarei (527); Gura Râului (527); Cheile Dâmbovicioarei (501).
Județul Bacău
 MM17 – Buhuși (14);
 MM50/51 – Poiana Sărată, leg. A. Kovács 1966, sub var. *willdenowiana* [CL]; Pasul Oituz, Poiana Sărată (291); Haloș (291); Lunca Leurdișului (291); Valea Brezaiului (291);
 MM51 – Slănic Moldova (60; 199), leg. C. Sandu-Ville, I. Rădulescu 1950 [BUCM]; Nemira (323);
 MM56 – Săucești (322); Bogdan Vodă (322);
 MM58 – pâraul Iapa (14);
 MM61/71 – Oituz (640);
 MM62/72 – Târgu Ocna, Dealul Galian (322), leg. C. Papp 1955 [IASI];
 MM64 – Poduri, leg. F. Monah 1985 [PNHM];
 MM66 – pâraul Schit (640);
 MM69 – Doina (14);
 MM71/81 – Cașin, Podul Mare (242); Dealul Curița (242);
 MM74/84 – Sănduleni (493);
 MM75/76 – Grigoreni, Poiana Boului (75);
 MM76 – Buda (14);
 MM76/77 – Blăgești (14);
 MM77/87 – Racova (14); Dealul Bahna (14); Runc (14);
 MM81 – Ștefan cel Mare (322);
 MM82 – Onești (322), leg. C. Dobrescu 1969, C. Burduja 1969 [I];
 MM85 – Mărgineni (14);
 MM85/95 – Măgura (322);
 MM86 – Hemeiuș (14; 322); Luncani (14); Gârleni (14); Lespezi (14); Șurina (14);
 MM87 – Gura Văii (14); Hălmăcioaia (14); Ilieși (14); Runcu (14);
 MM90/91/NM01 – Coțofănești (Borșani) (322);
 MM91 – Bahna Negoiești (75); Căiuți (Boiștea) (322); Negoiești (322); Căiuți (493);
 MM95/96 – Bacău (14; 322), leg. N. Barabaș 1970, sub var. *willdenowiana* [CL; PNHM];
 Gherăiești, alt. 180 m, leg. N. Barabaș 1970, sub var. *willdenowiana* [CLA]; Gherăiești (14);
 MM96 – Lilioci (14); Prăjești (14);
 MM97 – Șerbănești (322);
 MN60 – Dragomirești (75);
 MN70 – Bahna Mare (75);
 NM00 – Urechești (324);
 NM04 – Parincea (322); Milești (322); Nănești (322);
 NM08 – Stejarul (14);
 NM10 – Adjud, leg. M. Popa 1965 [I];
 NM11 – Dealul Perchiu (199; 322);
 NM12 – Huruiești (322); Ocheni (322);
 NM12/13 – Găiceana (322);
 NM13 – Țigănești (322);

NM14 – Pădureni (322); Vladnic (322);
 NM15 – Filipeni (322); Izvorul Berheciului (322); Antoșești (322); Slobozia (322);
 NM16 – Odobești (493);
 NM16/17 – Plopana (322);
 NM21/31 – Podu Turcului (322);
 NM22 – Frumușelu (322);
 NM23 – Bălănești; Vultureni (322);
 NM23/33 – Motoșeni (322);
 NM24 – Răchitoasa (322); Fărcașa (322); Săvinești (322);
 NM25 – Buda (322; 14);
 NM31 – Fichitești (322);
 NM31/32 – Glăvănești (322; 324);
 NM32 – Chietreni (322); Tochilea (322);
 NM33 – Fântânele (322).

Judetul Bihor

ES48 – Salonta (461);
 ES48/58 – Interfluviul Crișul Negru-Crișul Repede (530);
 ES49 – Marțihaz (415);
 ET51 – Valea Crișului Repede (138);
 ET61/70/71 – Băile 1 Mai, leg. A. Marossy 1973 [BHHM]; Băile Felix (259);
 ET71 – Oradea (461);
 ET72 – Săcuieni, Cetaru, leg. A. Marossy 1973 [BHHM];
 ET85 – Valea Ierului, Cheșereu, Insula Mare, leg. A. Marossy 1968 [BHHM]; Tarcea (493);
 ET85/86 – Șimian (461); Șimian „Orbăliște” (461);
 ET86 – Valea lui Mihai (461);
 FS06 – Drăgănești, leg. A.T. Szabó 1975 [CLA];
 FS14 – Ponoare (477); Munții Codrului pe Muntele Grajduri (352);
 FS17 – Stâna de Vale (470);
 FS19/FT10 – Șuncuiuș – Valea Misid (239), leg. G. Groza 1985 [CL];
 FS27 – Valea Iadului, leg. A. Nyárády, D. Pázmány 1959 [CLA]; Munții Bihorului, pâraul
 Bulbucilor, leg. F. Rațiu 1978 [CL];
 FS28 – Remeți (477; 478); Valea Iadului (476; 477; 478; 576);
 FS29 – Valea Loranta, Dealul Văratice (115);
 FT01 – Aleșd, leg. A. Paucă 1948 [BUCA]; Pestiș, Dealul Craiului, Cornu Pleșului (441);
 Tinăud, Dealul Potochi (111);
 FT10 – Vadu Crișului, 1964, sub var. *willdenowiana* [CL]; Defileul Crișului Repede (55; 56;
 231; 475); Gheghie (441);
 FT11 – Groși (441);
 FT12 – Șinteu (113);
 FT14 – Huta, Valea Bălătesei (390);
 FT20 – Borod, Groapa Largă (113).

Judetul Bistrița-Năsăud

GT24 – Dumbrăveni, leg. G. Czetz 1854, sub var. *willdenowiana* [CL]; Canciu (352);
 KN80 – Chiochiș (352), leg. I. Prodan 1899, sub var. *willdenowiana* [CL];
 KN91 – Lechința (153; 587); Chiraleș (587); Sărățel (153); Arcalia (153; 369);
 LM09/19 – Teaca – Craifalău, leg. I. Prodan 1933 [BUCA];
 LN01 – Sărățel (587), leg. A.T. Szabó 1967 [CLA];
 LN02/12 – Măgheruș-Bistrița (129);
 LN03/04 – Năsăud, leg. I. Prodan 1950 [BUCA];
 LN25/35 – Maieru (249);
 LN33 – Tiha Bârgăului, Lunca Bârgăului, leg. G. Negrean 1987 [BUCA];
 LN34 – Măgura (486);
 LN35 – Rodna Veche (251), leg. F. Porcius [CL];
 LN36 – Valea Vinului (585);

MM08 – Munții Suhard, Pasul Tihuța, leg. G. Negrean 1992 [BUCM]; Munții Suhard, pâraul Tihuța, Măgura Calului, leg. G. Negrean 1992 [BUCM].

Județul Botoșani

MN49/59/MP40/50 – Vârful Câmpului (327; 349);

MN68/69 – Ipotești-Mihai Eminescu (277),

MN75/76 – Tudora (271);

MN76 – Vorona (272);

MN78 – Zăicești, leg. S. Haja 1971 [DOHM];

MN87/97 – Copălău, leg. S. Haja 1971 [DOHM];

MP50 – Gorovei (327);

MP52/53 – Pădurea Suhărau, leg. G. Mihai 1966, sub var. *willdenowiana* [I];

MP62 – Lișna, leg. G. Mihai 1966, sub var. *willdenowiana* [I];

MP63 – Hudești, leg. G. Mihai 1966, sub var. *willdenowiana* [I];

MP72 – Havârna (310); Tătărașeni (310); Balinți (310);

MP81 – Știubieni-Sârbi (640);

MP90 – Vlășinești, pe Valea Bașeului (640);

NN07 – Jijia (62);

NN08/09- Durnești (327);

NN09 – Guranda (327);

NN07 – Jijia – Bahlui (63);

NN07/16/17 – Hlipiceni, leg. M. Cardaș 1978 [DOHM];

NN17 – Bogdănești, leg. C. Horeanu 1977 [BRHM];

NN17/27 – Ciornohal (274), leg. C. Horeanu 1973 [SVHU], 1977 [BRHM];

NN19 – Ștefănești, leg. G. Mihai 1965 [BUAG];

NP00 – Mihălășeni (310);

NP10 – Valea Popoaia, leg. G. Mihai 1965, sub var. *willdenowiana* [BUAG].

Județul Brașov

LL38 – Valea Boholțului (105);

LL47/48 – Făgăraș (544), leg. T. Săvulescu 1941 [BUCM];

LL57 – Gara Șercaia, leg. G. Negrean 1983 [BUCM];

LL64 – Piatra Craiului (314; 316), Valea Șpirlei, leg. G. Negrean 1977 [BUCM]; Podul lui Călineț (37; 316); Padina Popii (37; 316); Valea Dâmbovicioarei (316); Gura Râului (316); Brusturet (316); Valea Bârsa Tămașului (316); Valea Topliței (316); Valea Râului Mare (316); Sub Bârc (316); Priboiaia (316);

LL66 – Șinca Nouă (428);

LL76 – Codlea (227), leg. I. Morariu 1957 [BVHU];

LL83/84 – Predeal, pâraul Rece, leg. N. Vlaicu 1969 [TMHM]; Predeal (60);

LL84 – Timișul de Sus (544), leg. T. Săvulescu & T. Rayss 1932 [BUCM];

LL85/95 – Brașov (352), leg. M. Fuss 1874, J. Römer 1890 [SIB], M. Danciu 1966 [BVHU], M. Vlaicu 1965, 1974 [TMHM]; Brașov, leg. J. Römer 1891, M. Danciu 1966, sub var. *willdenowiana* [CL], K. László 1941, sub var. *willdenowiana* [CVHM]; Brașov, Cetățuie, leg. V. Ciobanu 1954 [BVHU]; Noua, leg. I. Morariu 1956, 1967 [PLHM], H. Heltmann 1958 [BVHU]; Tâmpa (358), leg. D. Radu 1960 [BVHU]; Brașov, Warthe, leg. M. Ciucă 1954 [BVHU]; Poiana Brașov (173; 362); Brașov, Dealul Cetății (358);

LL94 – Cabana Bunloc, leg. I. Buiculescu 1970, 1985 [BUCM]; Valea Timișului, leg. I. Buiculescu 1985 [BUCM]; Dâmbu Morii, spre Dârste, leg. I. Buiculescu 1969, 1985 [BUCM]; Valea Chiba, lângă Dâmbu Morii, leg. I. Buiculescu 1967 [BUCM]; Valea Gârcinului, leg. I. Buiculescu 1969, 1985 [BUCM]; Baci, leg. I. Buiculescu 1985 [BUCM]; Piatra Mare, Culmea Constandin (71);

LL95/ML05 – Săcele, Valea Gârcinului, leg. P. Ularu 1963 [BVHU];

LL96 – Hărman, Dealul Lempeș, leg. D. Parascan 1963 [BVHU]; Hărman (595); Sânpetru, leg. I. Morariu 1959 [BVHU];

ML05 – Valea Zizinului, leg. Römer J. (103) [BVHU];

ML06 – Prejmer (595).

Județul Brăila

NK58 – Câmpia Brăilei (516);

- NK59 – Urleasca (516);
NK66 – Gura Gârлуței (395);
NK76 – Insula Mică a Brăilei (395);
NL10 – Galbenu, leg. N. Stanciu 1979 [I];
NL50 – Traian (516); Comăneasca (516);
NL53 – Corbu Vechi, leg. Maria Cîndea 1977 [BRHM];
NL60 – Lacul Sărat (12), leg. Maria Cîndea 1976 [BRHM];
NL70 – Vărsătura (395);
NL70/71 – Brăila (168), leg. I. Morariu 1951 [BVHU], Maria Cîndea 1976 [BRHM].
- București
MK21/22/31/32 – Parcul Herăstrău (60); Grădina Botanică (179); Drumul Taberei (580);
Institutul de Biologie București, leg. Sanda V. (!).
- Județul Buzău
MK69 – Dealul Istrița (508; 510), leg. V. Sanda 1962 [BUCA], I. Todor, I. Molea 1955 [BUAG];
MK79 – Monteoru, leg. I. Ciobanu 1965, [BUCA]; Sărata Monteoru (512);
MK88 – Costești, Pădurea Frasinu (524);
MK89 – Spătaru, leg. V. Tutunaru 1962, [BUCA]; Lunca Călmățuiului (524);
ML35 – Valea Harțagului (33);
ML43 – Siriu (167; 530), Izvorul fără Nume, leg. G. Dihoru 1957 [BUCA];
ML54 – Gura Milei, leg. V. Bănescu 1962 [BUCM]; Mârșă, pe Bâsca Mică (33; 544), leg. V. Bănescu 1961 [BUCM];
ML71 – Rezervația Pâclele (93; 342);
ML93 – Buda, leg. N. Ștefan 1976 [RSHM]; Dedulești, Ceairu, leg. N. Ștefan 1974 [RSHM];
NL61 – Pietroi, leg. C. Zahariadi 1950 [BUCA].
- Județul Caraș-Severin
EQ36 – Baziaș (467; 609), leg. G. Negrean 1979 [BUCM]; Valea Ribîș (468);
EQ45 – Ostrovul Moldova Veche (360; 530; 627), leg. I. Morariu 1967 [BVHU]; Măcești (627); Pojejena, Dealul Sasului (627); Pojejena (467; 468); Șușca (468); Belobreșca (468);
EQ46 – Radimna (468); Dealul Ghiochina, Dealul Govodariște, Dealul Barda (468);
EQ55 – Moldova Nouă (170);
EQ56 – Muntele Locva (121);
EQ57 – Minidelta Nerei (546);
EQ77 – Bozovici, leg. I. Goga 1957 [BVHU];
ER61/71 – Reșița (168);
FQ07 – Plugova (52); Mehadia (52);
FQ08 – Crușovăț (52; 53); Cornea (52); Globurel (52); Bădina (52);
FQ09 – Domașnea (52); Cănicea (52);
FQ16 – Bifurcația Sfânta Elena (199);
FQ17 – Muntele Domogled, leg. N. Vlaicu 1965 [TMHM]; Muntele Domogled, Poiana Mușuroane, leg. G. Negrean 1994 [BUCM]; Culmea Seseminului (74); Băile Herculane (52; 457); Pietrele Albe (52);
FQ34 – Cerna Sat (52);
FR00 – Rusca (52); Cracu Bandialu (52);
FR02 – Valea Bolvașnița (52).
- Județul Călărași
MJ68 – Chirmogi, leg. C. Chirilă 1965 [BUAG];
NK50 – Jegălia (361), leg. D. Parascan 1958 [BVHU].
- Județul Cluj
FS38 – Vlădeasa (483); Valea Someșului Cald (199);
FS49 – Între Bologna și Tranișu (575);
FS78 – Săcuieu (153);
FS58/68 – Mănăstireni (293);
FS59 – Huedin (153); Bazinul Huedinului (138);
FS66/67 – Bazinul Someșului Cald (474);

- FS78 – Între Căpușu Mic și Bedeciu (635);
 FS87/88 – Gilău (139);
 FS87/97/98 – Florești (132);
 FS95 – Iara (227);
 FS97/98/GS08 – Cluj (352; 493), leg. P. Béla 1894 [BUCA; BUCM], I. Prodan 1901 [BUAG; CL], K. Kovács 1936 [ROHM], E. Ghișa 1940 [BUAG; I; SIB], V. Tudor 1940 [TMMJ], A. Nyárády & T. Șandor 1949 [BUCA], I. Pop 1954 [SIB], O. Rațiu 1956 [CL]; Cluj, leg. E.I. Nyárády 1923, sub var. *vulgaris* [CL]; Cluj, Cardoș, leg. I. Prodan 1920 [BUCA]; Cluj, la Cetățuie (637), leg. I. Pop 1954 [SIB]; Cluj, leg. E. Ghișa, sub var. *willdenowiana* [BUAG], E.I. Nyárády 1923, sub var. *willdenowiana* [CL]; Cluj, Dealul Sfântu Gheorghe, leg. L. Egri 1949 [CLA]; Cluj, Mănăstur, leg. I. Prodan, E. Petrini [CLA]; Cluj, Someșeni (352), leg. A. Buia & I. Prodan 1945 [CLA]; Cluj, Dealul Hoia, leg. G. Negrean 1980 [BUCM]; Valea Morii-Cluj (153; 420); Cluj-Napoca, Dealul Popeștilor (199); Cluj, la Fânețe (352);
 FS97/GS07 – Feleacu (150; 153);
 FS98 – Valea Popești (105);
 FS99 – Chinteni, Valea Chităului, leg. E. Ghișa 1940, incl. var. *willdenowiana* [FRE 3253b; BVHU; CL];
 GS05 – Cheile Turzii, leg. M. Bechet 1966 [BUCM]; Borzești (51);
 GS06 – Tureni (149; 150); Comsești (153); Ceanu Mic (153); Cheile Runc (419);
 GS06/16 – Copăceni (149);
 GS07 – Vâlcele (151; 153);
 GS08 – Sînnicoară (156);
 GS08/18 – Apahida, leg. A. Nyárády 1955 [CLA];
 GS15/16 – Băile Sărute, Turda (352), leg. I. Todor 1939, sub var. *vulgaris* [CL]; Turda (153);
 GS17 – Boju (153);
 GS18 – Băile Cojocna, leg. I. Todor 1940, incl. var. *willdenowiana* [CL]; Cojocna (352), leg. Melzer 1932 [CLA], I. Prodan 1948 [BUCA]; Cojocna, Cariera Baciului, leg. I. Prodan 1921 [BUCA]; Corpadea (294, 426);
 GS19 – Lunca Someșului Mic (412);
 GS28 – Suatu de Câmpie (153);
 GS29/GT10/20 – Sic (418);
 GT12 – Ocna Dejului (418).
Județul Constanța
 NJ28/38 – Ostrov, leg. C. Horeanu 1969 [SVHU];
 NJ37 – Esecioi (337);
 NJ38 – Galița, leg. G. Mihai 1963, sub var. *vulgaris* [I];
 NJ47 – Cuiugiuc, leg. G. Mihai 1963 [I]; Carvăn (311);
 NJ57/58 – Canaraua Fetei (311; 337); Băneasa (311; 413);
 NJ67 – Dobromirul din Deal, leg. G. Dihoru 1964 [BUCA];
 NJ76 – Dumbrăveni (404);
 NJ79 – Rasova, Cochirleni, Malu Roșu, 11.06.2008, leg. V. Sanda (!).
 NK80/81 – Cernavodă (389), leg. I.C. Constantineanu 1901 [BUCM];
 NK83 – Topalu Port, leg. G. Negrean 1985 [BUCM];
 PJ09/PK00 – Medgidia (168), leg. G. Negrean 1983 [BUCM];
 PJ14 – Hagieni (280), leg. G. Negrean 1977 [BUCM]; Pădurea Hagieni (369);
 PJ19 – Basarabi, leg. D. Parasas 1954 [BVHU]; Murfatlar (199), leg. C. Horeanu 1968 [GLHM]; ! - Rezervația Fântânița Murfatlar, 11.06.2008, leg. & det. Ștefanuț S. [BUCA 157443];
 PJ24 – Vama Veche (411; 413; 416), leg. D. Pázmány 1968 [CLA], I. Pop 1969 [SIB];
 PJ25 – Mangalia, leg. M. Danciu 1967 [BVHU; IASI], G. Negrean 1997 [BUCM]; Mlaștina Herghelie (204);
 PJ26 – Valea Tatlageac (355);
 PJ27 – Techirghiol (350), leg. I. Morariu 1953 [PLHM];
 PJ28 – Agigea, leg. C. Horeanu 1968 [SVHU];
 PJ28/29/38/39 – Constanța (353), leg. I.C. Constantineanu 1914 [BUCM]; Constanța, plajele Modern și Pescărie (205);

- PJ36 – Costinești, leg. C. Horeanu [GLHU];
 PJ37/38 – Eforie Sud (350), leg. I. Morariu 1962 [PLHM], G. Negrean 1977 [BUCM];
 PJ38 – Eforie Nord, leg. I. Morariu 1963 [BVHU; PLHM], G. Negrean 1998 [BUCM]; la sud de Eforie Nord, pe nisipuri litorale, leg. & det. Ștefănuț S., 13.08.2009 (!).
 PJ39 – Mamaia (435; 437), leg. A. Popescu, V. Sanda 1972 [BUCA], G. Negrean 1984 [BUCM], A.T. Szabó 1975, sub var. *vulgaris* [CLA];
 PK12 – Cheia (199), leg. C. Horeanu 1970 [FOHM; SVHU];
 PK20 – Năvodari (282; 435; 439); Gara Betonaj (282);
 PK31/32 – Capul Midia (439);
 PK32 – Traian (517);
 PK33 – Histria (517), leg. E. Vicol 1961 [CL];
 PK54 – Periboina, leg. G. Negrean 1983 [BUCM].
- Județul Covasna
 LL88/98 – Belin, leg. M. Danciu 1968 [BVHU];
 LL97 – Vâlcele, leg. M. Danciu 1968 [BVHU]; Vâlcelele Zalanului (159);
 LM39 – Târgu Secuiesc (289);
 ML18 – Pădureni, leg. S. Kovács 1976 [CVHM];
 ML19 – Malnaș, leg. S. Kovács 1975, 1976 [CVHM];
 ML28/29 – Cernat, leg. A. Richter 1909, sub var. *willdenowiana* [CL];
 ML38/39 – Catalina (289);
 ML39 – Ruseni (289); Târgu Secuiesc (138);
 ML49 – Brețcu, Dealul Stejăriș (290); Dealul Făget (290);
 MM00 – Băile Ozunca (159).
- Județul Dâmbovița
 LK77 – Viforâta, leg. G. Negrean 1977 [BUCM];
 LL60 – Pucheni, în Valea Ialomiței și Valea Doiceii (352);
 LL71 – Pucheni (38).
- Județul Dolj
 FP56 – Smârdan (363); Ciupercenii Noi (363);
 FP65/66 – Desa (363), leg. E.I. Nyárady 1929 [CRHM];
 FP66 – Poiana Mare (363; 396);
 FP76 – Tunarii Noi, Tunarii Vechi (363);
 FP57 – Calafat, leg. G. Negrean 1970, 1979 [BUCM], N. Vlaicu 1982 [TMHM];
 GQ02 – Coțofeni, leg. A. Lăzărescu 1951 [PLHM];
 GQ11 – Pădurea Leamna (60);
 GQ11/20/21 – Craiova, leg. E.I. Nyárady 1929, A. Oprea 1959 [CRHM], I. Ene 1955 [BUCM]; Balta Craioviței (409); Craiovița (408);
 GQ20 – Popoveni, leg. M. Păun 1965 [BUAG; CRHM; I; IASI; SIB], G. Pădureanu 1965 [CRHM]; între Popoveni și Lascăr Catargiu, leg. M. Păun 1965 [BVHU; PTHM], M. Păun, G. Popescu 1965 [FOE 669; BUCA; CL; CLA];
 GP09 – Valea Rea-Radovan (455);
 GP18/28 – Șegarcea (70), leg. S. Cartoian 1959 [CRHM];
 GP25 – Gighera (70);
 KJ65 – Dăbuleni (454);
 KJ79 – Teslui, leg. A. Năstase 1984 [CRHM];
 KK61 – Bojoiu, lunca Tesluiului (396).
- Județul Galați
 NL27/28 – Cosmești (349);
 NL36/37 – Pădurea Șerbănești (377);
 NL38 – Berheci (374); Munteni (374); Slobozia Blâneasa (374); Negrilești (374);
 NL44 – Hanul Conachi (375; 376), leg. G. Negrean 1978 [BUCM];
 NL44/45 – Liești, leg. G. Negrean 1978 [BUCM];
 NL59/69 – Drăgușeni (45), leg. C. Horeanu 1967, A. Codreanu 1972 [GLHM];
 NL63 – Braniștea (349);
 NL64 – Izvoarele (349);

- NL69 – Zărnești-Jorăști (551);
 NL73/82/83 – Galați (45; 338), leg. G. Negrean 1978 [BUCM];
 NL77/78 – Târgu Bujor (45);
 NL78 – Pădurea Breana-Roșcani (549); Roșcani (548); Roșcani, colina Holm (582); Moscu, pe valea Slivnei (548);
 NL79/89 – Pogănești-Suceveni (550);
 NL84 – Pădurea Gârboavele (333; 530), leg. T. Eremia 1984 [GLHM];
 NM60 – Berești, Pădurea Talajman (45).
- Județul Giurgiu
 LK91 – Vadul Lat, leg. G. Negrean 1977 [BUCM];
 LK92 – Pădurea Malul Spart, leg. G. Negrean 1971 [BUCM];
 MJ28 – Mihai Bravu, leg. N. Valicu 1972 [TMHM], leg. G. Negrean 1982 [BUCM];
 MJ39 – Comana (620), leg. I. Todor, V. Ciocârlan, A. Dumitrescu, T. Ursu 1958 [GLR], leg. I. Todor 1958 [BVHU], I. Todor, V. Ciocârlan 1958, 1959, sub var. *willdenowiana* [BUAG; CL; CLA], I. Todor 1958, sub var. *willdenowiana* [BUAG; IASI; PTHM]; Comana, spre Grădiștea, sărături, leg. G. Negrean 1977 [BUCM];
 MJ48 – Greaca (432).
- Județul Gorj
 FQ78 – Ceauru, leg. A. Borza 1951 [I], P. Ularu 1963 [BVHU];
 FQ78/79/88/89 – Târgu Jiu (70);
 FQ97 – Bărbătești (70);
 FQ98 – Crețești, leg. E.I. Nyárády 1929 [CRHM];
 FR81 – Mănăstirea Lainici (544), leg. T. Săvulescu, T. Rayss 1930 [BUCM];
 GQ09 – Săcelu (70);
 GQ19 – Roșia de Jos, leg. A. Borza 1951 [I];
 GR00/10 – Novaci (70);
 GR10 – Baia de Fier (70);
 GR10/20 – Polovragi (70; 398).
- Județul Harghita
 LM52 – Porumbenii Mari, leg. A. Kovács 1968 [I];
 LM62/63/73 – Odorheiul Secuiesc (388), leg. Szabó 1853 [SIB]; Odorhei, Băile Szejke (387); Odorhei, Băile Sărate (387);
 LM63 – Masivul Rez (295);
 LM73 – Brădești (387; 388); Zetea (387); Târnovița (387);
 LM75 – Vărșag (387);
 LN80/90 – Borsec (147);
 LM62/63/73 – Odorhei (352);
 LM82 – Merești (352), leg. E.I. Nyárády 1929, sub var. *willdenowiana* [CL];
 LM83 – Vlăhița-Căpâlnița (332); Vlăhița (252), Căpâlnița (252);
 LM88 – Ditrău, leg. G. Negrean 1977 [BUCM];
 LM92 – Chirui, leg. G. Negrean 1982 [BUCM];
 LM96 – Voșlăbeni (469);
 LM97 – Gheorgheni, leg. G. Negrean 1977 [BUCM];
 LN81 – Bilbor, valea Pârâul Rușilor, leg. G. Negrean 1989 [BUCM];
 MM04 – Ciceu (352), leg. E.I. Nyárády 1928, sub var. *willdenowiana* [CL]; Depresiunea Ciucului (225);
 MM08 – Lacul Roșu (185), leg. C. Dobrescu 1969 [I];
 MM11 – Tușnad Băi, leg. M. Șerban 1937 [CL], G. Negrean 1977 [BUCM]; Tușnad Băi, Valea Minerul, Valea Bal, leg. G. Negrean 1985 [BUCM]; Tușnad, Dealul Trestiei, leg. G. Negrean 1985 [BUCM]; Lacul Sf. Ana (352), leg. A. Richter 1909, sub var. *willdenowiana* [CL]; Tușnadul Nou, leg. G. Negrean 1985 [BUCM];
 MM12 – Sîntimbru (225); Sânsimion „Datcara” (225);
 MM13 – Misentea (227);
 MM14 – Frumoasa-Ciuc (147);
 MM17 – Muntele Hășmaș, leg. N. Nechita 1992 [PNHM].

Județul Hunedoara

- FR17 – Lăpugiu de Sus, leg. Maria Cîndea 1975 [HDHM];
 FR27 – Valea Zlaști (24);
 FR28 – Dobra, leg. Maria Cîndea 1976 [HDHM]; Roșcani, leg. I. Chira 1992 [HDHM];
 FR29 – Cărmăzânești, leg. M. Balazs 1992 [HDHM];
 FR32 – Munții Țarcu-Petreanu, Râul Mare, leg. G. Negrean 1993 [BUCM]; Munții Țarcu-Petreanu, barajul Râul Mare, Râul Tomeasa, leg. G. Negrean 1993, 1995 [BUCM]; Munții Țarcu-Petreanu, Valea Netiș, leg. G. Negrean 1997 [BUCM]; Valea Jurii, leg. G. Negrean 1993 [BUCM]; Bulzești de Sus, Valea Uibărești, leg. G. Negrean 1997 [BUCM]; Gura Apei, leg. G. Negrean 1995 [BUCM];
 FR36 – Valea Govojdie (25; 26);
 FR37 – Valea Zlaști (82);
 FR43 – Râul de Mori, leg. G. Negrean 1997 [BUCM];
 FR44 – Peșteana – Densuș, leg. Maria Cîndea 1976 [HDHM];
 FR46 – Govăjdia, leg. Maria Cîndea 1976 [HDHM]; Răcăștia, leg. G. Negrean 1978 [BUCM]; Teliucul de Sus, Lacul Teliuc, leg. G. Negrean 1977, 1983 [BUCM]; Hăjdat (507); Teliuc, Cinciș (507);
 FR46/47 – Hunedoara (168; 493);
 FR47 – Valea Nandru (83);
 FR48 – Dealul Cetății – Deva (110; 507), leg. Maria Cîndea 1973 [HDHM]; Pădurea Bejan, leg. Maria Cîndea 1973, M. Ciuntu 1980 [HDHM]; Piatra Coziciei, leg. Maria Cîndea 1975 [HDHM]; Șoimuș – Bejan, leg. M. Balazs 1988 [HDHM]; Deva (493);
 FR49 – Cheile Crăciunești, leg. M. Ciuntu 1980 [HDHM];
 FR53 – Dealul Colțu, leg. Maria Cîndea 1973 [HDHM];
 FR54 – Ohaba de sub Piatră, leg. M. Ciuntu 1980 [HDHM]; Sânpetru (532), leg. Maria Cîndea 1975 [HDHM];
 FR55 – Subcetate – Hațeg, Valea Streniței, leg. A. Nyárády 1971, sub var. *vulgaris* [CLA];
 FR56 – Călan (507);
 FR57 – Simeria (493); Băcia (493);
 FR58 – Simeria, Cărpiniș (507);
 FR59 – Chimindia, leg. Maria Cîndea 1976 [HDHM]; Săcărâmb, leg. Maria Cîndea 1975 [HDHM];
 FR59/FS50 – Voia, leg. T. Bunea 1948 [BUCM];
 FR62 – Uricani (492);
 FR64 – Fizești, leg. Maria Cîndea 1976 [HDHM]; Pui (507);
 FR67/77/78 – Orăștie, leg. Unverricht [SIB], T. Săvulescu, C. Rayss 1932 [BUCM];
 FR68 – Bobâlna, Folt (507); Pricaz (507);
 FR68/78 – Geoagiu (507); leg. C. Oescu 1944 [IASI];
 FR69 – Cheile Ardeului, leg. Maria Cîndea 1976 [HDHM]; Balșa – Bratea, leg. T. Bunea 1948 [BUCM]; Cheile Mada (21; 421); Piatra Ra (422);
 FR72 – Vulcan (507); Lupeni (492);
 FR73 – Petros, leg. M. Balazs 1986 [HDHM];
 FR77 – Beriu, leg. N. Sinteia 1970 [BUAG];
 FR82 – Iscroni (492);
 FR83 – Petroșani, Cheile Valea Roșie, leg. G. Negrean 1982 [BUCM];
 FR86 – Văile Godeanu, Tâmpu, Anineș (19);
 FR95 – Cheile Taia (20);
 FS31 – Ribîța (261);
 FS41 – Mihăileni – Brad, leg. Maria Cîndea 1975 [HDHM];
 FS51 – Buceș – Vulcan, leg. Maria Cîndea 1975 [HDHM];
 FS60 – Almașul Mic de Munte, leg. T. Bunea 1945, 1946 [BUCM]; Almașul Mic de Munte, pe Ciuta, leg. T. Bunea 1945 [BUCM]; Gura Hultenii, leg. T. Bunea 1946 [BUCM]; Fața Cocornii, leg. T. Bunea 1945, 1947 [BUCM].

Județul Ialomița

- MK11/12 – Dragoș-Vodă, leg. C. Zahariadi 1950 [BUCA];

- MK23 – Ciulnița, leg. C. Zahariadi 1950 [BUCA];
 MK65 – Jilavele, leg. G. Negrean 1977 [BUCM]; Moldoveni, lunca Ialomiței, leg. G. Negrean 1977 [BUCM];
 NK23/33 – Gara Slobozia (572);
 NK43 – Mărculești (544), leg. T. Săvulescu, T. Rayss 1933 [BUCM].
- Județul Iași
 MN03- Liteni (349);
 MN74 – Lespezi (349); Heci (349);
 MN81 – Mircești (349), leg. V. Slonovschi 1968 [I]; Hălăucești (349);
 MN82 – Stolniceni-Prăjescu (349);
 MN91 – Răchiteni (349);
 MN93 – Cucuteni, leg. C. Oescu 1952 [IASI];
 MN94 – Șesul Bahluiului, leg. C. Oescu 1952 [IASI]; Cătălina (80); Bahlui (62); Cotnari (339);
 Ceplenița (339); Cotnari, Dealul Paraclis, 31.07.2000 (573);
 MN95 – Pădurea Lacuri (339); Pădurea Zagavia (339);
 NM19 – Tansa (183); Boatca-Dagâța (183); Bazinul Bahluiului (530);
 NM19/NN10 – Piscul Rusului, leg. F. Nechita 1971 [ROHM];
 NM39 – Șcheia (183);
 NM51 – Poieni (183);
 NM59/NN50 – Dobrovăț (183);
 NM69 – Șerbești (183).
 NN11 – Osoi (88); Sinești (493);
 NN14 – Munteni (352);
 NN20 – Gârlești-Țibana (183);
 NN22 – Podul Iloaiei (574), leg. V. Slonovschi 1976 [IASI];
 NN25 – Vlădeni (88);
 NN31 – Domnița-Voinești (13; 199); Voinești (349);
 NN32 – Breazu, leg. C. Petrescu [I]; Valea lui David, leg. M. Răvăruț 1953, E. Turenschi 1955 [IASI]; Uricani, leg. C. Dobrescu 1964, sub var. *vulgaris* [I]; Valea Bahluiului, la vest de satul Valea Lupului, leg. M. Răvăruț 1949 [BUCA]; Valea Lupului (544); Uricani-Miroslava (328); Brătuleni, Lunca Bahluiului (64); Miroslava, 19.06.2002, 6.10.2002 (91);
 NN32/42 – Miroslava, leg. I.C. Constantineanu 1901 [BUAG; BUCM], I. Constantineanu 1993 [BUCM];
 NN33 – Popricani (88);
 NN34 – Probota (88); Mihail Kogălniceanu (88); Țigănaș (88);
 NN35 – Rădeni (88);
 NN40 – Grajduri, leg. C. Sandu-Ville, I. Rădulescu 1950 [BUCM];
 NN41 – Bârnova, leg. A. Popovici 1901 [I]; Ciurea (493), leg. A. Popovici 1995 [I]; D. Țintu 1968 [I];
 NN41/42 – Iași (405), leg. C. Petrescu 1912, 1916, I. Sârbu 1968 [I], I.C. Constantineanu 1920 [BUCM; I], C. Oescu, I. Rădulescu 1932 [BUCM]; Iași, Copou (544); Repedea (299; 313), leg. C. Horeanu 1972 [BRHM]; Repedea – Releu (299); Mârzești (184); Galata-Iași (340);
 NN42 – Aroneanu (544);
 NN43 – Victoria (88); Cotu Morii (88); Vulturi – Popricani (79);
 NN44 – Șendreni (349);
 NN50 – Schitu Duca (640);
 NN51 – Poieni, leg. C. Sadu-Ville, I. Rădulescu 1948 [BUCM];
 NN52 – Mânzătești (88); Holboca (88).
- Județul Ilfov
 MK11 – Domnești (579; 580);
 MK12 – Ciorogârla, Pădurea Cotroceanca, leg. G. Negrean 1977 [BUCM]; Gara Ciorogârla, leg. G. Negrean 1976 [BUCM];
 MK20 – Dărăști (579; 580);

- MK21/22/31/32 – București (530), leg. P. Enculescu 1903 [I], V. Bontea 1948, G. Negrean 1975, 1977, 1991, 1992 [BUCM], I. Todor 1958 [BUAG; I]; Drumul Taberei (580); Giulești Sârbi (624); Pantelimon (352);
 MK22 – Băneasa (544), leg. T. Săvulescu & T. Rayss 1930 [BUCM];
 MK31/41 – Glina (624);
 MK42 – Pasărea, leg. T. Săvulescu 1940 [BUCA].
- Județul Maramureș
 FT56 – Săliște (482);
 FT88 – Băița (256);
 FT88/97/98 – Baia Mare (330), Baia Mare, leg. E. Oloș 1969 [IASI]; Baia Mare, Valea Borcutului, leg. G. Negrean 1977 [BUCM];
 FT97 – Culcea (482);
 FU91 – Remeți (482);
 GT05 – Peteritea, leg. E.I. Nyárady 1923, sub var. *willdenowiana* [CL]; Groape (331); Valea Lăpușului, între Peteritea și Mașca (352);
 GT06 – Vad (482); Cernești (482);
 GT15 – Răzoare (331);
 GT15/16 – Târgu – Lăpuș, Cheile Baba, leg. A. Nyárady 1971, sub var. *willdenowiana* [CLA];
 GT19/GU10/20 – Giulești (482);
 GT19/29 – Ocna Șugatag (482);
 GU01 – Săpânța (482);
 GU11 – Sighetul Marmației (482; 493);
 KN07/08 – Săcel (482);
 KN79/89/KP70/80 – Bârsana (482);
 KN96 – Țibleș (482);
 KN99 – Leordina (482);
 KP70 – Băile Coștiui, leg. G. Negrean 1994 [BUCM]; Nănești (482);
 KP71 – Bacicoiu Mare (482); Rona de Jos (482);
 KP80/90 – Bistra, leg. A. Coman 1948 [IASI]; Petrova (482);
 LN08 – Vișeu de Sus (482);
 LN08/09 – Vișeu (482);
 LN09 – Vișeu de Jos (482);
 LN09/LP00 – Poienile de Sub Munte (482);
 LN17/18 – Moisei (482);
 LN27/28/37 – Borșa (482).
- Județul Mehedinți
 EQ82 – Svinița-Tricule (451; 548; 610), Dealul Ciucar (609); Svinița (609);
 FP49 – Vrata-Gârla Mare (399);
 FQ04 – Dubova (169), leg. M. Andrei 1967 [BUCA]; Valea Mraconiei (530; 171); Cazanele Mari (588);
 FQ05 – Ieșelnița-Mraconia (498); Ieșelnița (58; 146; 536); Ogradena (58; 536); Valea Mraconiei (58);
 FQ05/15 – Orșova (146), leg. D. Parascan 1977 [BVHU]; Orșova – Vârciorova, leg. A. Nyárady 1961 [CLA]; Vârciorova, leg. A. Borza 1920 [CL];
 FQ16 – Bifurcația Sfânta Elena (537);
 FQ16/17 – Valea Țesna (487);
 FQ24 – Vârciorova, leg. I. Prodan [BUCA]; Gura Văii (199); Podișul Mehedinți (502); Cazanele Mari (171); Porțile de Fier (357; 537); Gura Văii – Drobeta Turnu-Severin (441);
 FQ24/34 – Schela – Turnu Severin, leg. A. Nyárady 1953 [CLA]; fosta insulă Ada-Kaleh (471; 619);
 FQ27 – Podișul Mehedinți (530);
 FQ30 – Gruia-Izvoarele (399);
 FQ43 – Hinova, Dealul Calamatracului (69);
 FQ44 – Husnicioara, leg. N. Roman 1956 [BUCM]; Balota (69); Erchevița (69);
 FQ47 – Valea Călugăriței-Valea Mare (120);

- FQ48 – Valea Pistriței-Bala (b378);
 FQ54 – Valea Zăvoiului, la nord-vest de Peri (543), leg. N. Roman 1956 [BUCA];
 FQ74 – Lunca Banului, leg. I. Ene 1963 T. Săvulescu, T. Rayss 1932 [BUCM];
 FQ93 – Gara Gura Motrului, leg. G. Negrean 1983 [BUCM];
 FQ94 – Plavișevita (536; 588).
- Județul Mureș
 GR19 – Podișul Secașelor (124; 128);
 LM03 – Daia (384);
 LM05/15 – Târgu Mureș, malul Mureșului, leg. O. Nagy 1939 [TMMJ]; Târgu Mureș, Pădurea Mureșeni, leg. O. Nagy 1936 [TMMJ]; Târgu Mureș, Trebely, leg. O. Nagy 1938 [TMMJ];
 LM15/16 – Sângeorgiu de Mureș, leg. O. Nagy 1936 [TMMJ];
 LM21 – Criș (384); Străjeni (384);
 LM21/22/32 – Sighișoara, leg. I. Resmetiță 1953 [CL]; Sighișoara, pe Platoul Breite (!), leg. K. Öllerer, 01.06.2008;
 LM28 – Reghin (541);
 LM31 – Șarpatoc (384);
 LM38 – Gurghiu, leg. I. Grințescu 1948, [BUCA]; Jabenita (541; 542);
 LM41 – Mihai Viteazul (384); Saschiz; Fața Soarelui (384);
 LM48 – Ibănești (541; 542); Dulcea (541; 542);
 LM55/56 – Sovata (352), leg. E.I. Nyárady 1943, sub var. *willdenowiana* [CL], leg. G. Negrean 1979 [BUCM];
 LN40 – Răstolița (382; 383);
 LN50 – Lunca Bradului (382; 383); Neagra (382; 383).
- Județul Neamț
 MM17 – Munticelu-Cheile Șugăului (269);
 MM18 – Bicz Chei (601), Cheile Șugăului (601), leg. G. Negrean 1986 [BUCM]; Cheile Bicazului, T. Săvulescu, T. Rayss 1933 [BUCM]; Cheile Bicazului, Râul Lapoșul, leg. G. Negrean 1986 [BUCM];
 MM18/19 – Bicazul Ardelean (647);
 MM29/39 – Bicz (544; 648), leg. G. Gavrilescu 1966 [PNHM]; Bicz, leg. V. Zanoschi 1967, sub var. *willdenowiana* [IASI];
 MM37 – Valea Tarcăului (519);
 MM39/49 – Pângărați (368), Dealul Paru, leg. G. Gavrilescu 1966 [PNHM];
 MM49 – Viișoara, leg. G. Negrean 1985 [BUCM]; Preluca, leg. G. Negrean 1985 [BUCM]; Doamna, Râul Doamna, leg. G. Negrean 1985 [BUCM];
 MM49/59/MN50 – Muntele Cozla, leg. N. Nechita 1983 [PNHM]; Muntele Pietricica, leg. N. Nechita 1983 [PNHM]; Pietra-Neamț (14; 544), leg. C. Sandu-Ville, I. Rădulescu 1950 [BUCM], N. Nechita 1992 [PNHM]; Dealul Cernegura, leg. G. Negrean 1985 [BUCM];
 MM57/58 – pârâul Nechit (14);
 MM58 – pârâul Calu (14); pârâul Iapa (14); Pietra Șoimului (14);
 MM58/59/68/69 – Săvinești (14);
 MM59 – Izvoare (14); Dumbrava Roșie (14; 76); Cut (14); pârâul Mănăstirii (14); pârâul Văleni (14);
 MM68 – Traian (14); Roznov (14); Zănești (14); Slobozia (14); Luncani (14);
 MM68/78 – Podoleni (14);
 MM69 – Dănești (14); Dochia (14); Doina (14);
 MM69/MN60 – Lunca Cracăului (14); Girov (14);
 MM77 – Frunzeni (14); Costișa (14);
 MM78 – Negritești (14);
 MM79 – Mărgineni (14; 519), leg. C. Burduja 1971 [I]; Bălănești (493), leg. C. Burduja 1979, sub var. *gladulosa* [I]; Hoișești (14);
 MM86 – Lespezi (14);
 MM87 – Izvoare (14);
 MM89/MN80 – Dulcești (367; 493);
 MM98/99 – Ion Creangă (325; 349), leg. A. Stegaru 1972, 1973, 1979 [ROHM];

- MM99 – Bașta, leg. A. Stegaru 1977 [ROHM]; Roman, leg. A. Stegaru 1979 [ROHM];
 MM99/MN90 – Cordun, leg. V. Cărlan 1982 [ROHM];
 MN10 – Durău, leg. C. Sandu-Ville 1959 [BUCM];
 MN10/11 – Poiana Grințieșului, Brâul Suricul (647);
 MN10/20/21 – Ceahlău (530);
 MN12 – Săvinești (14);
 MN20 – Masivul Cehlău, Malul Bistrei (648); Masivul Cehlău (303);
 MN21 – Poiana Largului Hangu (646);
 MN21/31 – Hangu (646);
 MN30 – Potoci (646);
 MN33 – Schitul Procor (161); Dealul Afinișului (161);
 MN40/50 – Gârcina, leg. C. Horeanu 1985 [SVHU];
 MN42 – Vânători – Neamț, leg. C. Petrescu 1917, 1923, sub var. *willdenowiana* [I], C. Petrescu 1922, 1923, incl. var. *vulgaris* [I];
 MN42/52 – Târgu Neamț, leg. F. Nechita 1973 [ROHM]; Cetatea Neamțului (161), leg. I.C. Constantineanu 1919 [BUCM];
 MN43 – Mănăstirea Neamț (161), leg. I. Constantineanu 1919 [BUAG; BUCM; I], I. Călărășanu 1977 [ROHM]; Valea Nemțișorului (90; 161; 520); Rezervația „Dumbrava” (161); Dealul Dobreanu (161); Dealul Brăilenei (161); Dealul Rusu Mic (161); Culmea Vovidenia (161); Schitul Icoanei (161); pâraul La Cruce (161);
 MN50 – Negrești, leg. V. Cărlan 1982 [ROHM];
 MN51 – Țolici, leg. I. Sârbu 1968 [BUAG], C. Burduja 1969 [PNHM];
 MN70 – Bahna Mare, leg. N. Nechita 1989 [PNHM]; Văleni (14);
 MN71 – Ghindăoani-Tupilați (78);
 MN80 – Gherăiești, leg. M. Popa 1965 [I], N. Barabaș 1970 [BUAG; I];
 MN80/81 – Botești, leg. M. Bursuc 1969 [I];
 MN80/90 – Săbăuani, leg. P. Bliderișanu 1990 [ROHM];
 MN90 – Traian (14);
 NM09 – Gădinți (325; 349), leg. F. Nechita 1972, A. Stegaru 1977, 1978 [ROHM]; Dealul Olaru, leg. C. Petrescu 1923, sub var. *vulgaris* [I];
 NM09/19 – Poienari (493).
- Județul Olt
 GQ32 – Vulpeni, în lunca Giamărtăluului (397);
 KJ96/97 – Studina, leg. C. Zahariadi 1950 [BUCA];
 KK60 – Popânzălești, Pădurea Perișor (69); Pădurea Strehaia (69);
 KK61 – Baldovinești (397);
 KK62 – Vărtina (396); Pietriș (397); Găvănești (397); Ghioșani (397);
 KK72 – Morunești (396; 397);
 KK80 – Osica de Sus, Coasta Vlădurenilor (69);
- Județul Prahova
 LK99/MK09 – Câmpina, leg. V. Sanda 1961 [BUCA];
 LL72 – Parcul Național Bucegi (529);
 LL81/82 – Sinaia (352), leg. G. Dihoru 1955 [BUCA], M. Moșneagă 1969, 1970 [PLHM];
 Sinaia, Valea Piatra Arsă, leg. B. Brânduș 1961, [BUCA]; Sinaia, Valea Peleşului leg. G. Negrean 1990 [BUCM]; Sinaia, Piscul Căinelui, 1948 [BUCA]; Sinaia, lunca Prahovei, leg. G. Negrean 1977, 1990, 1998 [BUCM]; Valea Largă, leg. G. Negrean 1985 [BUCM]; Sinaia, la Sfânta Ana (38); Valea Prahovei (533);
 LL82 – Poiana Țapului (38);
 LL82/83 – Valea Cerbului (352), leg. V. Sanda 1961 [BUCA]; Bușteni (38);
 LL91 – Halta Posada, leg. G. Negrean 1985 [BUCM];
 LL91/92 – Gârbova (626);
 MK17 – Pădurea Crângu lui Bot, leg. A. Dihoru 1970, [BUCA];
 MK26 – Pisculești, leg. Dihoru 1972 [BUCA]; Tinosu, leg. G. Negrean 1974 [BUCM];
 MK27/28 – Bucov, leg. A. Mărgineanu 1977 [PLHM];
 MK37 – Valea Călugărească (168);

- MK38 – Hârșă, leg. T. Săvulescu 1930 [BUCM];
 MK58/59 – Stânca Tohani (175);
 ML10/11 – Slănic, leg. M. Moșneagă 1957 [PLHM];
 ML13 – Munții Ciucaș, Groapa lui Buda, leg. D. Parascan 1960 [BVHU]; Cheia (104; 172);
 Munții Ciucaș, Valea Teleajenului (Suzana, Cheia) (103); Valea Cheiței (103); Cheia, leg. & det. Ștefănuț S., 1.07.2009 (!);
 ML14 – Valea Berei (33; 103; 544), leg. V. Bănescu 1960 [BUCM]; Munții Ciucaș, Cabana Muntele Roșu, leg. & det. Ștefănuț S., 1.07.2009 (!);
 ML14/24 – Munții Ciucaș, Babarunca, leg. O. Constantinescu 1965 [BUCM]; Ciucaș (392);
 PK26 – Tinosu, pârâul Măciucatul, leg. A. Dihoru 1972 [BUCA].
- Județul Satu Mare
 FT06 – Dindești, Valea Tăul Morii, leg. G. Negrean 1977 [BUCM];
 FT07/08/18 – Carei (27; 461; 493);
 FT08 – Foieni (27; 493);
 FT18/28 – Moftin (461);
 FT27 – Țara Oașului (228);
 FT36 – Dobra, leg. A. Buia 1939 [CLA];
 FT39/49 – Satu Mare (461);
 FT67 – Poiana Codrului (252);
 FU50/60 – Livada – Orașul Nou, Dealul Mujdeni, leg. G. Negrean 1983 [BUCM].
- Județul Sălaj
 FT21/22 – Munții Plopiș (114);
 FT61/62 – Românași – Poarta Sălajului, leg. D. Pázmány 1971 [CLA].
- Județul Sibiu
 GR18 – Miercurea Sibiului (125; 195);
 GR28 – Sângătin (125; 195); Apoldu de Jos (125);
 GR28/29 – Ludoș (125; 195);
 GR29 – Gusu (125; 195); Presaca (125; 195); Bogatu Român (195);
 GR29/GS20 – Păuca (124; 125; 195);
 GR36/37 – Orlat (153);
 GR39 – Armeni (124; 125; 195);
 GS20 – Broșteni (125; 195);
 KL65 – Sădurel (194; 195);
 KL66/76 – Poplaca (153; 195);
 KL68/78 – Ocna Sibiului (195; 352; 582), leg. N. Vlaicu 1979 [TMHM];
 KL69 – Sădincea (195);
 KL75 – Râu-Sadului (194; 195);
 KL76 – Cisnădie (195), leg. Bergleiter 1856, Paullini [SIB]; Muntele Măgura (194);
 Cisnădioara (153; 195); Măgura Cisnădiei (195); Rășinari (195); Cristian (153);
 KL76/86 – Sadu (153; 194; 195); Valea Sadului (530);
 KL77/87 – Sibiu (195; 530), leg. M. Fuss 1855 [SIB]; Sibiu, Valea Rusciiori, leg. G. Negrean 1977 [BUCM]; Sibiu, Pădurea Dumbrava, leg. G. Negrean 1984 [BUCM]; Sibiu, Lunca Cibinului, leg. G. Negrean 1992 [BUCM];
 KL78 – Șura Mare (195), leg. M. Fuss 1852, Ormay 1882 [SIB]; Dealul Zakel (195);
 KL78/79 – Slimnic, Dealul Zakel (557; 563);
 KL84/85 – Cheile Oltului (450);
 KL85 – Tălmăcel (194; 195); Podu Olt (195);
 KL85/86 – Tălmăciu (153; 194; 195);
 KL86 – Veștem (195);
 KL87 – Daia (195), leg. K. Ungar 1906 [SIB]; Nou (195), leg. M. Fuss 1839 [SIB]; Gușterița (195; 560); Bungard (195);
 KL89 – Boarta (195); Buia (195); Ștenea (195);
 KL96 – Bradu (195), leg. M. Fuss 1863, 1873 [SIB];
 KM71 – Văleni (195);
 KM75 – Valea Lotrioara (195);

- KM77 – Turnișor (195);
 KM81 – Dealul Proștea Mare (526);
 KM81/82/91/92 – Bazna (195);
 KM81/91 – Târnavă (195);
 KM91 – Mediaș (195); Mediaș, Dealul Kessler (526);
 KM92 – Păucea (195); Păucea, Dealul Furcilor (622);
 LL16 – Cârțișoara, leg. G. Negrean 1983 [BUCM];
 LL29 – Movile (195);
 LM00 – Pelișor (196);
 LM01 – Biertan (196);
 LM09 – Bârgăniș (196);
 LM10 – Nou Săsesc (384);
 LM11/12 – Laslea (384);
 LM20 – Iacobeni (195); Netuș (195);
 LM30 – Țeline (384).
Județul Suceava
 LN46/47 – Ponoare (343; 345); Frumoasa (346);
 LN56/57 – Cârlibaba, leg. M. Răvărui 1939, 1951, incl. var. *vulgaris* [IASI]; Cârlibaba, P. Pascal 1968, sub var. *perennans* [IASI];
 LN69 – Măgura – Câmpulung Moldovesc, leg. D. Zaharia 1981 [SVHM];
 LN73 – Șarul Bucovinei (18); Neagra Șarului (18);
 LN74 – Vatra Dornei, leg. G. Negrean 1992 [BUCM];
 LN79 – pâraul Negru-Brodina (630);
 LN82 – Hoghia Mare (86; 307); Hoghia Mică (86; 307); Seredna (86; 307); Drăgoiasa (305);
 LN84 – Valea Bistriței, Cheile Zugrenilor (379), leg. G. Negrean 1997 [BUCM];
 LN88 – Dămăcușa, Răulețul Peteac (307); Rașca (307);
 LN88/98 – Moldovița (307), leg. G. Turenschi 1958 [IASI];
 LN94 – Satu Mare (89);
 LN95 – Muntele Rarău (465); Plaiul Todirescu-Slătioara (611); Bodea, sub var. *willdenowiana* (466);
 LN96/MN06 – Vama (307);
 LN97 – Frumosu (307);
 LN98 – Ciumârna „La Palmă” (307);
 LP70 – Paltin (307);
 MN03 – Broșteni (305), leg. C. Horeanu 1982 [FOHM]; Cristișor, Neagra Broștenilor (300);
 Cristișor (305);
 MN09 – Sucevița, leg. T. Luceascu 1987 [IASI]; Mănăstirea Sucevița, leg. G. Negrean 1977, 1997 [BUCM];
 MN16 – Gura Humorului, Parcul Ariniș, leg. G. Negrean 1983 [BUCM];
 MN18 – Munții Obcina Mare, Solca, Valea Argel, leg. G. Negrean 1983, 1993 [BUCM]; Solca, Valea Tocar, leg. G. Negrean 1987 [BUCM]; Clit, Valea Clitului, leg. G. Negrean 1983 [BUCM];
 MN19 – Horodnicul de Sus (89);
 MN19/29/MP10/20 – Rădăuți (89);
 MN27 – Ilișești, leg. I. Morariu 1950 [BVHU], M. Vasiliu 1973 [SVHM]; Vârful Dealului, râul Blândețul, leg. G. Negrean 1983 [BUCM]; pâraul Soloneț, Humoreni (630);
 MN28 – Dolina – Iaslovăț (89);
 MN28/38 – Todirești – Buhărie (89);
 MN29 – Burla – Volovăț (89); Țibeni (89); Milișăuți (89); Bădăuți, Valea Suceviței (89);
 MN29/39 – Grănicești (89);
 MN37 – Florinta, leg. T. Chifu 1973 [I];
 MN38 – Iaslovăț (89); Iaslovăț, Valea Solcuței (89); Dărmănești (89);
 MN39 – Călinești, leg. C. Dobrescu 1966 [I]; Iacobești (89);
 MN39/MP30 – Bahne - Calafindești (89); Horait - Calafindești (89);
 MN45 – Dealul Ciorsaci-Fălticeni (326);
 MN46/47 – Bosanci, leg. C. Horeanu 1973 [BRHM]; Ponoare – Bosanci, leg. C. Horeanu 1971 [SVHU];

- MN47 – Rezervația Frumoasa (329; 369);
 MN47/48 – Suceava, leg. D. Zaharia 1982 [SVHM];
 MN57 – Dumbrăveni (349);
 MN58 – Siminicea, leg. I.C. Constantineanu 1901 [BUCM];
 MN63 – Drăgușeni (493);
 MN65 – Dolhești (493);
 MN66 – Slobozia (89);
 MP00 – Voitinel (89);
 MP00/10/11 – Frătăuții Noi (89);
 MP10 – Frătăuții Vechi (89);
 MP20 – Aga – Dornești (89); Dornești (89);
 MP20/30 – Ratoș – Bălcăuți (89); Bălcăuți – Găvanu (89); Stavesci – Bălcăuți (89).
Județul Teleorman
 LJ24/34 – Turnu Măgurele (168);
 LJ67 – Pădurea Nanov, leg. G. Negrean 1980 [BUCM].
Județul Timiș
 DR59/69/DS50/60 – Dudeștii Vechi (123);
 DR69 – Nerău (123);
 DR83/93 – Foeni (123); Cruceni (123; 234);
 DR84 – Ionel (123; 234);
 DR85 – Otelec (123);
 DR89 – Pesac (123);
 DR89/99/DS80/90 – Periam-Port (142);
 DR92 – Giera (123);
 DR93 – Gad (123);
 DR94 – Giuvălz (123); Ivanda (123);
 DR95 – Sânmartinul Sârbesc (123; 234);
 DR96 – Beregsău (72); Beregsău Mic, Lunca Bergsăului (235);
 DS60/70 – Sânnicolau Mare (123);
 DS70/80 – Saravale (123);
 ER02 – Livezile Banat (123);
 ER03 – Rudna (123; 234);
 ER03/04/13/14 – Ceacova (123);
 ER04/05 – Peciul Nou (123; 234);
 ER05 – Dinaș (123; 493);
 ER06 – Sânmihaiul Român (123; 234); Udvin (123); Săcălaz (123);
 ER07 – Becicherecul Mic (123); Dudeștii Noi (123);
 ER12 – Deta (73); Ofsești (123);
 ER12/22 – Denta (123);
 ER13 – Ghilad (123);
 ER14 – Pădureani (123);
 ER15 – Parța (123), leg. N. Vlaicu 1973 [TMHM]; Voiteg (123); Șaga (234);
 ER15/16 – Giroc (234);
 ER16/17/26 – Timișoara (123), leg. G. Bujorean 1942, 1944, Angelescu 1947, incl. var. *willdenowiana* [FRE 3253a; BUCA; BUAG; BVHU; CL; CLA; I; SIB], V. Tudor 1944 [TMMJ];
 Timișoara, la Mehala (352);
 ER23 – Folea (123);
 ER24 – Liebling (577); Iosif (123);
 ER25 – Uliuc (234);
 ER25/26 – Urseni (234);
 ER26 – Albina (234), leg. N. Vlaicu 1982 [TMHM]; Bucovăț (234); Moșnița Nouă (234);
 Ghiroda (234);
 ER33 – Șipet (123);
 ER36 – Bazoș (234);
 ER37 – Izvin (234);

ER39 – Fibiș (235).

Județul Tulcea

- NK97 – Piatra Fetei, leg. Maria Cîndea 1976 [BRHM];
 NL90 – Greci, leg. C. Horeanu 1981 [SVHU]; Muntele Pricopan (534); Culmea Pricopan (10);
 PK05 – Casimcea (199; 404), leg. C. Horeanu 1970 [SVHU];
 PK06/07 – Topolog, leg. C. Horeanu 1973 [SVHU]; Măgurele (404);
 PK15 – Războieni, leg. C. Horeanu 1972 [SVHU];
 PK18 – Horia, leg. C. Horeanu 1981 [SVHU]; Dealul Consul (!), det. V. Sanda, 12.06.2008;
 PK37 – Babadag (164; 174; 534), Kiurum Tarla, leg. G. Dihoru 1961 [BUCA]; Pădurea
 Babadag, valea Caugagia, leg. G. Negrean 1978 [BUCM]; Doloșman, leg. G. Dihoru 1965 [BUCA];
 Codru, leg. G. Dihoru 1961 [BUCA];
 PK44 – Grindul Lupilor (556);
 PK89 – Caraorman (177; 395);
 PL10 – Niculițel (45), leg. C. Horeanu 1969 [SVHU]; Filimon (45);
 PL11 – Isaccea (639);
 PL40 – Tulcea, leg. G. Negrean 1978 [BUCM];
 PL60 – Vulturul (535);
 PL73/83 – Chilia Veche (440);
 PL80/90 – Crișan (535), G. Negrean 1982 [BUCM];
 PL91 – Letea (177; 282; 460);
 QK07 – Delta Dunării, leg. O. Stoian 1991 [TULCEA]; Sf. Gheorghe, Grindul Sărăturile, leg.
 G. Negrean 1979 [BUCM]; Sf. Gheorghe (177);
 QK08 – Grindul Sărăturile (206);
 QL00/10 – Sulina (177; 394; 395), leg. N. Vlaicu 1969, 1981 [TMHM].

Județul Vaslui

- NM18 – Țibăneștii Buhlii, pe Valea Țibănești (182; 183);
 NM37 – Oșești, leg. V. Cârlan 1972 [ROHM]; Fâstâci-Cozmești (183);
 NM38 – Glodeni, leg. C. Dobrescu 1971 [I]; Valea Mare-Negrești (183);
 NM40 – Tutova, leg. M. Răvăruf 1949, E. Turenschi 1961, sub var. *willdenowiana* [IASI];
 NM46 – Pușcași (182); Laza, pe Valea Racovei (182); Scânteia (182);
 NM47 – Dobroslovești-Telejna (183); Ștefan cel Mare (183);
 NM48 – Buhăiești (182); Măcărești-Telejna (183); Bolați-Rebricea (183);
 NM49 – Draxeni (183); Tatomirești-Rebricea (183);
 NM51 – Trestiana (182), leg. C. Sandu-Ville 1948 [BUCM]; Dealu Mare (318);
 NM51/52 – Bârlad (60), leg. Corduneanu 1974, Pinteia 1992 [BDHM];
 NM55 – Bulboaca, leg. I. Sârbu 1968 [I]; Deleni (39; 183);
 NM57 – Moara Domnească, pe Valea Sărății (182);
 NM57/67/68 – Solești, pe Valea Vasluietului (182; 183);
 NM58 – Bereasa-Dănești (183);
 NM59 – Emil Racoviță (39);
 NM59/NN50 – Dobrovăț (39);
 NM63 – Dodești (318);
 NM65 – Oltenești, leg. C. Horeanu 1982 [SVHU];
 NM65 – Târzii (318);
 NM68 – Miclești (183);
 NM70/71 – Blăgești (318);
 NM71 – Mălușteni (318);
 NM73 – Popeni-Găgești (318);
 NM75 – Șișcani (318);
 NM85 – Saca-Todireni (336);
 NM86/96 – Stănilești (318);
 NM95 – Focșa (182); Tăcuta (182);
 NN40 – Protopopești (39).

Județul Vâlcea

- KK67 – Depresiunea Loviștei, Valea Băiașul, leg. G. Negrean 1987 [BUCM];

- KK69 – Foleștii de Sus, Dealul Colnițe (452);
 KK78/88 – Bazinul Bistriței Vâlcii (453);
 KK79 – Păușești – Otășău (452);
 KK89 – Ocele Mari, Dealul Marina (106);
 KK99/KL90 – Râmnicu Vâlcea, Dealul Marina (106);
 KL80 – Olănești, leg. N. Vlaicu 1977 [TMHM];
 KL82 – Proieni, pe Muntele Coșoavei, leg. T. Săvulescu 1920 [BUCA]; Mănăstirea Turnu, leg. S. Rădulescu 1948 [BUCA]; Călinești (525), leg. G. Negrean 1987 [BUCM]; Golotreni (60);
 KL92 – Muntele Cozia, Plaiul Mocirlele, leg. G. Negrean 1987 [BUCM]; Muntele Cozia (365).
Județul Vrancea
 ML74/75 – Furu Mic, Furu Mare, Monteoru (597);
 ML78 – Cheile Tișitei (553);
 ML79 – Soveja (119); valea pârâului Chiua (119); valea pârâului Dumicuș (119); Rucăreni (119);
 ML84/94 – Chiojdeni, leg. T. Săvulescu, C. Sandu 1934 [BUCM];
 ML86 – Andreiașu de Jos (118); Andreiașu de Sus (118); Rezervația Cenaru (118; 270); Dealul Fetigului (118); Dealul Pătranei (118); Groapa Stancei (118); Gura Tojanului (118); la Durbaca (118); Râpa Pinului (118); valea pârâului Șipotele (118); Costești (118); Dealul Stoichiței (118); Răchitașu (118); valea pârâului Olteanu (118); valea pârâului Porcului (118); dealul Piscul Berzei (118); Canton Monteoru (118);
 ML87 – Reghiu (118); valea pârâului Reghior (118); Cheile Nărujei (552);
 ML89 – valea pârâului Sărat (119); Fetești (119); valea pârâului Cremenet (119); Pădurea lui Axente (119).
 ML89/99 – Răcoasa (119);
 ML94 – Dumitrești, leg. N. Ștefan 1974 [RSHM];
 ML96 – Mera (118); Pădurea Crâng (118); Valea Ciocănelele Mari (118); Valea Ciocănelele Mici (118);
 ML97 – Rezervația Reghiu-Scruntar (118);
 ML99 – La Cruci (119); Varnița (119); Podul Cozmești (119);
 NL03 – Cornetu (522); Obrejița (522);
 NL04 – Soveja, leg. C. Sandu-Ville 1959 [BUCM]; Dumbrăveni (598);
 NL04/05 – Urecheși (598);
 NL04/14 – Gugești (598);
 NL05 – Cârligele (118; 522); Dălhăuți (522); Cotești (598); Rezervația Dălhăuți (118);
 NL06 – Odobești (118; 598); Pitulușa (118); Unirea (118); Broșteni (118); Beciu (118);
 Faraoanele (118); Vârteșcoiu (118);
 NL06/07 – Jariștea (118);
 NL06/16 – Câmpineanca (118; 522);
 NL07 – Putna (493);
 NL08 – Muncelu (119); Panciu (119); Satu Nou (119); Valea Câmpului (119); Străoane (119);
 valea pârâului Repejoara (119); Schitul La Brazi (119); Repedea (119);
 NL13 – Bogza (522);
 NL15 – Golești (118; 598);
 NL15/16 – Focșani (493), leg. E. Boancă 1967, 1972 [FOHM];
 NL16/26 – Dealul Cheia (118);
 NL17 – Punctul Tișița (119); Bizighești (119; 493);
 NL17/18 – Mărășești (119); Halta E. Grigorescu (119);
 NL25 – Răstoaca (118); Milcovul (118); Măndrești (118);
 NL27 – Doaga (119; 349);
 NL34 – Călienii Noi (349);
 NM11 – Lespezi (349); Șișcani (349);
 NM20 – Buda (349).

***Medicago marina* L.**

Date corologice (Fig. 6)

Județul Constanța

- PJ25 – Mangalia (352; 378; 460);
 PJ27 – Techirghiol (75), leg. T. Săvulescu 1915 [BUCA], D. Mititelu 1953 [SIB];
 PJ28 – Agigea (178; 351; 352; 354; 378), leg. Z.C. Panțu, T. Solacolu 1923 [FRE 429b], Z.C. Panțu 1923 [I; SIB], H. Skolka 1953 [SIB], C. Pancu 1956, I. Sârbu 1971 [BUAG], M. Moșneagă 1959 [PLHM], G. Dihoru 1956 [BUCA], T. Chifu 1962, C. Burduja 1967 [I], S. Haja 1969 [DOHM]; Gara Agigea, V.1973, leg. G. Negrean (178);
 PJ28/29/38/39 – Constanța, leg. I. Prodan 1910 [BUCA];
 PJ37 – În regiunea litorală în drumul spre Tuzla (61); Eforie Sud (351; 354), leg. I. Todor, V. Ciocârlan, S. Dinulescu 1956 [GLR 73], Z.C. Panțu 1923 [I], T. Săvulescu 1932 [BUCA], A. Nyárády 1952 [CLA], I. Todor 1956 [BUAG; PTHM], P. Pascal 1959 [IASI], I. Morariu 1962 [PLHM], C. Horeanu 1969 [BRHM; FOHM; GLHM]; Tuzla (178; 352; 460), leg. A. Borza 1923 [BUAG; I; SIB]; Eforie Sud, Tuzla (378);
 PJ37/38 – Eforie (75; 178; 351; 352), leg. I. Grințescu 1949 [BUCA], I. Morariu 1954, 1956, 1958 [BVHU; PLHM], E.I. Nyárády 1957 [CVHM], Anton 1961 [BDHM];
 PJ38 – Eforie Nord (350), leg. I. Todor 1956 [BUAG; BVHU], I. Morariu 1963 [PLHM], C. Horeanu 1968, 1969 [BRHM; GLHM];
 PJ39 – Mamaia (178; 352; 378; 460), leg. T. Săvulescu 1914 [BUCA].

Județul Tulcea

- PK44 – Grindul Lupilor (178; 556);
 PK55 – Gura Portiței, leg. T. Eremia, 1984 [GLHM];
 QK07 – Sfântu Gheorghe, leg. O. Stoian 1991 [TULCEA]; Brațul Sfântu Gheorghe, leg. G. Grințescu 1924, 1926 [BUCA];
 QK08 – Movablele Paraipan, VI. 1974, leg. G. Negrean (178).

***Medicago minima* (L.) L.**

Syn.: *M. polymorpha* var. *minima* L.

Denumire populară: Vârtejul pământului.

Integrare cenotică:

- *Achilleo-Festucetum pseudovinae* (Magyar 1928) Soó (133) 1945 (syn. *Cynodontofestucetum pseudovinae* auct. roman.) (381);
- *Aegilopsetum cylindricae* Buia et al. 1959 (441);
- *Agropyretum pectiniformae* (Prodan 1939) Dihoru 1970 (381; 404; 439);
- *Agropyro brandzae-Thymetum zygoidei* Dihoru (1969) 1970 (404);
- *Agropyro cristati-Kochietum prostratae* Zólyomi 1958 (462; 534);
- *Alysso-Sedetum* Oberd. et Th. Müller 1961 (58);
- *Alysso petraei-Sedetum hispanici* Schneider-Binder et al. 1971 (566);
- *Artemisietum maritimae* (Kristiansen 1927) Br.-Bl. et de Leeuw 1936 (439);
- *Artemisio-Festucetum pseudovinae* (Magyar 1928) Soó (1933) 1945 (123).
- *Artemisio austriacae-Peoeum bulbosae* Pop 1970 (10), *saturejetosum caeruleae* (Cristurean et Țeculescu 1970) Sanda et Popescu 1998 (14; 131; 404; 413; 439; 441);
- *Asphodelino luteae-Paliuretum* Sanda et Popescu 1999 (syn. *Paliureto-Crataegetum monogynae* Cristurean et Țeculescu (1968) 1970) (131);
- *Asperulo capitatae-Seslerietum rigidae* (Zólyomi 1939) Coldea 1991 (145; 149);
- *Asplenio rutaemurariae-Melicetum ciliatae* Soó 1962 (424);
- *Astragalo ponticae-Stipetum ucrainicae* Sanda et Popescu 1999 (404);
- *Botriochloetum (Andropogonetum) ischaemi* (Kristiansen 1937) Pop 1977 (226; 234; 381; 384; 548);
- *Botriochloetum (Andropogonetum) ischaemi* (Kristiansen 1937) Pop 1977 (404), *caraganetosum frutices* Dobrescu et Vițalariu 1973 (124; 171; 186; 426; 451);

- *Brometum tectorum* Bojko 1934 (79; 360);
- *Bromo-Cynodontetum* I. Pop 1970 (556);
- *Cariceto humilis-Brachypodietum pinnati* Soó (1942) 1947 (syn. *Caricetum humilis subcarpaticum* Ciocârlan (1968)1969) (94);
- *Chrysopogono-Caricetum humilis* Zólyomi (1950) 1958 (59);
- *Cleistogeno-Festucetum rupicolae* (Soó 1930) Zólyomi 1958 corr. Soó 1964 (561);
- *Cynodonti-Medicaginetum minimae* Popescu et Sanda 1975 (437; 441);
- *Cynodonti-Poëtum angustifoliae* Rapaics ex Soó 1957 (360; 381; 598);
- *Cynodonto-Atriplicetum tataricae* Morariu 1943 (10; 351);
- *Danthonio-Chrysopogonetum grylli* Boşcaiu (1970) 1972 (130; 451);
- *Echio-Melilotetum albi* R. Tüxen (1942) 1947 (171);
- *Festucetum callieri* Şerbănescu 1965 apud Dihoru (1969) 1970 (syn. *Sedo hillebrandtii-Festucetum callieri* Sârbu et al. 1997) (404; 555);
- *Festucetum rupicolae* Burduja et al. 1956 (381);
- *Festucetum vaginatae* Rapaics ex Soó 1929 (399);
- *Festuco rubrae-Agrostetum capillaris* Horvát 1951 (86);
- *Festuco rupicolae-Caricetum humilis* Soó (1930) 1947 (94);
- *Hypochoeri radicatae-Agrostetum tenuis* Pop et al. 1988 (219);
- *Hordeetum maritimi* Şerbănescu 1965 (439);
- *Hordeetum murini* Libbert 1932 em. Passarge 1964 (360);
- *Limonio gmelini-Artemisietum monogynae* Ţopa 1939 (516);
- *Medicagini minimae-Festucetum valesiaca* Wagner 1940 (131; 109; 124; 171; 183; 273; 333; 381; 384; 399; 423; 441; 451; 511; 513; 561);
- *Melico-Phleetum montani* Boşcaiu et al. 1966 (56);
- *Petrorhago-Verbascetum speciosae* Dihoru et al. 1973 (171);
- *Poëtum pratensis* Răvăruţ et al. 1956 (242);
- *Polygalo majoris-Brachypodietum pinnati* Wagner 1941 (384);
- *Potentillo arenariae - Festucetum pseudovinae* Soó (1939) 1950 (syn. *Festucetum pseudovinae* Bojko 1931 (507);
- *Potentillo-Festucetum pseudodalmatica* (Domin 1933) Majovský 1954 (360; 441);
- *Pruno spinosae-Crataegetum* Soó (1927) Hueck 1931 (598);
- *Rhinantho rumelici-Brometum erecti* Sanda et Popescu 1999 (46);
- *Saliceto rosmarinifoliae-Holoschoenetum vulgaris* Mititelu et al. 1973 (439);
- *Sambucetum ebuli* Felföldy 1942 (241);
- *Saxifrago-Poëtum nemoralis* Pop 1968 in Pop et Hodişan 1985 corr. *Saxifrago-Poëtum montanae* Sanda et al. 2001 (422);
- *Scorzonero parviflorae-Juncetum gerardii* (Warming 1906) Wendelberger 1943 (285);
- *Secali sylvestris-Brometum tectorum* Hargitai 1940 (513; 556);
- *Seslerio heuflerianae-Hippophaëtum rhamnoides* Ştefan 1995 (600);
- *Stipetum capillatae* (Hueck 1931) Krausch 1961 (10; 381; 404; 507);
- *Stipo aristellae-Carpinetum orientalis* Ştefureac et Popescu 1970 (609);
- *Syringo-Genistetum radiatae* Maloş 1972 (301);
- *Syringo-Fraxinetum orni* Borza 1958 em. Resmeriţă 1972 (532);
- *Taraxaco serotinae-Festucetum valesiaca* (Burduja et al. 1956, Răvăruţ et al. 1956) Sârbu et al. 1999 (14);
- *Teucratio capitata-Convolutetum lineatae* Chifu et Ţupu 2009 (91);
- *Thymetum comosi* Pop et Hodişan 1963 (424);
- *Thymio pannonicum-Chrysopogonetum grylli* Doniţă et al. 1992 (syn. *Chrysopogonetum grylli* Soó 1939) (131; 384);
- *Thymio comosi-Festucetum rupicolae* (Csürös et Gergely 1959) Pop et Hodişan 1985 (syn. *Festucetum sulcatae calciphilum* Csürös et Gergely 1959) (226);
- *Tribulo-Tragetum* Soó et Timar in Timar 1954 (360);
- *Trifolio molinerii-Dasypyretum villosae* Boşcaiu et Resmeriţă 1967 (171);
- *Trifolio striati-Taeniatheretum caput-medusae* Sanda et al. 2001 (syn. *Elymetum asperi* Păun (1964) 1966) (397);

- *Ventenato dubiae-Xeranthemum cylindraceum* (Borza 1950) Sanda et al. 1988 (397).

Date corologice (Fig. 7)

Județul Alba

- FR98 – Petrești (507);
 FR99 – Vurpăr (352; 570; 571);
 FR99/GR09 – Sebeș (507); Râpa Roșie (59);
 FS84/85/95 – Ocoliş – Vidolm, leg. A. Nyárády & C. Váczy 1959 [CLA];
 FS34/44 – Gârda de Sus (424);
 FS60 – Munții Metaliferi (22);
 FS64 – Poiana (226);
 FS70 – Bazinul Feneșului (248);
 FS80/81 – Cheile Ampoitei (145);
 FS90 – Oarda de Sus (507); Tăuți-Ampoi (423); Bărbant (352); Bărbant, Muntele Domnești (571)
 FS90/GS00 – Alba Iulia (137; 571), pe Dealul Bilac (352);
 FS93 – Munții Pleașa Râmățului, leg. I. Gergely 1965, sub var. *pubescens* [CL];
 FS94 – Muntele Colțești, leg. C. Papp 1944 [I]; Vălișoara (226); Depresiunea Trascăului (219; 221);
 GR08 – Călnic (507);
 GR19 – Podișul Secașelor (124);
 GS00 – Ciugud (507); Hăpria (507); Drâmbar (507);
 GS01 – Sântimbru, Dealul Bilubului (507); Oiejdea (571);
 GS03 – Mirăslău, leg. I. Gergely 1957 [CL];
 GS03/13 – Cheile Aiudului (226), leg. I. Gergely 1961 [CL];
 GS13/14 – Decea, leg. I. Resmeriță 1954 [CL];
 GS21 – Blaj, pe Pârva, Dealul Petrisatului (50); Cheile Turului (145).

Județul Arad

- ES20/21 – Arad (352), leg. L. Simonkai, sub var. *viscida* [CL]; Arad, Pusta Ghelin (461);
 ES42 – Șiria, Dealul Cetății, leg. M. Danciu 1979 [BVHU];
 ES80 – Dumbrăvița (16; 230; 417).

Județul Argeș

- LK26/36/37 – Pădurea Trivale (4; 430);
 LL21 – Valea Vâlsanului (4).

Județul Bacău

- MM51 – Nemira (323);
 MM71/81 – Mănăstirea Cașin (242); Dealul Cârjău-Cașin (242);
 MM77/87 – Dealul Bahna, Runc (14);
 MM82 – Dealul Prisaca (Malu) ;
 MM95/96 – Gherăiești (14);
 NM00 – Urechești (324);
 NM31/32 – Glăvănești (324).

Județul Bihor

- ES88 – Dumbrăvița (352);
 ES96 – Borz (352);
 ET61/70/71 – Dealul Șomleu-Oradea (352; 426);
 FT10 – Vadu Crișului (352), leg. V. Soran 1951 [CL]; Vadu Crișului, 1965, sub var. *pubescens* [CL]; Defileul Crișului Repede (55; 56; 475).

Județul Bistrița-Năsăud

- GT24 – Dumbrăveni (158; 571), leg. A. Czetz 1854 [CL]; Canciu (352);
 LN10 – Valea Șieului (352; 458; 571).

Județul Botoșani

- MN49/59/MP40/50 – Vârfu Câmpului (327);
 MN68 – Ipotești-Mihai Eminescu (277);
 MN78 – Botoșani, leg. C. Petrescu 1916, sub var. *mollissima* [I];

- MP50 – Gorovei (327);
 NN08/09 – Durnești (327);
 NN09 – Guranda (327);
 NN17/27 – Ciornohal (274);
 NN19 – Ștefănești, leg. C. Petrescu 1914 [I]; Stânca-Ștefănești (352);
 NP10/11 – Ripiceni (268).
- Județul Brașov
 LL47/48 – Făgăraș (30; 571);
 LL69/LM60 – Rupea (30; 352; 571);
 LL85/95 – Brașov, Dealul Melcilor, leg. D. Parascan 1963 [BVHU]; Brașov, Sprengi, leg. J. Römer 1889 [BVHU]; Brașov, Triaj – Dârbav, leg. P. Olaru 1963 [BVHU]; Brașov, Warthe, leg. I. Morariu 1955 [BVHU]; pe Tâmpa (352); Brașov, pe Dealul Cetății (29; 571);
 LL96 – Hărman, Dealul Lempeș, leg. I. Morariu 1957 [BVHU]; Sânpetru, leg. I. Morariu 1956, 1957 [BVHU; PLHM];
 ML06 – Podu Oltului, Dealul Capul Vițelului, leg. M. Danciu 1970 [BVHU].
- Județul Brăila
 NK29 – Făurei, leg. I. Gheonea 1967 [I];
 NL30 – Grădiștea (534);
 NL40 – Câmpia Brăilei (516);
 NL60 – Lacul Sărat (12);
 NL70/71 – Brăila, leg. P. Enculescu 1913 [BUAG].
- București
 MK21/22/31/32 – Merinani (60);
- Județul Buzău
 MK69 – Dealul Istrița (508; 510; 511; 544), leg. T. Săvulescu, T. Rayss 1930 [BUCM], V. Sanda 1962, 1963 [BUCA];
 MK79 – Sărata Monteoru (512), leg. V. Sanda 1964 [BUCA];
 ML63 – Budești (598);
 ML71 – Rezervația Păcelele (342; 590);
 ML73 – Vintilă Vodă, Dealul Bădinești (94);
 ML73/83 – între Vintilă Vodă și Sărulești, leg. V. Ciocârlan 1965, sub var. *viscida* [BUAG];
 ML81 – Dealul Cernătești, leg. V. Ciocârlan 1965, sub var. *mollissima* [BUAG];
 ML82 – Valea Balaurului, leg. A. Borza 1948 [I];
 ML92 – Greabănul, leg. N. Ștefan 1974, 1975 [RSHM]; Homești, leg. N. Ștefan 1975, 1976 [RSHM];
 ML93 – Dedulești (598); Tăbăcari (598);
 NL02 – Oreavu-Râmna (598);
 NL03 – Oratia (598);
 NL12 – Măcrina, leg. A. Turcu 1989 [BVHU].
- Județul Caraș-Severin
 EQ36 – Baziaș (609);
 EQ45 – Ostrovul Moldova Veche (360; 441; 627), leg. I. Morariu 1967 [BUCM], I. Morariu, M. Danciu, P. Ularu 1967 [BUCA], I. Morariu 1969 [BVHU]; Moldova Veche, leg. I. Morariu, M. Danciu 1966, sub var. *mollissima* [CL]; Pojejena (627); Dealul Golovârf (627); dealul drept al Văii lui Pârnu (627); Măcești (627);
 EQ54 – Coronini, Pescari și Moldova Nouă, la Gaura cu Muscă, leg. N. Roman 1965 [BUCM];
 EQ67 – Rezervația Beușnița (532);
 EQ77 – Bozovici, Dealul Baclan, leg. I. Goga 1961 [FRE 3461; BUCA; BUCM; TMMJ]; Bozovici, leg. I. Goga 1958, 1961, 1965, incl. var. *pubescens* [BUAG; BUCA; BVHU; CL; PLHM; PTHM; SIB];
 ER61/71 – Reșița, leg. V. Slonovschi 1968, sub var. *mollissima* [IASI];
 FQ07 – Mehadia (52);
 FQ08 – Crușovăț (52);
 FQ17 – Băile Herculane (52; 352; 457), leg. G. Bujorean 1922, sub var. *viscida* [CL]; Culmea Seseminului (74);

- FQ18 – Bogâltin (52).
Județul Călărași
 MJ78 – Ulmeni, leg. C. Chirilă, V. Ciocârlan 1955 [BUAG]; Oltenița, leg. G. Turcu 1954 [I], V. Ciocârlan 1987 [IASI];
 MJ79 – Valea Roșie (47);
 MK40 – Pasărea, leg. G. Turcu 1951 [I];
 NK11/12 – Dragoș Vodă, leg. C. Zahariadi 1950 [BUCA];
 NK50 – Jegălia (361), leg. D. Parascan 1958 [BVHU].
Județul Cluj
 FS87/88 – Gilău (352);
 FS87/97/98 – Florești, leg. E.I. Nyárady 1940 [CL], R. Soó 1943 [CL];
 FS97/98/GS08 – Cluj (297; 571), leg. Wolff [CL]; Cluj – Mănăștur, leg. J. Knapp [CL];
 Someșeni (352), leg. I. Pop 1955 [SIB], I. Hodișan 1956, incl. var. *pubescens* [CL; TMMJ];
 GS05 – Cheile Turzii (352; 636), leg. E.I. Nyárady 1933, incl. var. *pubescens* [CL], var. *viscida* (568; 571); Borzești (51);
 GS06 – Tureni (149);
 GS06/16 – Copăceni (149);
 GS08/18 – Apahida, Dealul Cicoș, leg. R. Soó 1943 [CL]; Apahida (352);
 GS15/16 – Băile Sărate, Turda (352), leg. I. Todor 1940, incl. var. *pubescens*, var. *viscida* [CL; PTHM]; Turda (207; 571);
 GS18 – Cojocna, leg. Melzer 1932 [CLA];
 KN71/72 – Unguraș (243), leg. Z. Hargitai 1943 [CL].
Județul Constanța
 NJ28/38 – Ostrov, leg. A. Popescu 1965 [BUCA];
 NJ37 – Esecchio (337);
 NJ57/58 – Băneasa, leg. A. Popescu 1965 [BUCA]; Băneasa – Canaraua Fetei (337), leg. G. Dihoru 1971 [BUCA];
 NJ76 – Dumbrăveni, leg. C. Horeanu 1969 [BRHM];
 NJ78 – Adamclisi, leg. G. Vițalariu 1963, sub var. *mollissima* [SIB];
 NJ79 – Rasova, Cochirleni, Malul Roșu (!), 11.06.2008;
 NK74 – Celea Mare, Valea lui Ene, Hârșova (404); Dealul Varoș (404);
 NK80/81 – Cernavodă (352), leg. E.I. Nyárady 1930, sub var. *pubescens* [CL];
 NK83 – Toplau (352), leg. E.I. Nyárady 1930, sub var. *pubescens* [CL];
 NK92 – Dealul Alah-Bair (99), leg. & det. Sanda V., 11.06.2008 (!).
 PJ09/PK00 – Medgidia, leg. C. Horeanu 1969 [BRHM];
 PJ14 – Hagieni (131; 280), leg. V. Zanoschi 1964 [IASI], C. Toma 1971 [BUAG; IASI], I. Sârbu 1971 [BUAG], M. Barna 1971 [TULCEA], G. Teodorescu 1971 [BVHU], G. Teodorescu, C. Toma, R. Rugină 1971 [PTHM], G. Negrean 1989 [BUKM];
 PJ16 – Amzacea (544), leg. T. Săvulescu 1936 [BUKM];
 PJ19 – Valul lui Traian, leg. C. Zahariadi 1957 [BUCA]; Basarabi (544), leg. I. Constantineanu 1914 [BUKM; I], T. Săvulescu, T. Rayss 1930 [BUKM], G. Adam 1963 [BUCA], N. Vlaicu 1978 [TMHM]; Valul lui Traian, leg. C. Zahariadi 1958 [BUCA]; Fântânița (643; 644);
 PJ24 – Vama Veche (413);
 PJ24/25 – Limanu, leg. M. Barna 1971 [TULCEA]; Limanu - Hagieni, leg. G. Teodorescu, C. Toma, R. Rugină 1971 [FMDE 334]; Hagieni (441).
 PJ25 – Mangalia (463); Mlaștina Herghelie (204);
 PJ27 – Techirghiol (351), leg. G. Grintescu 1925 [BUCA], N. Vlaicu 1978 [TMHM];
 PJ28 – Agigea, leg. E.I. Nyárady 1958, sub var. *pubescens* [CL], C. Horeanu 1968 [BRHM];
 Laz, leg. E.I. Nyárady 1958, sub var. *pubescens* [CL], G. Negrean 1975 [BUKM];
 PJ28/29/38/39 – Constanța (205), leg. P. Enculescu 1912 [I], T. Săvulescu 1930 [BUKM], G. Teodorescu 1971 [CL];
 PJ37 – Eforie Sud, Capul Turcului, leg. I. Morariu 1963 [BVHU]; Eforie Sud (354), leg. A. Nyárady 1952 [CLA], E.I. Nyárady 1958 [CL], I. Morariu 1962 [PLHM], C. Horeanu 1969 [BRHM]; Techirghiol, leg. I. Morariu 1962 [BVHU]; Eforie Sud, leg. E.I. Nyárady 1958, sub var. *mollissima* [CL]; Tuzla, leg. E.I. Nyárady 1958, sub var. *mollissima*, var. *pubescens* [CL];

- PJ37/38 – Eforie (351; 353), leg. I. Morariu 1963 [BVHU; PLHM], C. Váczy 1958 [CVHM];
 PJ38 – Eforie Nord, leg. N. Vlaicu 1978 [TMHM], I. Morariu, P. Ularu 1963 [CL], G. Negrean
 1998 [BUCM];
 PJ39 – Mamaia (439), leg. I. Morariu 1937, 1938 [PLHM];
 PK00 – Castelu (441);
 PK02 – Gălbiori, leg. E.I. Nyárády 1958, sub var. *mollissima* [CL];
 PK12 – Casian, leg. C. Horeanu 1972 [SVHU]; Cheia, leg. C. Horeanu 1970, incl. var.
mollissima [FOHM; SVHU]; Târgușor (463; 642), leg. C. Horeanu 1970, 1972 [BRHM; SVHU];
 Cheia (!), 12.06.2008
 PK20 – Ovidiu, leg. E.I. Nyárády 1958, sub var. *pubescens* [CL]; Năvodari (437; 439);
 PK21 – Năvodari – Capul Midia (441);
 PK22 – Palazu Mic, leg. C. Horeanu 1970 [SVHU]; Capul Midia (534);
 PK23 – Tariverde, leg. I. Prodan 1912 [BUCA];
 PK31/32 – Capul Midia (437; 439);
 PK33 – Cetatea Heraclea, leg. G. Dihoru 1960, 1961 [BUCA]; Grindul Saele (378); Grindul
 Chituc (378);
 PK33 – Istria, leg. I. Morariu 1957 [BVHU], C. Horeanu 1968, 1969 [GLHM].
- Județul Covasna
 LL96/97 – Ariușd, leg. M. Danciu 1972 [BVHU];
 ML08/18 – Ghidfalău, leg. S. Kovács 1977 [CVHM];
 ML29/MM20 – Turia (352; 570; 571).
- Județul Dâmbovița
 MK13/14 – Crevedia (352).
- Județul Dolj
 FP56 – Smârdan (363); Ciupercenii Noi (363);
 FP57 – Calafat, leg. G. Negrean 1979 [BUCM];
 FP65/66 – Desa (352; 363), leg. E.I. Nyárády 1929 [CRHM], G. Babaca 1949 [I]; Nebuna (352);
 FP66 – Poiana Mare (363);
 FP67 – Maglavit (352), leg. E.I. Nyárády 1929 [CL; CRHM];
 FP75 – Pisculeț, leg. E.I. Nyárády 1928, 1929 [CRHM];
 FP76 – Tunarii Noi, Tunarii Vechi (363); Piscul Vechi (352), leg. E.I. Nyárády 1929, sub var.
pubescens [CL];
 FP96 – Cârna (352); Bistreț (352);
 GQ11/20/21 – Craiova (352), leg. C. Petrescu 1916, sub var. *pubescens*, N. Roman 1960 [I];
 GP06 – Dunăreni – Cârna, leg. E.I. Nyárády 1929 [CL];
 GP09 – Radovan, Valea Rea (455);
 GP16 – Măceșu de Jos (352), leg. E.I. Nyárády 1929 [CL; CRHM];
 GP19 – Panaghia, leg. D. Cîrțu 1967 [BUAG; CRHM; IASI; SIB]; Panaghia, Valea Hoțului,
 leg. D. Cîrțu 1967 [FOE 973; BUAG; BUCA; BVHU; CLA];
 KJ65 – Dăbuleni (454);
 KJ79 – Teslui, leg. A. Năstase 1984 [CRHM];
 KK60 – Popânzălești (69), Pădurea Perișor (69), Pădurea Strehaia (69).
- Județul Galați
 NL27/28 – Cosmești (352; 349), leg. I. Todor 1944, sub var. *viscida* [CL];
 NL36/37 – Pădurea Drăgănești (191); Pădurea Dorasca (191);
 NL59/69 – Drăgușeni, leg. I. Sârbu 1975 [IASI];
 NL66/76 – Cuca, Pădurea Căligari (45);
 NL73/82/83 – Pădurea Gârboavele (333), leg. Z. Gociu 1944 [IASI]; Galați (338); Galați,
 Pădurea Bălțatu (45);
 NL78 – Băneasa, leg. M. Răvăruț 1950 [IASI]; Pădurea Breana-Roșcani (549);
 NL79 – Popișcani, leg. M. Răvăruț 1948 [BUCA];
 NL79/89 – Suceveni, leg. I. Sârbu 1973, sub var. *viscida* [I];
 NL87 – Valea Drăculeștilor, leg. I. Sârbu 1975, sub var. *mollissima* [IASI].
- Județul Giurgiu
 LK82/92/92 – Crevedia, leg. I. Morariu 1938 [PLHM];

- LK91 – Vadul Lat, leg. G. Negrean 1977 [BUCM];
 MJ27 – Băneasa (47);
 MJ28 – Mihai Bravu, leg. N. Vlaicu 1972 [TMHM];
 MJ39 – Comana (46; 47; 60; 352; 544; 620), leg. I. Todor, V. Ciocârlan, A. Dumitrescu, T. Ursu 1958 [GLR 74], I. Todor, S. Dinulescu 1957 [BUAG], I. Todor 1958, incl. var. *viscida* [BUAG; BVHU; I; IASI; PTHM], V. Ciocârlan, I. Todor 1958, sub var. *viscida* [BUAG; CL], I. Todor, V. Cîrlan 1958 [CLA], G. Negrean 1963 [PLHM], N. Vlaicu 1973 [TMHM].
 MJ48 – Greaca (432);
Județul Gorj
 FQ49 – Motru Sec, leg. Ștefana Roman 1953 [BUAG]; Piatra Cloșanilor (301);
 FQ58 – Isvarna, leg. G. Turcu 1953 [I];
 FQ58/59 – Tismana, leg. I. Șerbănescu 1953 [CL], G. Turcu 1953 [I];
 FQ76 – Negomir (456);
 FQ78/79/88/89 – Târgu Jiu, leg. G. Turcu 1953 [I];
 FQ84/85 – Turceni (456).
Județul Harghita
 LM62/63/73 – Odorheiul Secuiesc, leg. R. Soó 1942 [CL]; Depresiunea Odorheiului (386).
Județul Hunedoara
 FR28 – Roșcani (507);
 FR29 – Cărmăzănești, leg. M. Balazs 1992 [HDHM];
 FR38 – Bretea Mureșană (507);
 FR46 – Hăjdat (507); Teliuc (507); Cinciș (507);
 FR46/47 – Hunedoara (352; 571);
 FR47 – Valea Nandrului, leg. Maria Cîndea 1973 [HDHM];
 FR48 – Deva (352; 571), Dealul Szárhegy, leg. L. Simkovics 1882 [SIB]; Deva, Dealul Cetății (110; 372), leg. Maria Cîndea 1972, M. Balazs 1982 [HDHM]; Deva, leg. E.I. Nyárády 1928, sub var. *pubescens* [CL]; Piatra Coziei (352), leg. M. Ciuntu 1977 [HDHM]; Muntele Cozia (571), sub var. *viscida*;
 FR49 – Băița (352), sub var. *viscida* (571);
 FR54 – Băiești (352); Ohaba de sub Piatră (352); Ciopeia (352); Băiești (571), sub var. *viscida*;
 Ohaba de Sub Piatră (571), sub var. *viscida*; Ciopeia (571);
 FR55 – Dealul Olăreasa (507);
 FR56 – Valea „Sâncraii”-Călan (507);
 FR57 – Simeria, Măgura Uroiului (507); Petreni (352), pe valea Streiului (134; 571);
 FR58 – Simeria, Cărpiniș (507); Hărău (352; 571);
 FR64 – Pui (507);
 FR68/78 – Geoagiu, leg. C. Oescu 1944 [IASI];
 FR69 – Cheile Mada (21; 421); Piatra Ra (422);
 FR78 – Orăștie (544);
 FS51 – Buceș – Vulcan, leg. M. Ciuntu 1977 [HDHM].
Județul Ialomița
 MK64 – Borănești, leg. C. Zahariadi 1950 [BUCA];
 MK75 – Urziceni, leg. N. Roman 1952 [I];
 NK03/04 – Căzănești, leg. E.I. Nyárády 1958, sub var. *pubescens* [CL];
 NK23/33 – Slobozia, leg. A. Buia 1938 [CLA];
 NK42 – Perișor, leg. C. Zahariadi 1949 [BUCA];
 NK43 – Mărculești (352), leg. A. Paucă 1951, sub var. *viscida* [CL]; Sudiți – Țândărei, leg. C. Zahariadi 1948 [BUCA];
 NK53 – Platonești, leg. I. Prodan 1952 [BUCA];
 NK61 – Fetești, leg. C. Zahariadi 1948 [BUCM], V. Cîrlan 1979 [ROHM].
Județul Iași
 MN63 – Cristești, leg. C. Burduja 1969 [I];
 MN92/NN02 – Târgu Frumos (60; 352);
 MN94 – Cotnari, leg. C. Petrescu 1915 [I];
 MN95 – Pădurea Zagavia (80; 339);

- NM29 – Tungujei-Țibănești, Dealul Gorgan, Dealul Toaca (183); Jigoreni-Țibănești (183);
 NN13 – Spinoasa (352), leg. M. Răvăruț 1939, sub var. *mollissima* [IASI]; Ierbiceni (60; 352);
 NN24 – Larga Jijia, leg. E. Turenschi 1953 [IASI];
 NN25 – Borșa, leg. V. Zanoschi 1961 [IASI]; Broșteni, leg. K. László 1940 [CVHM];
 NN32 – Valea lui David, leg. V. Zanoschi 1962 [IASI]; Valea Lupului, leg. A. Lazăr 1957 [BUCM]; Uricani-Miroslava (328);
 NN32/42 – Miroslava (352; 544);
 NN41 – Hlincea (352), leg. M. Răvăruț 1939, sub var. *mollissima* [IASI]; Ciurea (352), leg. I.C. Constantineanu 1901 [BUCM]; Bârnova (352); Pietrăria (60; 352); Beldiman (352);
 NN41/42 – Bucium, leg. I. Sârbu 1969 [I]; Iași (544), leg. Vucsikits [CL], C. Oescu, I. Rădulescu 1932 [BUCM]; Repedea (352), leg. M. Răvăruț 1930, sub var. *mollissima* [I]; Iași, Copou (544); Mârzești (352), leg. C. Papp 1934, sub var. *pubescens* [I], M. Răvăruț 1938, sub var. *mollissima* [IASI]; Valea lui David, leg. I. Gergely 1956, sub var. *viscida* [CL]; Valea Adâncă (352);
 NN42 – Chirița, leg. C. Petrescu 1913 [I]; Aroneanu (352), leg. C. Papp 1939, sub var. *mollissima* [I], V. Zanoschi 1963, sub var. *mollissima*, M. Răvăruț 1934, sub var. *pubescens* [IASI]; Iazul Chirița, leg. C. Petrescu 1913, sub var. *pubescens* [I];
 NN43 – Șorogari (352; 544), leg. C. Petrescu 1913, sub var. *viscida* [I]; Cârlig (544), leg. A. Lazăr 1957 [BUCM];
 NN44 – Sculeni (60; 352);
 NN51 – Păun (60; 352);
 NN52 – Ungheni-Prut (60; 352);
 NN61 – Stânca, leg. C. Petrescu 1914 [I].
- Judetul Ilfov
 MK12/22 – Chitila (352), leg. I. Morariu 1943 [BVHU];
 MK21/22/31/32 – București (530), leg. I. Todor 1958 [BUAG], G. Negrean 1972 [BUCM]; Roșu, G. Negrean 1977 [BUCM];
 MK22 – Băneasa (352), leg. I. Todor 1950, sub var. *mollissima* [CL];
 MK32 – Pantelimon (352);
 MK65 – Jilavele, leg. G. Negrean 1977 [BUCM].
- Judetul Maramureș
 FT88/97/98 – Baia Mare (330).
- Judetul Mehedinți
 EQ82 – Svinița – Tricule, leg. A. Popescu 1967, 1968 [BUCA]; Svinița-Tricule (451), leg. E.I. Nyárady 1930, sub var. *pubescens* [CL], G. Mihai 1967 [I]; Svinița (352; 609);
 EQ94 – Valea Mraconiei, leg. G. Dihoru 1969 [BUCA];
 FP49 – Vrata-Gârla Mare (399);
 FQ04 – Dubova (169), leg. G. Dihoru 1966 [BUCA]; Valea Mraconiei (171); Cazanele Mari (357; 566); Ogradena (58);
 FQ05/15 – Orșova – Gura-Văii, leg. A. Buia 1943, A. Nyárady 1961 [CLA];
 FQ15 – Vârciorova (352), leg. C. Baenitz 1895, sub var. *pubescens*, A. Borza 1920, E.I. Nyárady 1930 [CL], I. Goga 1959 [PLHM]; Ada-Kaleh (471); Vârciorova, sub var. *elongata* (60; 352);
 FQ16/17 – Valea Țesna (487);
 FQ22 – Bistrețu, leg. E.I. Nyárady 1929 [CL];
 FQ24 – Podișul Mehedinți (502); Cazanele Mari (171); Gura Văii - Topolnița (441); Gura Văii, sub var. *elongata* (60; 352); Schela Cladovei, sub var. *elongata* (60; 352); Valea Oglănic – Gura Văii, leg. N. Roman 1966 [BUCA];
 FQ24/34 – Schela – Turnu Severin, leg. A. Nyárady 1853 [CLA];
 FQ25 – Balotești, Fisura Topolnița, A. Buia 1949 [BUCA]; Balotești (352);
 FQ26 – Valea Topolniței – Păunești [CLA];
 FQ27 – Topolnița (352);
 FQ28 – Valea Țesnei, leg. I. Resmeriță 1968 [PNHM];
 FQ30 – Gruia-Izvoarele (399);
 FQ38/48 – Ponoarele (!), leg. K. Öllerer, 13.05.2009.
- Judetul Mureș
 LM21 – Șaeș (384);

- LM25/35 – Dealul Viilor-Adrian (541);
 LM28 – Reghinul Săsesc, leg. F. Porcius, sub var. *mollissima* [CL]; Reghin (541; 542);
 LM31 – Vulcan (384); Șarpatoc (384);
 LM37 – Beica (541; 542);
 LM38 – Gurghiu (352; 541; 542; 568; 571), leg. L. Walz 1878 [CL]; Dealul Viilor, Adrian (542); Cașva (542);
 LM41 – Saschiz (384); Mihai Viteazu (384).
Județul Neamț
 MM49/59/MN50 – Piatra-Neamț (14);
 MM59 – Dumbrava Roșie (14);
 MM68/78 – Podoleni (14);
 MM79 – Mărgineni (14);
 NM09 – Gâdinti, leg. F. Nechita 1979, I. Călărășeanu 1983 [ROHM].
Județul Olt
 KJ88 – Redea, leg. N. Roman 1952 [I];
 KJ96/97 – Studina, leg. A. Buia 1943 [CLA]; Studina - Caracal, leg. C. Zahariadi 1951, 1952 [BUCA];
 KK61/71 – Balș (397);
 KK62 – Găvănești (397);
 KK81 – Piatra Olt, leg. A. Buia 1943 [CLA].
Județul Prahova
 LL81/82 – Sinaia, leg. M. Moșneagă 1978 [PLHM];
 MK15 – Podul Văleni (352);
 MK16 – Stejaru, leg. A. Dihoru 1971 [BUCA];
 MK25 – Poienarii Burchii (352);
 MK26 – Pisculești, Pintenul Măgurii, leg. G. Dihoru 1972 [BUCA];
 MK58/59 – Tohani, leg. M. Moșneagă 1967 [PLHM];
 ML10/11 – Slănic, leg. M. Moșneagă 1978 [PLHM].
Județul Satu Mare
 FT07/08/18 – Carei (287);
 FT16/17 – Căuași (287);
 FT17 – Ghenci (287);
 FT45 – Corund (287).
Județul Sibiu
 GR07/17 – Jina (195);
 GR18 – Miercurea Sibiului (195), leg. A. Borza 1951 [I]; Miercurea Băi (507), leg. M. Doltu 1965 [SIB];
 GR36/37 – Orlat (195; 561);
 GS20 – Broșteni (195);
 KL68/78 – Ocna Sibiului (195; 211; 352; 571), leg. G.A. Kayser 1845, M. Fuss [SIB], N. Vlaicu 1979 [TMHM];
 KL76 – Cisnădie (195; 209; 352; 571), leg. Lerchenfeld, Paullini [SIB]; Cisnădioara (195; 211; 352; 571), leg. M. Fuss 1844 [SIB]; Dumbrava Sibiului (195);
 KL77 – Turnișor (195);
 KL77/87 – Sibiu (195; 352; 570; 571);
 KL78 – Șura Mare (195; 211; 352; 571), leg. M. Fuss 1849, 1878, 1879 [SIB]; Dealul Zakel (195);
 KL78/79 – Slimnic, Dealul Zakel (557; 563);
 KL82 – Bungard (195);
 KL84/85 – Cheile Oltului (450);
 KL85 – Podu Olt (195);
 KL87 – Gușterița (195), leg. G.A. Kayser 1845, M. Doltu 1967 [SIB];
 KL98 – Vurpăr (195);
 KM72 – Valea Lungă, leg. J. Barth 1884 [BVHU];
 KM81 – Târnăvioara (28; 195; 571); Proștea Mică (352);
 KM89 – Boarta (195);

KM91 – Mediaș (195; 352; 506; 571);
 KM92 – Valea Lungă (28; 352; 571);
 LM10 – Nou Săsesc (384); Stejărișu (384),
 LM11/12 – Laslea (384);
 LM30 – Brădeni (384).

Județul Suceava

LN88/98 – Lunca Moldoviței – Râulețul Valcani (307);
 LN97 – Vatra Moldoviței (86).
 MN47 – Rezervația Frumoasa (329).

Județul Teleorman

LJ54/64 – Suhaia, leg. N. Roman, G. Negrean 1970 [BUCA];
 LJ75/76 – Brânceni, leg. C. Zaharadi 1950, 1953 [BUCA; BUCM].

Județul Timiș

DR69 – Nerău (123);
 DR83/93 – Cruceni (123; 234); Foeni (123);
 DR84 – Ionel (123);
 DR85 – Otelec (123);
 DR92 – Giera (123);
 DR93 – Gad (123);
 DR94 – Giulvăz (123); Ivanda (123);
 DR95 – Sânmartinul Sârbesc (123);
 DS60/70 – Sânnicolau Mare (123);
 DS70/80 – Saravale (123);
 ER02 – Livezile Banat (123);
 ER03 – Rudna (123; 234);
 ER04/05 – Peciu Nou (123; 234);
 ER05 – Diniaș (123);
 ER06 – Săcălaz (123), leg. N. Vlaicu 1975 [TMHM]; Sânmihaiu Român (123; 234); Udvin (123);
 ER07 – Becicherecul Mic (123); Dudeștii Noi (123);
 ER12 – Ofsenița (123);
 ER13 – Ghilad (123); Voiteg (123);
 ER14 – Pădureni (123);
 ER15 – Șag (234);
 ER16/17/26 – Timișoara (123);
 ER18 – Calacea, leg. A. Arvat, V. Popescu 1948 [BUCA];
 ER23 – Folea (123);
 ER24 – Iosif (123);
 ER25 – Uliuc (234);
 ER25/26 – Urseni (234);
 ER33 – Șipet (123).

Județul Tulcea

NK88/98 – Peceneaga (404);
 NK99 – Troesmis, com. Turcoaia (404);
 NL80/81/90/91 – Măcin (352);
 NL81/91 – Crapina-Jijila (199); Crapina (200);
 NL90 – Greci (352);
 NL91 – Culmea Pricopan (10).
 PK05 – Casimcea (404; 534), leg. G. Grințescu 1916 [BUCA], C. Horeanu 1970, 1972 [BRHM; SVHU]; Corugea, leg. C. Horeanu 1972 [SVHU]; Războieni (404); Valea Mahomencea (404);
 PK06/07 – Topolog, leg. C. Horeanu 1973 [BRHM]; Măgurele (404);
 PK09 – Lacul Traian (404); Chervant-Priopcea (404);
 PK16 – Vasile Alecsandri, leg. C. Horeanu 1971 [FOHM];
 PK17 – Atmagea, pe Valea Giubelca, leg. G. Dihoru 1965 [BUCA];
 PK25 – Sarighiol de Deal, leg. C. Horeanu 1972 [BRHM; SVHU]; Beidaud (404);
 PK28 – Dealul Consul (404);

- PK28/29 – Dealul Izvorului, com. Nalbant (404);
 PK30 – Cataloi, leg. G. Dihoru 1963 [BUCA];
 PK37 – Babadag (165; 174; 352), leg. G. Dihoru 1962 [BUCA], leg. A. Borza 1922, incl. var. *mollissima*, var. *viscida* [CL]; Babadag, Poiana Kürüm-Tarla, leg. G. Dihoru 1960 [BUCA], G. Dihoru 1961 [BUCM]; Caton Sungur, leg. G. Dihoru 1960 [BUCA]; Pietriș, leg. G. Dihoru 1960 [BUCA]; Măgurele (404);
 PK38 – Dealul Denis Tepe (7; 404);
 PK44 – Grindul Lupilor (556);
 PK45/46 – Dealul Călugăru-Iancina (404);
 PK47 – Grădiștea, leg. P. Enculescu 1913 [I]; Enisala (352; 404);
 PK48 – Agighiol, Dealul Pietros, G. Negrean 1991 [BUCM];
 PK49 – Malcoci (352; 460);
 PK58 – Insula Popina (462; 555);
 PK68/69/78/79 – Bașpunar (404);
 PK69 – Dealul Beștepe, com. Mahmudia, 25.05.2007, 31.05.2008 (91);
 PK89 – Caraorman (352; 460);
 PL00 – Mănăstirea Cocoș, leg. M. Ciuntu 1977 [HDHM];
 PL10 – Dealul Mândrești (404);
 PL40 – Tulcea (352; 460), leg. G. Negrean 1991 [BUCM]; Pădurea Tulcea, 31.05.2008 (91);
 PL91 – Letea (191; 352; 460), leg. G. Dihoru 1956 [BUCA];
 QK06 – Grindul Buhaz, leg. O. Stoian 1992 [TULCEA]; Grindul Caplanova, leg. O. Stoian 1992 [TULCEA]; Grindul Crucea, leg. O. Stoian 1992 [TULCEA]; Grindul Țigănuș, leg. O. Stoian 1992 [TULCEA];
 QK07 – Sfântu Gheorghe, leg. O. Stoian 1991, 1992 [TULCEA]; Grindul Sărături, leg. O. Stoian 1992 [TULCEA]; Sfântu Gheorghe, Grindul Ciotic (513); Grindul Ivancea (513); Insula Sacalin (513);
 QL00/10 – Sulina (394; 395);
 QL01 – Sfiștofca, leg. M. Ciuntu 1977 [HDHM].
- Județul Vaslui
 NM18 – Țibăneștii Buhlii (183);
 NM38 – Valea Mare-Negrești, Dealul Osești (183);
 NM41 – Bădeana (273);
 NM47 – Brăhășoia, leg. C. Dobrescu 1971 [I]; Dobrozlovești (186); Dobrozlovești-Telejna (183);
 NM47/57 – Zăpodeni (186);
 NM48 – Rateșul Cuzei-Rebricea, Dealul Barbu (183); Uncești (183); Măcrești-Telejna (183); Bolați, Dealul Crucii (183); Buhăiești (183);
 NM48/49 – Rebricea, leg. C. Dobrescu 1971, sub var. *pubescens* [I]; Cârlești-Rebricea, Dealul Costancea (183);
 NM49 – Draxeni (183);
 NM51 – Dealu Mare (318);
 NM51/52 – Dorăști (352);
 NM52 – Zorleni, leg. G. Turenschi 1961, sub var. *viscida* [IASI];
 NM58 – Bereasa-Dănești (183);
 NM59 – Emil Racoviță (39);
 NM63 – Dodești (318);
 NM65 – Târzii (318);
 NM66 – Mînzești (638);
 NM66/67 – Tanacu (186; 638);
 NM67 – Bălțați (186);
 NM68 – Movila lui Burcel (183), leg. I. Sârbu 1968 [BUAG]; Miclești (183); Miclești, Dealul Hodorșca (183);
 NM70/71 – Blăgești (318);
 NM71 – Mălușteni (318);
 NM73 – Popeni-Găgești (318);
 NM75 – Șișcani (318);

- NM77 – Tătărani (186);
 NM86/96 – Stăniliești (318).
Județul Vâlcea
 KK89 – Buleta, leg. N. Roman 1961 [BUCA];
 KL70 – Bărbătești spre Muntele Piatra (68); Berislăvești (108);
 KL82 – Brezoi, Valea Călinești, leg. M. Ciurchea 1969 [CL]; Călinești (107; 109), leg. M. Ciurchea 1965 [CL]; Mănăstirea Turnu (107; 352), leg. S. Rădulescu 1948 [BUCA]; Lotru (107); Proieni (107);
 KL90 – Bujoreni, leg. T. Mavrodin 1981 [PTHM]; Lunca, leg. N. Roman 1961 [BUCA]; Gura Văii (107); Dealul Podișor (107);
 KL91 – Jiblea ((108); Seaca (107).
Județul Vrancea
 ML06 – Nera (598);
 ML86 – valea pârâului Curmătura (118);
 ML87 – Reghiu (118; 600);
 ML95 – Poiana Cristei, Lacul lui Baban (598);
 ML98 – Vidra, leg. E. Vicol, G. Coldea 1966 [CL];
 ML99 – Podul Cozmești (119);
 NL04 – Dumbrăveni (598); Popești (598);
 NL04/05 – Urechești (598);
 NL05 – Cotești (598); Cârligele (118);
 NL06 – Odobești (118; 598); Unirea (118); Broșteni (118); Faraoanele (118);
 NL06/07 – Jariștea (598);
 NL06/16 – Câmpineanca (118);
 NL08 - Panciu(119); Repedea (119); Valea Câmpului (119); Satul Nou (119);
 NL15 – Golești (118);
 NL15/16 – Focșani (118);
 NL17 – Balastiera Tișița (119);
 NL17/18 – Halta E. Grigorescu (119);
 NL25 – Răstoaca (118); Milcovul (118); Mândrești(118);
 NL27 – Doaga (119); Balastiera Doaga (119);
 NM10 – Adjud, leg. M. Popa 1965 [I].

***Medicago orbicularis* Jacq.**

Denumire populară: Cobâlcească, Culbecească, Vârteju pământului.

Integrare cenotică:

- *Artemisia austriacae-Poëtum bulbosae* 1970 (413);
- *Botriochloetum (Andropogonetum) ischaemi* (Kristiansen 1937) Pop 1977 (411);
- *Hordeetum murini* Libbert 1932 em. Passarge 1964 (351);
- *Medicagini minimae-Festucetum valesiacae* Wagner 1940 (399).

Date corologice (Fig. 8)

Județul Argeș

LL41/42 – Câmpulung, malul râului Târgului (4; 60; 352).

Județul Bihor

ET61/70/71 – Munții Pădurea Craiului, Dealul Șomleu, leg. A. Marossy 1970 [BHBM].

Județul Constanța

NJ37 – Esehioi (337);

NJ57/58 – Canaraua Feti (337), Băneasa, leg. A. Popescu 1965 [BUCA];

NJ79 – Rasova (61; 352);

PJ14 – Hagieni (280), leg. I. Sârbu 1971 [BUAG; I], V. Zanoschi 1964 [IASI];

PJ19 – Basarabi, leg. G. Adam 1963 [BUCA];

PJ24 – Vama Veche (378; 411; 413), leg. I. Pop 1967 [SIB];

- PJ27 – Techirghiol (284; 350; 351; 378), leg. T. Săvulescu 1915 [BUCA], I. Morariu 1952, 1953 [BVHU; PLHM];
 PJ28 – Agigea (350; 378), leg. C. Horeanu 1968 [BRHM; FOHM; GLHM], D. Mititelu 1953 [SIB];
 PJ28/29/38/39 – Constanța (61; 205; 352; 378), leg. P. Enculescu 1912 [BUAG];
 PJ36 – Costinești, leg. E.I. Nyárády 1958 [CL];
 PJ37 – Eforie Sud (350; 354), leg. C. Zahariadi 1937 [BUCA], E.I. Nyárády 1958 [CL], I. Morariu 1960, 1962 [BVHU; PLHM], C. Horeanu 1969 [FOHM]; Tuzla, leg. E.I. Nyárády 1958 [CL];
 PJ37/38 – Eforie (351), leg. I. Morariu 1956, 1958 [PLHM], E.I. Nyárády 1958 [CVHM];
 PJ38 – Eforie Nord (350), leg. I. Morariu 1962, 1963 [BVHU; PLHM];
 PK12 – Cheia, leg. C. Horeanu 1970 [FOHM]; Cheia (!), leg. Ștefănuț S., 11.06.2008.
- Județul Dolj
 GP09 – Valea Rea-Radovan (378);
 GP18/28 – Șegarcea (70), leg. D. Cîrțu, M. Cîrțu 1972 [FOE 971; BUAG; BUCA; CLA], D. Cîrțu 1972 [BUAG; BVHU; CRHM; IASI; SIB];
 GQ11/20/21 – Craiova, leg. M. Păun 1953 [CRHM], I. Morariu 1955 [BVHU].
- Județul Giurgiu
 MJ04 – Malul Câlniștei (352);
 MJ39 – Comana (60; 190; 352; 378; 620), leg. G. Negrean 1963 [PLHM];
 MJ48 – Greaca (190; 378).
- Județul Ilfov
 MK22 – Băneasa, leg. M. Aftene 1967 [PLHM].
- Județul Mehedinți
 EQ82 – Svinița, leg. A. Buia 1943 [CLA]; Svinița la Tricule (610), leg. A. Popescu 1967 [BUCA];
 FP49 – Vrata-Gârla Mare (399);
 FQ04/05 – Ogradena, Ogașul Căprărița (58);
 FQ05/15 – Orșova, leg. G. Bujorean 1923 [CL]; Orșova, pe Muntele Olimp (352);
 FQ15 – Vârciorova (70; 352; 378), leg. N. Roman 1964 [BUCA; I]; Vârciorova, pe Ciocanul, leg. T. Săvulescu 1919 [BUCA];
 FQ24 – Gura Văii (70), leg. N. Roman 1966 [BUCA]; Schela Cladovei (70); Podișul Mehedinți (502);
 FQ30 – Gruia-Izvoarele (399);
 FQ44 – Poroina Ergheviței, leg. N. Roman 1964 [BUCA].
- Județul Olt
 KJ85 – Vădăstrița, leg. I. Șerbănescu 1953 [CL], C. Dragu 1953 [BUAG]; Valea Seacă, leg. C. Dragu 1953 [BUAG];
 KJ97 – Studina, leg. A. Grăneanu 1946 [BUCA];
 KJ98 – Fărcașul de Jos, leg. C. Dragu 1953 [BUAG].
- Județul Sibiu
 KL96 – Avrig, leg. E. Pușcaru 1937, 1938 [PLHM].
- Județul Tulcea
 PK37 – Babadag (174; 352; 378).

Medicago polymorpha L.

Syn.: *M. hispida* Gaertner, *M. denticulata* Willd.

Integrare cenotică:

- *Cirsio cani-Festucetum pratensis* Májovský et Ruzicková 1975 (396);
- *Medicagini lupulinae-Agropyretum repentis* Popescu et al. 1980 (396).

Date corologice (Fig. 9)

Județul Caraș-Severin

EQ64 – între Gornea și Crușovița (178; 378).

Județul Dolj

GP06 – Cetate-Bistreț (364);

- GP17 – Giurgîța (178), leg. Maria Berceanu [BUC 372.132];
 GP18/28 – Șegarcea (70); Glod, sub *M. hispida* (65; 178);
 GP25 – Gighera (70);
 GP29 – Gura Văii, sub *M. hispida* (65; 178); Secui, sub *M. hispida* (65; 178); Țuglui, sub *M. hispida* (65; 178);
 GP29/39 – Teasc, sub *M. hispida* (65);
 GP37 – Dobrești, leg. N. Roman, I. Dragu 1958, sub *M. hispida* [CL];
 GP38/39 – Bratovoiești, sub *M. hispida* (65; 178);
 GP39 – Ghindeni, sub *M. hispida* (65; 178);
 GQ02 – Coțofenii din Dos, sub *M. hispida* (65; 178);
 GQ03 – Răcari, sub *M. hispida* (65; 178);
 GQ10 – Leamna, sub *M. hispida* (65; 178); Bucovăț, sub *M. hispida* (65; 178);
 GQ11 – Mihăița, sub *M. hispida* (65; 178); Ișalnița, sub *M. hispida* (65; 178); Breasta, sub *M. hispida* (65; 178);
 GQ11/20/21 – Craiova (178; 352; 378), leg. M. Trică 1953, sub *M. hispida* [CRHM], M. Olaru, M. Păun 1961, sub *M. hispida* [CVHM], I. Morariu 1955 [BVHU];
 GQ12 – Coțofenii din Față, sub *M. hispida* (65);
 GQ20 – între Popoveni și Lascăr Catargiu (178; 378), leg. M. Olaru, M. Păun 1961, sub *M. hispida* [FOE 11]; Popoveni (65), leg. I. Prodan 1950 [BUCA], M. Olaru, M. Păun 1961, sub *M. hispida*, *M. hispida* var. *viscosa* [BUAG; CL; CLA], M. Răvăruț 1958, sub *M. hispida* [IASI], M. Olaru 1961, sub *M. hispida* [CRHM; IASI], M. Olaru 1961 [BVHU; PTHM; SIB]; Lascăr Catargiu, sub *M. hispida* (65); Făcăi, sub *M. hispida* (65); Balta Verde, sub *M. hispida* (65); Podari, sub *M. hispida* (65); Livezi, sub *M. hispida* (65); Malu Mare, sub *M. hispida* (65);
 GQ21/22 - Românești, sub *M. hispida* (65).
Județul Giurgiu
 MJ39 – Comana (378; 620).
Județul Gorj
 FQ86 – Peșteana, leg. A. Borza 1951, sub *M. hispida* [I];
 FQ94 – Țânțăreni, sub *M. hispida* (65).
Județul Mehedinți
 FQ05/15 – Orșova, Muntele Olimp (178; 352; 378), leg. G. Bujorean 1923, *M. hispida* var. *willdenowiana* [CL]; Muntele Alion (502);
 FQ15 – Ogașul lui Ivan (178; 502);
 FQ24 – Vânju Mare, leg. N. Roman 1960, sub *M. hispida* [I];
 FQ24/34 – Turnu Severin, leg. H. Matei 1968, sub *M. hispida* [CL], A. Nyárády, D. Pázmány 1953, 1961, sub *M. hispida* [CLA];
 FQ35 – Malovăț, leg. N. Roman 1957, sub *M. hispida* [BUCA];
 FQ45 – Ciovrnășani, leg. N. Roman 1956, sub *M. hispida* [CL];
 FQ53/63 – Tâmba (70);
 FQ64 – Ciochiuța – Strehaia, Lunca Huștenița, leg. N. Roman 1957, sub *M. hispida* [BUCA];
 FQ74 – Strehaia, leg. N. Roman 1960, sub *M. hispida* [I]; Vânju Mare, leg. N. Roman 1960, sub *M. hispida* [I];
 FQ82 – Svinița-Tricule (178; 378; 610), leg. G. Mihai 1967 [I], A. Popescu 1967, 1968, sub *M. hispida* [BUCA];
 FQ83/84 – Butoiești (178; 378).
Județul Olt
 GQ32 – Groșani spre Mardare în lunca Horezului (178); Lunca Horezului (178); Lunca Geamartalăului între Băleasa și Găvănești (178); Găvănești la Balta Borească (178); Horezu de Tomsani, Horezu de Certișoara (178);
 KK60 – Drăgotești (178);
 KK61 – Popânzălești (178);
 KK62 – Găvănești, Vârtina (178; 378);
 KK80 – Între Greci și Osica de Sus (178; 378; 396); Tomeni (178); Greci la Balta Stejarului (178); Între Greci și Tomeni (178);
 KK81 – Piatra Olt, leg. I. Șerbănescu 1958, sub *M. hispida* [CL].

***Medicago prostrata* Jacq.**

Integrare cenotică:

- *Asperulo capitatae-Seslerietum rigidae* (Zólyomi 1939) Coldea 1991 (55);
- *Carici humilis-Brachypodietum pinnati* Soó (1942) 1947 (56);
- *Thymo comosi-Festucetum rupicolae* (Csűrös et Gergely 1959) Pop et Hodișan 1985 (56).

Date corologice (Fig. 10)

Județul Bihor

ET61/70/71 – Oradea, leg. I. Gergely 1965 [BUAG];
FS15 – Dealul Măgurii, leg. L. Turcu 1965 [IASI], I. Gergely 1965 [BUAG];
FS19 – Pădurea Craiu (136);
FT10 – Defileul Crișului Repede (55, 56; 178; 475), leg. I. Gergely, I. Turcu 1965 [TMMJ], I. Gergely 1965 [BVHU]; Vadu Crișului, leg. I. Gergely 1965 [I; PLHM; SIB], I. Gergely, F. Lörinczi 1965 [CLA]; „Dealul Măgurii”, Vadu Crișului (378), leg. I. Gergely, L. Turcu, F. Lörinczi 1965 [FRE 3065].

Județul Hunedoara

FR48 – Deva (178; 569; 571), leg. M. Doltu 1966 [SIB]; Mintia (30; 178; 352; 571).

***Medicago rigidula* (L.) All.**

Syn.: *M. polymorpha* var. *rigidula* L., *M. gerardi* Kit., *M. villosula* Baumg.

Integrare cenotică:

- *Artemisietum ponticae* (Borza 1931 nomen nudum) Păun (1964) 1966 (397);
- *Artemisio austriacae-Poëtum bulbosae* Pop 1970 (413; 463);
- *Botriochloetum (Andropogonetum) ischaemi* Kristiansen 1937, Pop 1977 (234);
- *Cynodonto-Atriplicetum tataricae* Morariu 1943 (351);
- *Cytiso-Festucetum rupicolae* Peia 1981 (441);
- *Medicagini minimae-Festucetum valesiaca* Wagner 1940 (399);
- *Thymio pannonicum-Chrysopogonetum grylli* Doniță et al. 1992 (syn. *Chrysopogonetum grylli* Soó 1939) (131);
- *Trifolio striati-Taeniatheretum caput-medusae* Sanda et al. 2001 (syn. *Elymetum asperi* Păun (1964) 1966) (397).

Date corologice (Fig. 11)

Județul Alba

FR99/GR09 – Râpa Roșie (378), leg. A. Borza 1953 [HDHM], I. Prodan 1950 [BUCA]; Sebeș (352); Sebeș, pe Muntele Roșu (568; 569; 571).

Județul Arad

ES01 – Pecica, leg. N. Vlaicu 1963, 1965, 1966 [TMHM];
ES20/21 – Arad (352);
ES40 – Păuliș (16; 352; 417);
ES42 – Șiria, leg. M. Danciu 1979 [BVHU];
ES52 – Agriș (16; 352; 417);
ES52/53 – Pâncota (571);
ES80 – Dumbrăvița (230);
FR63 – Dealul Mocrii, leg. M. Danciu 1980 [BVHU].

Județul Argeș

LL41/42 – Câmpulung, malul râului Târgului (4; 60; 352).

Județul Bacău

NM00 – Urechești (324; 378);
NM31/32 – Glăvănești (324; 378).

Județul Bihor

ES78 – Râpa, leg. A. Borza 1951 [BUAG];

- ET70 – Munții Pădurea Craiului, Fânețele Betfia, leg. A. Marossy 1970 [BHMM].
- Județul Bistrița Năsăud
LN03/04 – Năsăud, leg. A. Czetz 1863 [CL].
- Județul Brașov
LL69/LM60 – Rupea (30; 352; 571);
LL85/95 – Brașov, leg. N. Vlaicu 1976 [TMHM].
- Județul Caraș-Severin
EQ45 – Moldova Veche (378; 627), leg. I. Gergely 1967 [CL];
EQ54 – Pescari (378);
EQ77 – Munții Banatului (400);
EQ87 – Cheile Rudăriei (441);
ER61/71 – Reșița, leg. I. Goga 1977 [PLHM].
- Județul Călărași
MK91 – Valea Seacă, leg. C. Dragu 1953 [BUAG].
- Județul Cluj
FS97/98/GS08 – Someșeni (352); Cluj, la Fânețe (30; 352; 571);
GS15/16 – Turda (203; 352; 571).
- Județul Constanța
NJ37 – Esechioi (337);
NJ57/58 – Băneasa, Canaraua Fetei (337), leg. A. Popescu 1965 [BUCA];
PJ09/PK00 – Medgidia (352; 378);
PJ14 – Hagieni (131; 280), leg. C. Burduja 1971 [I], G. Negrean 1998 [BUCM];
PJ19 – Basarabi, leg. N. Vlaicu 1978 [TMHM]; Valul lui Traian, leg. C. Zahariadi 1957 [BUCA];
PJ24 – Vama Veche (413), leg. D. Pázmány 1968 [CLA];
PJ25 – Mangalia (352; 378; 460; 463), leg. A. Borza 1929 [CL];
PJ27 – Techirghiol (284; 350; 351; 352), leg. I. Morariu 1957 [PLHM];
PJ28 – Agigea (350; 378), leg. I. Sârbu 1971 [BUAG];
PJ28/29/38/39 – Constanța (378); la Tataia (352);
PJ37 – Capul Turcului, Eforie Sud, leg. I. Morariu 1963 [BVHU]; Eforie Sud (350), leg. I. Todor, V. Ciocârlan, S. Dinulescu 1956 [GLR 75; BUCA], V. Ciocârlan 1956 [BUAG], I. Todor 1956 [I; PTHM], V. Ciocârlan, I. Todor 1956 [CL; CLA], I. Morariu 1960, 1962, 1963, 1964 [BVHU; PLHM]; Eforie Sud, leg. V. Ciocârlan, I. Todor 1956, sub var. *germana* [BUAG]; Eforie Sud, sub var. *minor* Ser. (354);
PJ37/38 – Eforie (351), leg. I. Todor 1956 [BVHU]; Eforie Sud-Eforie Nord, leg. I. Morariu, P. Ularu 1963 [CL];
PJ38 – Eforie Nord (350), leg. I. Todor 1956 [BUAG], I. Morariu 1962, 1964 [PLHM], N. Vlaicu 1978 [TMHM], G. Negrean 1998 [BUCM];
PJ39 – Constanța (460);
PK00 – Medgidia (460);
PK12 – Târgușor (463);
PK33 – Istria, leg. C. Horeanu 1969 [FOHM]; Cetatea Histria, leg. G. Dihoru 1991 [TULCEA]; Grindul Saele (378).
- Județul Dolj
FQ90/GQ00 – Terpezița – Plopșor, la Râpa Roșie (67);
GP18/28 – Șegarcea (70);
GP19 – Sălcuța, leg. G. Grințescu 1913 [BUCA];
GQ01 – Bașcov, lângă Calafat (95);
GQ10 – Leamna de Sus (67);
GQ10/20 – Mofleni (67);
GQ11/20/21 – Craiova, leg. C. Petrescu 1916 [I], A. Oprea 1959 [CRHM]; Craiova, la Fântâna lui Obedeanu (67);
GQ12 – Coțofenii din Față (67);

GQ13 – Negoiești, leg. D. Cîrțu 1972 [BUAG; CRHM; IASI; SIB], D. Cîrțu, M. Cîrțu 1972 [BUAG; CLA]; Pădurea Vogna, leg. D. Cîrțu 1972 [BVHU]; Negoiești și Pădurea Vogna, leg. D. Cîrțu, M. Cîrțu 1972 [FOE 972; BUCA];

KJ79 – Teslui, leg. A. Năstase 1984 [CRHM];

KK60 – Popânzălești (69); Pădurea Perișor (69); Pădurea Strehaia (69);

KK61 – Petriș, între Robănești și Pielești (397).

Județul Galați

ML87 – Valea Drăculeștilor, leg. I. Sârbu 1975 [IASI];

NL73/82/83 – Galați (338), leg. I. Todor 1956 [IASI], D. Mititelu, G. Vițialariu 1967 [CL], D. Mititelu 1967 [I; IASI]; Pădurea Gârboavele (378; 633), leg. D. Mititelu, G. Vițialariu 1967 [FMDE 44; BUCA], leg. D. Mititelu 1967 [BVHU; BUAG; IASI; TULCEA];

NL87 – Vlădești, leg. I. Sârbu 1973 [I];

NL89 – Rogojeni, leg. I. Sârbu 1973 [I].

Județul Giurgiu

MJ09 – Malul Câlniștei (352);

MJ19/29 – Călugăreni, leg. P. Enculescu 1920 [BUAG];

MJ39 – Comana (60; 378; 620), leg. G. Negrean 1962 [PLHM];

MJ48 – Greaca (352; 378; 432), leg. A. Popescu 1965 [BUCA].

Județul Gorj

FQ58 – Isvarna, leg. G. Turcu 1953 [BUAG].

Județul Hunedoara

FR48 – Deva, leg. Unverricht 1852 [SIB]; Dealul Cetății (110; 246; 352; 571), leg. Maria Cîndea 1976 [HDHM]; Deva, pe Muntele Szárhegy (571);

FR58 – Hărău (571), pe Dealul Pâncota (352);

FR69 – Cheile Băcăia (378), leg. I. Pop 1958 [CL; SIB]; Piatra Ra (422);

FR85 – Munții Șureanu, Taia, leg. M. Balazs 1986 [HDHM];

FS60 – Cheile Cibului (378).

Județul Iași

NN12 – Popești (60; 352);

NN32 – Uricani-Miroslava (328);

NN33 – Iepureni (60; 352); Tăutești (60; 352); Larga (60);

NN41/42 – Valea Adâncă (352), leg. M. Răvăruf 1939 [IASI]; Iași, la Larga (352).

Județul Ilfov

MK21/22/31/32 – București, leg. I. Morariu 1940, 1941, 1942, 1943, 1944, 1945, 1946 [BVHU; PLHM], G. Negrean 1972 [BUCA]; Colentina (352);

MK22 – Lacul Băneasa (352);

MK32 – Pantelimon, leg. I. Morariu 1943 [PLHM].

Județul Mehedinți

EQ82 – Svinița-Tricule (378; 610), leg. A. Popescu 1968 [BUCA];

FP49 – Vrata-Gârla Mare (399);

FQ05/15 – Orșova, Dealul Alion, leg. N. Vlaicu 1978 [TMHM];

FQ15 – Vârciorova (352), leg. I. Prodan 1912 [BUCA]; Ada-Kaleh (471);

FQ24 – Gura Văii – Vârciorova, leg. E.I. Nyárady 1930 [CL]; Schela Cladovei, leg. N. Roman 1965 [BUCA]; Gura Văii (352), leg. N. Roman 1966 [BUCA]; Breznița – Ocol, leg. N. Roman 1964 [BUCA]; Podișul Mehedinți (502);

FQ30 – Gruia-Izvoarele (399);

FQ63 – Valea Petrii, leg. N. Roman 1956 [CL].

Județul Mureș

LM21/22/32 – Sighișoara (30; 352; 571);

LM38 – Gurghiu, Dealul Cetății (352; 542; 569; 571).

Județul Olt

GQ32 – Vulpeni în lunca Gemartăluului (397);

KJ88 – Caracal, leg. C. Dragu 1952 [BUAG];

KJ94/95/LJ04 – Corabia, leg. I. Șerbănescu 1953 [CL];

KJ96/97 – Studina, leg. A. Grâncianu 1946, C. Zahariadi 1950 [BUCA];

KK62 – Găvănești (397); Ghioșani (397);
 KK72 – Morunești (397);
 KK82 – Pleșoiu, leg. A. Paucă 1950 [CL];
 KK82/83 – Curtișoara (397);
 LJ09 – Drăgănești, leg. N. Roman 1963 [I].

Județul Prahova

MK58/59 – Tohani, leg. V. Ciocârlan 1965, sub var *germana* [BUAG]; Stânca Tohanilor, sub var *germanica* (92).

Județul Sibiu

KL76 – Cisnădie (195; 378);
 KL89 – Boarta (195; 378); Buia (195; 378).

Județul Teleorman

LJ75/76 – Brânceni, leg. C. Zahariadi 1950 [BUCA].

Județul Timiș

DR83/93 – Cruceni (234);
 ER03 – Rudna (234);
 ER06 – Sânmihaiu Român (234);
 ER25 – Uliuc (234);
 ER25/26 – Urseni (234).

Județul Tulcea

PK05 – Casimcea, leg. C. Horeanu 1970 [FOHM; SVHU]; Stânca – Casimcea, leg. C. Horeanu 1971 [SVHU];

PK15 – Războieni, leg. C. Horeanu 1970 [SVHU];
 PK17 – Valea Chiubelca (378);
 PK35 – Hamangia, leg. T. Săvulescu 1932 [BUCA];
 PK37 – Babadag (174), Pietriș, leg. G. Dihoru 1960 [BUCA];
 PK47 – Enisala, leg. N. Vlaicu 1973 [TMHM].

Medicago × *varia* Martyn
 (*M. falcata* × *M. sativa*)

Syn.: *M. media* Pers., *M. subfalcata* Schur

Integrare cenotică:

- *Arrhenatheretum elatioris* Br.-Bl. ex Scherrer 1925 (179);

Date corologice (Fig. 12)

Județul Alba

FR99/GR09 – Sebeș, leg. G. Turcu 1956 [I];
 FS70/71 – Zlatna, Muntele Breaza, T. Bunea 1948 [BUCM];
 FS90/GS00 – Alba Iulia, pe Dealul Bilac (352).

Județul Arad

ES20/21 – Arad (352);
 ES40 – Păuliș (16; 352; 417);
 ES50 – Lipova (417); Radna (16; 417);
 ES80 – Dumbrăvița (230).

Județul Argeș

LK23 – Stolnici (352).

Județul Bacău

MM65 – Băhnașeni (352), Dealul Pârjol, leg. C. Burduja 1941 [BUCA];
 MM65/66/75/76 – Pârjol, leg. C. Burduja 1948 [I];
 MM77/87 – Racova, leg. C. Horeanu 1975 [BRHM; FOHM];
 MM82 – Onești (324; 378);
 NM23 – Banca, leg. I.C. Constantineanu 1913 [BUCM].

Județul Bihor

ET95 – Otomani, Terasa Ierului spre Dealul Cetății, leg. C. Karácsonyi 1981 [BUCA];
 FS29 – Valea Iadului, leg. R. Soó 1943 [CL], A. Nyárady, D. Pázmány 1959 [CLA];
 FT10 – Vadu Crișului, leg. R. Soó 1941 [CL]; Defileul Crișului Repede (56; 475).

Județul Bistrița-Năsăud

KN94/LN04 – Salva, leg. A. Nyárady 1950 [CLA];
 LN01 – Domnești (569; 571);
 LN03/04 – Năsăud, F. Porcius [CL];
 LN23 – Prundul Bârgăului, Dealul Runcu, leg. G. Negrean 1988 [BUCM];
 LN33 – Tiha Bârgăului, Muntele Muncelu, leg. G. Negrean 1987 [BUCM].

Județul Botoșani

MN49/59/MP40/50 – Vârfu Câmpului (327);
 MN59/69 – Leorda, leg. A. Popovici 1897 [I];
 MN87 – Dracsin, leg. M. Răvăruț 1943 [IASI], C. Burduja 1943 [I];
 MP41/50/51 – Șendriceni, leg. S. Haja 1968 [DOHM];
 MP50 – Gorovei (327);
 NN08-09 – Durnești (327);
 NN09 – Guranda (327).

Județul Brașov

LL79 – Racoșu de Jos (352);
 LL85/95 – Brașov (352; 569; 571);
 LL87 – Rotbav, leg. I. Morariu 1967 [BVHU];
 LL94 – Piatra Mare, Valea Turnului, la Turnul de Jos, leg. I. Buiculescu 1970 [BUCM]; Malul
 Timișului spre Dârste, leg. I. Buiculescu 1969 [BUCM]; Valea Gârcinul Mare, leg. I. Buiculescu 1967
 [BUCM]; Dâmbu Morii, leg. I. Buiculescu 1969 [BUCM].

București

MK21/22/31/32 – București (352), leg. I. Morariu 1947 [PLHM]; Grădina Botanică (179).

Județul Buzău

MK69 – Dealul Istrița (510);
 ML69 – Valea Nișcovului (Tisău) (180; 352), leg. C. Dobrescu 1948 [BUCA];
 ML80/81 – Dealul Săpoca, leg. I. Buiculescu 1982 [BUCA];
 ML82 – Beceni (352).

Județul Caraș-Severin

EQ55 – Moldova Nouă, leg. G. Negrean 1989 [BUCM];
 FR00 – Armeniș (52).

Județul Cluj

FS87/88 – Gilău, Dealul Cetății, leg. R. Soó 1941 [CL];
 FS88 – Sugeagu, leg. A.T. Szabó 1970 [CLA];
 FS97 – Tăuți, leg. R. Soó 1943 [CL];
 FS97/98/GS08 – Cluj (352; 569; 571), leg. J. Bielz 1847 [CL; SIB], P. Béla 1894, 1915, I.
 Prodan 1921, 1948 [BUCA], A. Richter 1904, V. Soran 1949, Wolff [CL], E.I. Nyárady 1923 [BUAG;
 CL; I], K. Kovács [ROHM], C. Váczy 1952 [CVHM]; Cluj, Șanțul Turcului, leg. E.I. Nyárady 1923
 [BUAG; BVHU]; Cluj, Tăietura Turcului, leg. E.I. Nyárady 1923 [CL]; Cluj, Dealul Lomb, leg. R.
 Soó 1941 [CL]; Valea Plecica, leg. R. Soó 1942 [CL]; Cluj, Dealul Craiului, leg. L. Egri 1949 [CLA];
 Cluj, Dealul Gheorghenilor, leg. R. Soó 1944 [CL]; Fânețele Clujului, leg. R. Soó [CL]; Someșeni
 (352); Cluj, la Becăș (352);
 FS98 – Baci, Pădurea Digul Morii, leg. R. Soó 1941, 1942 [CL];
 FS99/GS09 – Feiurdeni, Dealul Câmp, leg. R. Soó 1942 [CL];
 GS05 – Cheile Turzii, M. Bechet 1967 [BUCM];
 GS07 – Gheorgheni (352);
 GS08/18 – Apahida, leg. E.I. Nyárady 1923 [CL]; Apahida, Dealul Ciuha, leg. R. Soó 1942 [CL];
 GS15/16 – Băile Sărate, Turda (352), leg. I. Todor 1940 [CL];
 GS17 – Boju (352);
 GS18 – Cojocna, leg. A. Nyárady, L. Egri 1949 [CLA];
 GS19/GT10 – Bontida – Iclodul Mic, leg. R. Soó 1943 [CL];

- GT12 – Ocna Dejului, leg. N. Vlaicu 1983 [TMHM];
 GT13 – Valea Someșului Mare (352);
 GT20/21 – Nicula, leg. R. Soó 1941 [CL];
 GT21 - Gherla, leg. E.I. Nyárády 1934 [CL];
 GT23 – Valea Gârbăului, leg. I. Pop 1961 [SIB].
- Județul Constanța
 NJ76 – Dumbrăveni, Valea Sevendic, leg. G. Negrean 1984 [BUCM];
 PJ14 – Hagieni, leg. G. Negrean 1998 [BUCM];
 PJ19 – Murfatlar, I.C. Constantineanu 1914 [BUCM]; Dealul Omurcea, leg. I.C. Constantineanu 1914 [BUCM];
 PJ27 – Techirghiol, leg. I.C. Constantineanu 1914 [BUCM];
 PJ28 – Agigea, leg. C. Burduja 1967 [I];
 PJ28/29/38/39 – Constanța, leg. A. Popescu & V. Sanda 1976 [BUCA];
 PJ39 – Mamaia, leg. I.C. Constantineanu 1914 [BUCM]; Constanța (460);
 PK12 – Cheia, Valea Seacă, leg. G. Negrean 1984 [BUCM].
- Județul Covasna
 LL87/97 – Hăghig, leg. M. Danciu 1968 [BVHU];
 LL89/99 - Micloșoara, leg. M. Danciu 1968 [BVHU];
 LM80 – Racoșu de Jos-Muntele Topa (569; 571);
 LM90 – Baraolt, leg. T. Săvulescu, C. Sandu 1929 [BUCM], M. Danciu 1971 [BVHU]; Bodoș, leg. M. Danciu 1970 [BVHU];
 ML07/08 – Sfântu Gheorghe, leg. M. Danciu 1960, 1968 [BUAG; BVHU; PLHM; SIB; TMMJ];
 ML08 – Arcuș, leg. M. Danciu 1968 [BVHU; I]; Sfântu Gheorghe – Arcuș, leg. M. Danciu 1968 [FRE 3347; BUCA];
 ML38/39 – Catalina (289).
- Județul Dâmbovița
 LK77/87 – Mănăstirea Dealului, leg. G. Negrean 1977 [BUCM]
 LK85 – Nucet, leg. T. Săvulescu, C. Sandu 1926 [BUCM];
 MK03/13 – Ciocănești (352).
- Județul Dolj
 GQ11/20/21 – Craiova, I. Comes 1964 [BUCM];
 GP09 – Radovan, la Valea Rea, leg. G. Negrean 1977 [BUCM].
- Județul Galați
 NL26/27/36 – Movileni (378);
 NL28 – Nicorești (378);
 NL72 – Șendreni (378);
 NL73/82/83 – Galați (338; 378), leg. Z. Gociu 1967 [IASI];
 NL79 – Balintești (378), leg. I. Sârbu 1974 [I].
- Județul Gorj
 FR80 – Schela, leg. G. Grințescu 1939 [BUCA].
- Județul Harghita
 LM62/63/73 – Odorheiul Secuiesc, leg. R. Soó 1941 [CL]; Odorheiul Secuiesc, Dealul Kuvar, leg. O. Constantinescu, G. Negrean 1978 [BUCM];
 LM83 – Vlăhița-Căpâlnița (332); Vlăhița (252); Căpâlnița (252);
 LM88 – Ditrău, leg. G. Negrean 1977 [BUCM];
 MM02/12/13 – Sâncrăieni, leg. N. Vlaicu 1977 [TMHM];
 MM08 – Lacul Roșu, leg. A. Crișan 1960 [BUCM].
- Județul Hunedoara
 FR48 – Deva, Cozia, leg. G. Negrean 1983 [BUCM];
 FR56 – Bretea, leg. T. Bunea 1948 [BUCM];
 FR59/FS50 – Voia, leg. T. Bunea 1948 [BUCM];
 FS60 – Almașul Mic de Munte, leg. T. Bunea 1945 [BUCM]; Techeru, leg. T. Bunea 1945 [BUCM].
- Județul Ialomița
 NK23/33 – Slobozia, leg. A. Buia 1939 [CLA].

Județul Iași

MN95 – Pădurea Zagavia (80; 339);
NN32 – Uricani-Miroslava (328);
NN32/42 – Miroslava, leg. I.C. Constantineanu 1901 [BUCM];
NN41 – Iași, Bârnova, leg. I.C. Constantineanu 1896 [BUCM];
NN41/42 – Iași, leg. I. Sârbu 1968, F. Diaconescu 1968 [I]; Iași, Chicera, leg. C. Sandu-Ville
1951 [BUCM]; Dealul Repedea (352);
NN42 – Iași, Cârlig, leg. I.C. Constantineanu 1901 [BUCM].

Județul Ilfov

MK12 – Ciorogârla, leg. G. Negrean 1977 [BUCM];
MK12/22 – Chitila (352).

Județul Mehedinți

FQ15 – Vârciorova, leg. T. Săvulescu, T. Rayss 1930 [BUCM]; Ilovița, Valea Tarova, leg. G.
Negrean 1987 [BUCM];
FQ16 – Valea Bahnei, leg. N. Vlaicu 1980 [TMHM];
FQ24 – Valea Virului, leg. G. Negrean 1987 [BUCM];
FQ74 – Valea Slătinicul Mare, leg. G. Negrean 1987 [BUCM]; Halta Strehaia, leg. G. Negrean
1985 [BUCM].

Județul Mureș

KM92 – Băgaciu, 1872 [TMMJ];
LM32 – Țopa (30; 571); Boiu Mare (30; 571);
LM38 – Gurghiu, pe Dealul Cetății (541);
LM55/56 – Sovata (369), leg. E.I. Nyárády 1943 [CL], C. Zahariadi 1948 [BUCA; BUCM].

Județul Neamț

MM29/39 – Bicaz, leg. G. Gavriescu 1966 [PNHM]; Gara Bicaz, leg. G. Negrean 1985 [BUCM];
MM39/49 – Pângărați, leg. I. Sârbu 1968 [BUAG];
MM49 – Viișoara, leg. G. Negrean 1985 [BUCM]; Preluca, leg. G. Negrean 1985 [BUCM];
MM49/MN40 – Bistrița – Valea Mare, leg. G. Negrean 1985 [BUCM];
MM49/59/MN50 – Piatra Neamț, leg. C. Sandu-Ville 1950 [BUCM]; Dealul Pietricica, leg. G.
Negrean 1985 [BUCM];
MN43 – Pârâul Nemțișor (90);
NM08 – Bucium, leg. C. Burduja 1947 [CL].

Județul Prahova

LK99/MK09 – Câmpina (352);
LL81/82 – Sinaia (38; 352);
LL82 – Poiana Țapului, leg. G. Negrean 1977 [BUCM];
LL91 – Posada, leg. G. Negrean 1985 [BUCM];
ML11/12 – Măneciu-Ungureni, leg. G. Negrean 1982 [BUCM].

Județul Satu Mare

FT15/16/25/26 – Tășnad (287);
FT16/17 – Căuaș (287);
FT17 – Tiream (287);
FT18/28 – Moftinul Mic (287);
FT25/26 – Săcășeni (287);
FT28/29 – Doba (287);
FT49 – Ambud (287);
FT79/FU70 – Oaș – Orașul Nou (287).

Județul Sibiu

KL77/87 – Sibiu (195; 352; 567; 571); Valea Strâmbă (378), leg. G. Negrean 1977 [BUCM];
KL84/85 – Cheile Oltului (450).

Județul Suceava

LN86/96 – Câmpulung Moldovenesc, leg. I. Morariu 1951 [PLHM];
LP90 – Putna, leg. A. Lazăr 1956 [BUCM];
MN18 – Clit, Valea Saca, leg. G. Negrean 1982 [BUCM];
MN18/28 – Arbore, leg. C. Chirilă 1963 [BUAG];

MN38 – Dărmănești, leg. T. Săvulescu, C. Sandu 1931 [BUCM];
 MN45 – Vișina, leg. S. Hobincu 1968 [I]; Rădășeni (352), Dealul Glimeea, leg. C. Burduja 1948 [BUCA]; Fălticeni, pârâul Moriștii, leg. G. Negrean 1981 [BUCM];
 MN56 – Racova, leg. C. Horeanu 1975 [GLHM];
 MN58 – Siminicea, leg. I.C. Constantineanu 1901 [BUCM];
 MP30/40 – Zamostea, Lunca Siretului, leg. G. Negrean 1988 [BUCM]; Zamostea, pârâul Putred, leg. G. Negrean 1988 [BUCM].

Județul Timiș

ER16/17/26 – Timișoara, la Gearmata (352).

Județul Tulcea

PK37 – Babadag (460), leg. D. Paraschivescu 1960 [BUCA];

QK07 – Sfântu Gheorghe, leg. O. Stoian 1991 [TULCEA].

Județul Vaslui

NM38 – Negrești, leg. C. Dobrescu 1973 [I];

NM63 – Banca, leg. I.C. Constantineanu 1913 [BUCM];

NM82 – Fălciu, leg. V. Cârlan 1982 [ROHM]; Beredeni (378).

Județul Vâlcea

KK99/KL90 – Râmnicu Vâlcea, leg. T. Săvulescu 1936 [BUCM];

KL80 – Olănești (352);

KL91 – Călimănești (352), leg. G. Negrean 1975 [BUCM].

***Melilotus albus* Medik.**

Syn.: *M. vulgaris* Willd.

Denumire populară: Sulfină albă, Molotră, Molotru, Molotru alb, Sulchină albă, Sulcină, Sulcină albă, Sulfină, Trifoi mare.

Integrare cenotică:

- *Aeluropo-Puccinellietum limosae* Popescu et Sanda 1975 (437);
- *Agropyro cristati-Kochietum prostratae* Zólyomi 1958 (404);
- *Agrostetum gigantei* Sanda et al. 1994 (533);
- *Agrostetum ponticae* Popescu et Sanda 1973 (435);
- *Alliario officinalis-Chaerophylletum temuli* Lohmeyer 1949 (320);
- *Anthriscu caucali-Stellarietum pallidae* Sanda et Popescu 1979 (515);
- *Aperetum maritimae* Popescu et al. 1980 (434);
- *Argusietum (Tournefortietum) sibiricae* Popescu et Sanda 1975 (437);
- *Argusio-Petasitetum spuriae* (Borza 1931 nomen. nud.) Dihoru & Negrean 1976 (177);
- *Artemisietum arenariae* Popescu et Sanda 1977 (438);
- *Berteroëtum incanae* Sissingh et Tiedeman in Sissingh 1950 (14) *rorippetosum pyrenaici* Pop et Hodîșan 1970 (425);
- *Botriochloetum (Andropogonetum) ischaemi* Kristiansen 1937 Pop 1977 (234; 404);
- *Brometum tectorum* Bojko 1934 (234; 438);
- *Calamagrostietum epigei* Juraszek 1928 (435);
- *Calamagrostio-Tamaricetum ramosissimae* Simon et Dihoru (1962) 1963 (10);
- *Ceratocarpo-Euphorbietum stepposae (nicaensis)* Sanda et Popescu 1998 (45);
- *Echio-Melilotetum albi* R. Tüxen (1942) 1947 (171; 206; 286; 531);
- *Elymetum gigantei* Morariu 1957 (351; 434; 531);
- *Heliotropio curassavicae-Petunietum parviflorae* Sanda et al. 2001 (176);
- *Lathyro-Avenetum fatuae* Passarge 1979 (14);
- *Medicagini minimae-Festucetum valesiaca* Wagner 1940 (333);
- *Onopordetum acanthii* Br.-Bl. et al. 1936 (521);
- *Plantaginetum arenariae* (Buia et al. 1960) Popescu et Sanda (1987) (438);
- *Poo angustifoliae-Festucetum valesiaca* Zinoker in Mucina et Kolbek 1993 (14);
- *Poo compressae-Tussilaginetum farfarae* R. Tüxen 1931 (648);
- *Puccinellietum limosae* Rapaics ex Soó 1933, 1936 (439);

- *Salicetum albae* Issler 1924 (196);
- *Salicetum rosmarinifoliae-Holoschoenetum vulgaris* Mititelu et al. 1973 subass. *holoschoenetosum* Sanda et al. 1987 (528);
- *Saponario-Salicetum purpureae* (Br.-Bl. 1930) Tschou 1946 (630);
- *Secali sylvestris-Brometum tectorum* Hargitai 1940 (435);
- *Trifolio repenti-Lolietum* Krippelová 1967, Resmeriță et Pop 1967 (493).

Date corologice (Fig. 13)

Județul Alba

- FR99 – Lancrăm, leg. I. Maxim 1933 [BUCA]; Râpa Roșie, leg. D. Vintilă 1979 [BUCA];
- FS54 – Valea Caselor (255);
- FS62/63 – Roșia Montană, leg. G. Negrean 1997 [BUCM]; Roșia Poieni, leg. G. Negrean 1997 [BUCM];
- FS90/GS00 – Alba Iulia (571);
- GS20 – Valea Secașu Mare (195);
- KM71 – Valea Lungă (50).

Județul Arad

- ER89 – Bulci (199);
- ES11 – Pădurea Ciala, leg. I. Prodan 1949 [BUCA];
- ES35/45 – Chișineu-Criș (461; 16);
- ES40 – Miniș, leg. I. Georgescu 1933 [CLA];
- ES50 - Valea Cladovei, leg. C. Jianu 1992 [HDHM]; Lipova (16; 230; 417), leg. F. Täuber 1971 [CL]; Radna (16; 230; 417);
- ES64 – Lunca Crișului Alb, de la Brad la Ineu (16);
- ES70 – Lunca Mureșului (16);
- ES83 – Buteni, leg. M. Toma 1964 [IASI].

Județul Argeș

- LK26/36/37 – Pitești, leg. V. Alexiu 1991 [PTHM]; Lunca Argeșului, leg. I. Todor 1966 [PTHM]; Prundu, leg. T. Mavrodin 1980 [PTHM]; Pădurea Trivale (4; 430);
- LK59 – Lespezi (366);
- LL40 – Muntele Mateiaș (1; 4; 236), leg. V. Goleșcu 1909 [BUCF];
- LL41 – Câmpulung, pe malul Râului Târgului (60);
- LL50/60 – Cetățeni (4; 366);
- LL51 – Valea Bădenilor (4; 366);
- LL62 – Marginea Domnească (4; 366).

Județul Bacău

- MM35 – Lunca Troțușului, leg. A. Marossy 1971 [BHHM];
- MM74 – Verești, pe malul Tâzlaşului (573);
- MM76 – Bogdănești, leg. F. Nechita 1971 [ROHM];
- MM86 – Luncani (14); Itești (14);
- MM87 – Gura Văii (14);
- MM95 – Letea Veche, leg. N. Barabaș, D. Mititelu 1970 [BCHM];
- MM95/96 – Bacău, leg. N. Barabaș 1970 [PNHM]; Gherăiești (14);
- NM01 – Sascut (349).

Județul Bihor

- ES48/58 – Salonta, leg. I. Prodan 1954 [CL];
- ES58 – Mădăraș, leg. I. Pop 1942 [SIB];
- ET61/70/71 – Oradea (461);
- ET86 – Valea lui Mihai (461);
- FS19/FT10 – Șuncuiuș, Valea Misid, leg. G. Groza 1985 [CL];
- FS27 – Leșu (476), leg. I. Gergely 1981 [TMMJ]; Valea Iadului, leg. I. Gergely, A. Marcu 1981 [CL]; Valea Lupului (476);
- FT01 – Aleșd, leg. A. Paucă 1948 [BUCA];
- FT10 – Defileul Crișului Repede (55; 475), leg. A. Marossy 1969 [BHHM].

Județul Bistrița-Năsăud

KN94/LN04 – Salva, leg. A. Nyárády 1950 [CLA];
 LN02/12 – Bistrița (245; 571), leg. Herzog [SIB];
 LN03/04 – Năsăud, leg. I. Prodan 1950 [BUCA];
 LN22/32/33 – Bistrița-Bârgăului, Lunca Bistriței, leg. G. Negrean 1988 [BUCM];
 LN35 – Rodna (458; 571), leg. A. Czetz 1856, F. Porcius [CL], C. Vaczy 1954 [CVHM];
 LN36 – Munții Rodnei, Valea Anieș, leg. A. & E.I. Nyárády 1948 [BUCA].

Județul Botoșani

MN68/69 – Codrul eminescian (320);
 MN75/76 – Tudora (271);
 MP31 – Mihăileni, leg. M. Mititiuc 1971 [BUCM];
 MP41 – Lozna-Dersca (327);
 MP50/51 – Dorohoi, leg. M. Cardaș 1978 [DOHM];
 MP52/53 – Suhărău (327);
 MP91 – Pădurea Avrămeni, leg. G. Mihai 1966 [I].

Județul Brașov

LL64/74 – Zărnești (316);
 LL67 – Perșani, leg. P. Ularu 1964 [BVHU];
 LL69/LM60 – Rupea (31; 571);
 LL74 – Tohanu Vechi, leg. H. Heltmann 1957 [SIB];
 LL85 – Cristian, leg. J. Römer 1892 [BVHU];
 LL85/95 – Brașov, leg. P. Ularu 1963 [BVHU]; Tâmpa, leg. V. Ciobanu 1954 [BVHU]; Tâmpa,
 leg. H. Heltmann 1956 [BVHU]; Poiana Brașov (173);
 ML06 – Podu Oltului, leg. M. Danciu 1968 [BVHU].

Județul Brăila

NK70/71 – Brăila (168).

București

MK21/22/31/32 – Parcul Herăstrău (60); București (199), D. Grecescu 1882 [SIB], leg. I. Morariu 1947, A. Dumitrescu 1956 [BUCF]; Grădina Botanică (179).

Județul Buzău

MK69 – Valea Nișcovului (180); Dealul Istrița (508);
 MK79 – Sărata-Monteoru (512), leg. V. Sanda, I.R. Ciobanu 1964 [BUCA];
 ML43 – Siriu (167), Gura Văii Negre, leg. D. Dihoru 1957 [BUCA];
 ML60 – valea pâraului Haleș, Tisău, leg. C. Dobrescu 1948 [BUCA];
 NL01 – Costieni (236);
 NL02 – Râmnicul Sărat, leg. N. Ștefan 1975 [RSHM].

Județul Caraș-Severin

EQ36 – Baziaș (467);
 EQ45 – Moldova Veche (627); Pojejena, Dealul Golovârf (627); Pojejena (467);
 EQ77 – Bozovici, leg. I. Goga 1958 [SIB];
 ER93 – Obreja (52);
 FQ07 – Mehadia (52);
 FQ16 – Topleț, leg. C. Sandu-Ville 1962 [BUCM];
 FQ17 – Băile Herculane (52), leg. G.A. Kayser 1841 [SIB];
 FQ18 – Bogâltin (52);
 FR00 – Rusca (52); Armeniș (52).

Județul Călărași

MJ58 – Căscioarele, leg. G. Negrean 1983 [BUCM];
 MJ59 – Crivăț (47); Budești (47);
 MJ78 – Oltenița, Măgura Gumelnița (199);
 MK50 – Gălbinași (47);
 MK62 – Pădurea Tămădău, leg. M. Petcuț 1933 [BUCF].

Județul Cluj

FS47/48/57 – Mărgău, leg. G. Bujorean 1926 [FRE 1495; BUCA; BUCF; BVHU; CL; CLA; I];
 FS66 – Valea Someșului Rece, Dealul lui Pape (425);

- FS68 – Izvorul Crișului, leg. I. Resmeriță 1968 [CL];
 FS68/78 – Bedeciu – Căpușu Mic, leg. M. Ujvárosi 1904 [CL];
 FS75 – Muntele Mare, Valea Ierta, leg. A. Marcu 1984 [CL];
 FS78 – Între Căpușu Mic și Bedeciu (635);
 FS87/88 – Gilău, Luna de Sus, leg. E.I. Nyárády 1940, 1941 [CL]; Gilău, Valea Someșului
 Cald, leg. Z. Zsák 1904, V. Borbás 1904, A. Richter 1906 [CL];
 FS97/98/GS08 – Cluj (298; 571); , leg. I. Prodan 1920, 1930, 1948 [BUCA; BUCF; CL; CLA],
 H. Heltmann 1954 [SIB]; Dealul Craiului, leg. R. Egri 1950 [CLA]; Cluj, Házsongárd, leg. A. Richter
 1876 [CL]; Cluj – Someș, leg. I. Prodan, E. Petrini [CLA];
 FS98 – Popești (105);
 FT30 – Ciucea (571);
 GS05 – Cheile Turzii, leg. Scobiola 1929 [I], A. Nyárády 1949 [CLA];
 GS08/18 – Apahida, leg. A. Nyárády, R. Egri 1949 [CLA];
 GS15/16 – Turda, Băile Sărate, leg. Wolff 1890 [BUCF], I. Todor 1940 [CL]; Turda (571; 641);
 GS18 – Cojocna, Băile Sărate, leg. A. Nyárády, R. Egri 1949 [CLA];
 GS19/GT10 – Bonțida, malul Someșului, leg. R. Soó 1943 [CL];
 GT13 – Cășeiu, leg. D. Pázmány 1967 [CLA];
 GT21 – Gherla, leg. I. Prodan 1920 [BUCA].
- Județul Constanța
 NJ38 – Galița, leg. G. Mihai 1963 [I];
 NJ69 – Lacul Dunăreni (404);
 NJ79 – Rasova, Cochirleni, Malul Roșu (!), 11.06.2008.
 NK74 – Dealul Varoș, Hârșova (404);
 NK80 – Cochirleni, leg. C. Horeanu 1968 [FOHM], C. Burduja 1969 [I];
 NK81 – Cernavodă (389).
 PJ14 – Hagieni (280), leg. C. Horeanu 1978 [GLHM];
 PJ19 – Basarabi, leg. C. Horeanu 1968, 1969 [GLHM; SVHU]; Fântânița, leg. C. Horeanu 1969
 [FOHM]; Basarabi, Pădurea Murfatlar (199), leg. G. Negrean 1984 [BUCM];
 PJ25 – Comorova (350), leg. I. Morariu 1949 [BVHU]; Mangalia, leg. Zapletalek 1927 [CL], C.
 Horeanu 1975 [GLHM]; Neptun, leg. K. Szapita 1960 [CVHM], C. Horeanu 1968 [FOHM]; Mlaștina
 Herghelie (204);
 PJ27 – Techirghiol (75; 284), leg. T. Săvulescu 1915 [BUCA];
 PJ28 – Agigea (354), leg. V. Zanoschi 1963, P. Pascal 1958 [IASI], C. Horeanu 1968 [BRHM;
 FOHM; GLHM; SVHU];
 PJ28/29/38/39 – Constanța (205; 389; 619), leg. C. Petrescu 1915 [I], A. Borza 1923 [CL];
 PJ37 – Eforie Sud (350; 354), leg. I. Morariu 1961, 1964, 1966 [BVHU; PLHM], G. Negrean
 1975 [BUCM], C. Horeanu 1977, 1978 [BRHM; FOHM];
 PJ37/38 – Eforie (75; 350; 351), leg. I. Morariu 1951, 1952, 1953, 1954, 1955, 1956, 1957,
 1959 [PLHM]; între Eforie Nord și Eforie Sud, leg. E.I. Nyárády 1952 [BUCA];
 PJ38 – Eforie Nord (354), leg. A. Popescu 1968 [BUCA], G. Negrean 1975 [BUCM]; Eforie
 Nord, pe malul lacului Techirghiol, leg. & det. Ștefănuț S., 23.06.2009, 15.08.2009 (!).
 PJ39 – Mamaia (350; 351; 434; 435; 437; 438; 515), leg. P. Enculescu 1912 [BUAG], I.
 Constantineanu 1914 [BUCM; I], A. Borza 1931, I. Pop 1967 [CL], C. Zahariadi 1954, C.C.
 Georgescu 1960 [BUCA], I. Morariu 1955 [BVHU], A.T. Szabó 1975 [CLA]; Mamaia, spre Năvodari,
 leg. A. Popescu, V. Sanda 1976 [BUCA];
 PK12 – Cheia, leg. C. Horeanu 1970 [FOHM];
 PK20 – Năvodari (282; 434; 435; 438; 439);
 PK31/32 – Capul Midia (437);
 PK33 – Cetatea Histria, leg. G. Negrean 1977, 1998 [BUCM];
 PK54 – Periboina, leg. G. Negrean 1983 [BUCM].
- Județul Covasna
 ML07/08 – Sfântu Gheorghe, leg. J. László 1929 [CVHM].
- Județul Dolj
 FP56 – Ciupercenii Noi, leg. I. Șerbănescu 1949 [I];

GQ11/20/21 – Craiova (199), leg. I. Ene 1961 [BUCM], L. Casanova 1964 [BUCF; CVHM; I], A. Năstase 1986 [CRHM];

GQ20 – Popoveni, leg. L. Casanova 1961, 1964 [BUAG; BVHU; CL; CLA; CRHM; IASI; SIB]; între Jiu și Popoveni, leg. L. Casanova 1964 [FOE 333; BUCA].

Județul Galați

NL27 – Furceni Noi (349);

NL38 – Berheci (374); Munteni (374); Slobozia Blăneasa (374); Negrileşti (374);

NL53/63 – Independența (45);

NL56 – Grivița, Pădurea Bursucani (45);

NL69 – Zărnești-Jorăști (551);

NL73/82/83 – Pădurea Gârboavele (333); Galați (338; 349); Galați, Râpa Tuluc (45);

NL76/77 – Fârțânești, Valea Viilor (45);

NL77/78 – Târgu Bujor (45);

NL78 – Moscu (45);

NL84 – Tulucești (45);

NL88 – Oancea, leg. I. Sârbu 1974 [I];

NM70 – Aldești (45).

Județul Giurgiu

MJ05 – Malu, leg. C.C. Georgescu 1941 [BUCF];

MJ09 – Pădurea Ghimpați, leg. I. Morariu 1944 [PLHM];

MJ19/29 – Călugăreni (199), leg. G. Negrean 1977 [BUCM];

MJ39 – Comana (620), leg. N. Iacobescu 1903 [BUCF], G. Negrean 1966, 1977 [BUCM; PLHM];

MJ48 – Greaca (432); Puțu Grecii (436);

MJ49 – Herăști (47).

Județul Gorj

FQ78 – Ceauru, leg. P. Ularu 1963 [BVHU];

GR10/20 – Cheile Oltețului (398).

Județul Harghita

LM52 – Porumbenii Mari, leg. A. Kovács 1967 [I];

LM62/63/73 – Odorheiul Secuiesc (211; 571), leg. Szabó 1853 [SIB];

LM63 – Masivul Rez (295);

MM11 – Tușnad Băi, leg. M. Șerban 1938 [CL].

Județul Hunedoara

FR32 – Munții Țarcu-Petreanu, Valea Mare, leg. G. Negrean 1993 [BUCM]; Munții Țarcu-Petreanu, Valea Netiș (393), leg. G. Negrean 1993, 1995, 1999 [BUCM];

FR43 – Râul de Mori, leg. G. Negrean 1997 [BUCM];

FR49 – Crăciunești – Băița, leg. M. Ciuntu 1977 [HDHM];

FR54 – Ohaba de sub Piatră, leg. M. Ciuntu 1980 [HDHM];

FR57 – Simeria, leg. Maria Cîdea 1972 [HDHM]; Băcia (134; 571);

FR65 – Munții Șureanu, Platforma Luncanilor, leg. M. Ciuntu 1977 [HDHM];

FR67/77/78 – Orăștie (211; 571);

FR68/78 – Geoagiu, leg. C. Oescu 1944 [IASI];

FR82 – Iscroni, Jiul de Vest, leg. G. Negrean 1988 [BUCM];

FR83 – Petroșani, Dâlja Mică, leg. G. Negrean 1988 [BUCM]; Peștera, Valea Bănița, leg. G. Negrean 1988 [BUCM];

FS30/31 – Brad, leg. Scobiola 1929 [I];

FS50 – Buceș, sub Muntele Vulcan (571);

GR19 – Valea Secașelor (133; 571).

Județul Ialomița

MK65 – Moldoveni, leg. G. Grințescu, D. Alexandrescu 1953 [BUCA].

Județul Iași

MN74 – Lespezi (349);

MN81 – Mircești (349), leg. V. Slonovschi 1968 [I];

MN91 – Răchiteni, leg. V. Slonovschi 1968 [I; IASI];

MN95 – Pădurea Zagavia (339);

- NM19/NN10 – Piscul Rusului, leg. F. Nechita 1971 [ROHM];
 NN03 – Liteni (349);
 NN32 – Uricani, leg. M. Răvăruț 1938 [I];
 NN33 – Mârzești-Reghiu (328);
 NN41/42 – Iași (199).
Județul Ilfov
 MK13 – Chitila (60);
 MK22 – Băneasa, leg. A. Dumitrescu, I. Molea, E. Nicola 1956 [GLR 76; BUCA], A. Dumitrescu 1956 [BUAG; BVHU; I; PTHM], I. Molea 1956 [IASI], A. Dumitrescu, I. Molea 1956 [CL; CLA].
Județul Maramureș
 FT87 – Lăpușel, leg. P. Ularu 1964 [BVHU];
 FT88/97/98 – Baia Mare (330).
Județul Mehedinți
 EQ82 – Svinița, leg. A. Popescu 1968 [BUCA]; Șvinița-Tricule (610);
 EQ95 – Mraconia, leg. G. Dihoru 1969 [BUCA]; Valea Mraconiei (169; 171; 544).
 FQ04 – Dubova (169), leg. G. Dihoru 1967, 1969 [BUCA]; Porțile de Fier (357);
 FQ05 – Valea Ieșelniței (198; 199; 537);
 FQ05/15 – Ogașul lui Ivan, la NE de Orșova, leg. N. Roman 1967 [BUCA]; Orșova (537);
 FQ15 – Vârciorova (60), leg. A. Kanitz 1878 [CL];
 FQ24 – Podișul Mehedinți (502).
Județul Mureș
 KM88 – Sărmașul, leg. G. Negrean 1998 [BUCM];
 LM05/15 – Târgu Mureș, leg. A. Nyárády 1949 [CLA];
 LM21/22/32 – Sighișoara (208; 571), leg. I. Resmeriță 1953 [IASI]; Sighișoara, pe Platoul Breite (!), leg. K. Öllerer, 01.06.2008;
 LM28 – Reghin (541; 542);
 LM38 – Gurghiu (541; 542), leg. I. Grințescu 1948 [BUCA]; Cașva (541; 542);
 LM48 – Glăjărie (541; 542);
 LM55/56 – Sovata, leg. E.I. Nyárády 1943 [CL]; Sovata-Băi, leg. G. Negrean 1979 [BUCM];
 LN40 – Răstolița (623), leg. N. Roman 1968 [BUCM]; Răstolița-Podirei (382; 383);
 LN50 – Lunca Bradului (382; 383).
Județul Neamț
 MM29/39 – Bicaz, leg. V. Zanoschi 1967 [I], I. Sârbu 1968 [BUAG];
 MM39 – Oanțu, leg. M. Răvăruț 1934 [IASI];
 MM39/49 – Pângărați (368), leg. G. Gavrilescu 1966 [PNHM];
 MM49/59/MN50 – Muntele Cernegura, leg. N. Nechita 1992 [PNHM]; Muntele Cozla, leg. N. Nechita 1982 [PNHM]; Pietra Neamț, leg. C. Sandu-Ville, I. Rădulescu 1951 [BUCM];
 MM59 – Izvoare (14);
 MM68 – Traian (14), Slobozia (14);
 MM69 – Doina (14);
 MM79 – Mărgineni (14); Itrinești (14);
 MM99 – Bașta (325; 349), leg. F. Nechita 1973 [ROHM]; Roman (325; 521);
 MN10/20/21 – Ceahlău, leg. V. Zanoschi 1969 [IASI];
 MN20 – Masivul Ceahlău (648); Grozăvești (646);
 MN30 – Ruginești, leg. G. Gavrilescu 1967 [PNHM]; Potoci, 08.09.1992, leg. & det. I. Sârbu [FMDE 831](380);
 MN43 – pâraul Nemțișor MN71 (90); Mănăstirea Neamț (161); Dealul Căprăriei (161); pâraul Bodăi (161);
 MN80/90 – Săbăoani (349);
 MN81 – Izvoare (14);
 NM09 – Gădiniți (325; 349), leg. I. Călărășanu 1980 [ROHM];
 NM80/81 – Botești, leg. C. Burduja 1969 [I];
 NM98/99 – Ion Creangă (325), leg. A. Stegaru 1976 [ROHM].

Județul Prahova

LL81/82 – Sinaia, leg. M. Haret 1920 [BUCF], C. Bârcă 1969 [I], Z. Stoicescu 1970 [PLHM];
Sinaia, Lunca Prahovei, leg. G. Negrean 1998 [BUCM]; Gara Sinaia, leg. G. Negrean 1991 [BUCM];
Valea Prahovei (533);

LL82 – Gara Poiana Țapului, leg. G. Negrean 1997 [BUCM];

LL90 – Gura Beliei, leg. G. Negrean 1977 [BUCM];

MK08/18 – Băicoi, leg. T. Săvulescu, C. Sandu 1935 [BUCM];

MK16 – Stăncești, leg. A. Dihoru 1970 [BUCA];

MK18 – Păulești, leg. M. Ionescu 1963 [PLHM];

MK26 – Puchenii, leg. V. Sanda 1961 [BUCA]; Tinosu, Râul Viroaga, leg. G. Negrean 1983 [BUCM];

MK37 – Valea Călugărească, leg. M. Haret 1918 [BUCF];

ML13 – Munții Ciucaș, Valea Teleajenului (103); Balaban (103);

ML14 – Munții Ciucaș, Valea Berei (103).

Județul Satu Mare

FU70/71 – Călinești – Oaș, leg. O. Rațiu, I. Gergely 1977 [CL];

FU70/80 – Vama, Halta Izvorul, leg. G. Negrean 1983 [BUCM]; Vama, Valea Măriei, leg. G. Negrean 1976 [BUCM].

Județul Sălaj

FT71 – Raciș, leg. E. Chica 1971 [CLA];

FT75 – Aluniș – Benesat, leg. I. Gergely 1970 [CL], I. Gergely, V. Fati 1970 [TMMJ].

Județul Satu Mare

FT15/16/25/26 – Tășnad (287);

FT36 – Beltiug (287);

FT46 – Stâna (287);

FT47 – Ardud – Vii (287);

FU70/71 – Călinești-Oaș (287);

FU80 – Negrești-Oaș (287).

Județul Sibiu

GR28 – Apoldu de Sus (195; 568; 571);

KL68/78 – Ocna Sibiului (195);

KL75 – Valea Lotrioara (195);

KL76 – Cisnădie (195), leg. K. Ungar 1904, Paullini [SIB]; Muntele Măgura (194); Măgura Cisnădiei (195); Rășinari (195);

KL76/86 – Sadu (194; 195);

KL77/87 – Sibiu (31; 195; 571), leg. M. Fuss 1845 [SIB];

KL79/89/KM70/80 – Șeica Mare (195);

KL81 – Copșa Mică (28; 571);

KL84/85 – Cheile Oltului (450);

KL85/86 – Tâlmăciu (194; 195);

KL87 – Nou (195);

KL96 – Avrig (195), leg. M. Fuss 1867 [SIB]; Bradu (195; 211; 571), leg. M. Fuss 1861, M. Doltu 1965 [SIB];

KM70 – Țapu (28; 195; 571); Șeica Mică (28; 571);

KM80 – Axente Sever (28; 195; 571);

KM81 – Copșa Mică (195);

KM81/82/91/92 – Bazna (195);

KM81/91 - Târnăvioara (28; 195; 571);

KM91 – Mediaș (195; 209; 571);

KM92 – Valea Lungă (28; 571);

LL15 – Munții Făgăraș, cabana Bâlea Cascadă, leg. G. Negrean 1983 [BUCM];

LM01/11 – Copșa Mare (196);

LM10 – Mălâncrav (196);

LM11/12 – Laslea (196).

Județul Suceava

LN82 – Păltiniș (305); Drăgoiasa (305);
LN88 – Demăcușa (308);
LN98 – Pârâul Vulcanul (308);
MN03 – Neagra Broșteni (305);
MN16 – Gura Humorului, Pădurea Ariniș, leg. G. Negrean 1983 [BUCM];
MN28 – pârâul Soloneț-Humoreni (630);
MN45 – Vișina, leg. C. Burduja 1968 [I];
MN46/47 – Bosanci, leg. D. Zaharia 1985 [SVHM];
MN47 – Rezervația Frumoasa (329);
MN47/48 – Suceava (199), leg. C. Sandu-Ville, I. Rădulescu 1950, C. Sandu-Ville 1953 [BUCM];
MN65/75 – Dolhasca (349).

Județul Timiș

DR83/93 – Cruceni (234);
ER13 – Râul Timiș (577);
ER16/17/26 – Timișoara, leg. P. Bănărescu 1938 [BUCA];
ER03 – Rudna (234);
ER06 – Sânmihaiu Român (234);
ER24 – Liebling (577);
ER25 – Uliuc (234);
ER25/26 – Urseni (234; 577);
ER36 – Bazoș, leg. T. Iacob 1939 [BUCF];
ER46/56 – Racovița, leg. N. Vlaicu 1965 [TMHM];
FR06/07 – Tomești, leg. N. Vlaicu 1977 [TMHM].

Județul Tulcea

PK06/07 – Măgurele, com. Topolog (404);
PK08 – Mircea Vodă (464);
PK17 – Ciucurova, leg. C. Horeanu 1981 [BRHM];
PK18 – Horia, leg. C. Horeanu 1977 [BRHM];
PK35 - Baia – Hamangia, I. Grințescu 1912 [CL];
PK37 – Babadag (165; 174; 464), Codru, leg. G. Dihoru 1960 [BUCA]; Valea Sungurului, leg. G. Dihoru 1960 [BUCA]; Hagighiol, Babadag (544);
PK44 – Grindul Lupilor (556);
PK45/46 – Jurilovca, Razelm, Insula Smeica, leg. I. Prodan 1912 [BUCA];
PK55 – Portița, leg. G. Negrean 1978 [BUCM];
PL00 – Mănăstirea Cocoș, leg. E.I. Nyárády 1929 [CL];
PL11 – Isaccea, leg. E.I. Nyárády 1929 [CL];
PL40 – Tulcea, leg. I. Prodan [BUCA];
PL91 – Letea (191; 236; 350), leg. E.I. Nyárády 1923 [CL], I. Sârbu 1981 [IASI]; Letea, Dâmbul lui Bălan, Hașmacu Mare, Hașmacu Mic (528);
QK06 – Insula Sacalin (286);
QK07 – Sfântu Gheorghe, leg. O. Stoian 1991 [TULCEA]; Sacalin, leg. A. Popescu, V. Sanda 1973 [BUCA], G. Negrean 1978 [BUCM];
QL00/10 – Sulina (177; 564); Grindul Sărăturile (206);
QL01 – C. A. Rosetti (528).

Județul Vaslui

NM68 – Miclești, leg. C. Horeanu 1978 [FOHM];
NM70/71 – Blăgești, leg. V. Cărlan 1976 [ROHM].

Județul Vâlcea

KL81 – Căciulata (60);
KL82 – Mănăstirea Turnu, leg. S. Rădulescu 1948 [BUCA]; Golotreni (60);
KL91 – Călimănești (60);
KL92 – Muntele Cozia, Valea Păușa, G. Negrean 1975 [BUCM]; Muntele Cozia (365).

Județul Vrancea

ML79 – Plaiul Frăsinișului (119); Valea Boului (119);

ML87 – valea pârâului Reghior (118); valea pârâului Reghiu (118);
 ML96 – valea pârâului Arva Seacă (118); Mera (118); Larga (118); valea Ciocănelele Mari (118); valea pârâului Arva (118);
 ML97 – Rezervația Reghiu-Scruntar (118);
 ML99 – Varnița (119);
 NL05 – Pădurea Bagana (118);
 NL06 – Broșteni, leg. E. Boancă 1959 [FOHM]; Odobești (118); Pietroasa (118); Unirea (118); Beciu (118);
 NL08 – Dealul Piscul Câmpului (119); Panciu (119);
 NL09 – Fitionești, leg. I. Cujba 1969 [I];
 NL15/16 – Focșani (118);
 NL16 – Petrești (199);
 NL17 – Bizighești (119);
 NL17/18 – Halta E. Grigorescu (119);
 NL25 – Mândrești (118); Răstoaca (118);
 NL26 – Biliești (349);
 NM10 – Ajudu Vechi (349);
 NM11 – Șișcani (349);
 NM20 – Buda (349).

***Melilotus altissimus* Thuill.**

Syn.: *M. macrorrhizus* Waldst. et Kit.; *M. macrorrhiza* Baumg., *M. macrorrhiza* Pers.

Date corologice (Fig. 14)

Județul Alba

GS13/14/24 – Ocna Mureș (569; 571).

Județul Arad

ES40 – Cheșiș (236); Zăbreni (236).

Județul Bihor

ES06 – Beiuș (236);

ES96 – Valea Brusturei (390);

ES97 – Răbăgani (378);

ET61/70/71 – Băile Episcopiei, leg. C. Cozma-Olteanu 1948, sub var. *paluster* [CL]; Băile 1 Mai (236); Băile Victoria (236).

FS06 – Lazuri (236);

Județul Bistrița-Năsăud

LN02/12 – Bistrița, leg. Herzog [SIB];

LN35 – Rodna (458; 571).

Județul Botoșani

MP41 – Lozna (327; 378);

MP52/53 – Pădurea Suhărau (327; 378), leg. G. Mihai 1966 [I].

Județul Brașov

LL96 – Sânpetru (30; 236; 571).

Județul Cluj

FS97/98/GS08 – Fânețele Clujului (236), leg. R. Soó 1944 [CL], V. Borbás 1904, Z. Zsák 1906, A. Richter 1904, 1907, E.I. Nyárady 1942, sub var. *paluster* [CL]; Cluj – Făget, leg. Z. Zsák 1906, sub var. *paluster* [CL]; Lacul Deușu (236); Fânețele Clujului - Valea Primă (236); Fânețele Clujului - Tóköz (236); Someșeni (236);

FS99 – Deușu, leg. E.I. Nyárady 1939, sub var. *paluster* [CL];

FS99/GS09 – Feiurdeni, leg. R. Soó 1944 [CL];

GS15/16 – Băile Sărute-Turda (236); Turda (236; 568; 569; 571);

GS18 – Cojocna (236), leg. N. Vlaicu 1977 [TMHM];

GT12 – Dej (236);

- GT13 – Cășeiu, leg. D. Pázmány 1967 [CLA];
GT21 – Gherla (236).
Județul Galați
NL73/82/83 – Galați (60; 338; 378).
Județul Gorj
FQ56 – Valea Motrului (236).
Județul Harghita
LM71 – Sânpaul (236);
LM83 – Băile Homorod (236).
Județul Hunedoara
FR57 – Petreni (30; 571).
Județul Iași
NN33- Mârzești-Rediu (328; 378), leg. M. Răvăruț 1934, sub var. *macrorrhizus* [IASI].
Județul Mehedinți
FQ55 – Broșteni (236).
Județul Mures
LM55/56 – Sovata, leg. C. Zahariadi 1948 [BUCA].
Județul Satu Mare
FT35/36 – Supuru de Jos (287; 378).
Județul Sibiu
KL68/78 – Ocna Sibiului (30; 195; 236; 378; 571);
LL15 – Muntele Arpaș (195; 378);
LL17 – Arpașu de Jos (195); Arpaș (569; 571).
Județul Timiș
ER16/17/26 – Timișoara, leg. N. Vlaicu 1969 [TMHM].
Județul Tulcea
PL91 – Pădurea Letea (378; 460), leg. G. Dihoru 1991 [TULCEA].
Județul Vaslui
NM51 – Trestiana, leg. Corduneanu 1975 [BDHM].
Județul Vâlcea
KK87 – Balta Gabela, la NE de Ioneștii Govorii, leg. N. Roman 1960 [BUCA].

***Melilotus arenarius* Grec.**

Date corologice (Fig. 15)

- Județul Constanța
PJ27 – Techirghiol (191; 236; 378);
PJ28/29/38/39 – Constanța, leg. A. Borza 1923, E.I. Nyárady 1957 [CL];
PJ37 – Eforie Sud, C. Zahariadi 1937 [BUCA], E.I. Nyárady 1957 [CL]; Tuzla-Movila Verde (191; 378), leg. A. Borza 1923 [CL]; Tuzla (236); între Tuzla și Techirghiol, pe malul Mării Negre (460);
PJ37/38 – între Eforie Nord și Eforie Sud, leg. I. Grințescu 1949 [BUCA];
PJ39 – Mamaia, leg. G. Dihoru 1956, A. Popescu 1986 [BUCA], E.I. Nyárady 1957 [CVHM];
PK20 – Năvodari, leg. M. Danciu 1983 [BVHU];
PK33 – Grindul Chituc (378).
Județul Tulcea
PL91 – Letea, leg. I. Morariu 1950 [BVHU], G. Dihoru 1991 [TULCEA];
QL00/10 – Sulina, leg. N. Vlaicu 1966 [TMHM].

Melilotus dentatus (Waldst. et Kit.) Pers.

Syn.: *Trifolium dentatum* Waldst. et. Kit.

Date corologice (Fig. 16)

Județul Arad

DS90 – Semlac (236).

Județul Argeș

LL41/42 – Câmpulung, pe malul râului Târgului (4; 236).

Județul Bihor

ET75 – Șilindru (378);

ET85 – Cheșereu (378);

ET95 – Galoșpetreu (378).

Județul Brașov

LL69/LM60 – Rupea (30; 236; 571);

LL85/95 – Brașov (30; 236; 571).

Județul Brăila

NL52 – Latinu (395).

Județul Călărași

MJ59 – Crivăț (47; 190).

Județul Cluj

FS97/98/GS08 – Cluj (236; 568; 571), leg. V. Borbás 1903, A. Richter 1906 [CL], J. Barth 1906 [SIB], Z. Zsák 1906 [CL; SIB];

GS15/16 – Turda (236), leg. A. Richter 1908 [CL].

Județul Constanța

NJ37 – Esechioi (337);

NJ57/58 – Canaraua Fetei (337);

PJ19 – Murfatlar (199).

Județul Giurgiu

MJ39 – Comana (378; 620).

Județul Hunedoara

FR67/77/78 – Orăștie (211; 236; 571).

Județul Mureș

LM21/22/32 – Sighișoara (30; 236; 571).

Județul Prahova

MK26 – Predești, leg. A. Dihoru 1971 [BUCA];

MK58/59 – Stâncă Tohani, leg. M. Moșneagă 1966 [PLHM].

Județul Satu Mare

ET96/97 – Pișcolt (191; 287), leg. G. Negrean 1976 [BUCM];

ET96/FT06 – Andrid (287);

ET97 – Resighea (287);

FT06 – Dindești, Valea Tăul Morii, leg. C. Karácsonyi 1981 [BUCM]; Dindești, Valea Ierului, leg. G. Negrean 1972, 1978 [BUCM]; Dindești (287);

FT07/08/18 – Carei (191; 287), leg. M. Moșneagă 1966 [PLHM], C. Karácsonyi 1978 [BUCM];

FT16/17 – Căuaș (287);

FT17 – Ady Endre (287).

Județul Sibiu

KL87 – Nou, leg. M. Fuss 1845 [SIB].

Județul Tulcea

NL80/81/90/91 – Măcin lângă Balta Iglița (378; 460);

NL80/90 – Balta Iglița (236);

PK59 – Canalul Litkov (199);

PL42 – Pardina, Ghiolul Costinu Mic (199);

PL60 – Maliuc (199; 202), leg. O. Constantinescu 1963 [BUCM]; Rusca (102);

PL70/80 – Mila 23 (199);

QK07 – Sfântu Gheorghe, leg. O. Stoian 1991 [TULCEA].

Judetul Vaslui

NM72 – Jigălia pe Dealul Movila Roșie (378), leg. C. Petrescu 1914 [I].

Melilotus officinalis Lam.

Syn.: *M. petitpierreanus* auct. transs., non Willd.

Denumire populară: Sulfină, Sulcină, Sulfină galbenă, Iarbă de piatră, Molotru, Molotru Galben, Salcină, Solcină, Sufulf, Sufulg, Sulchină, Surcină.

Integrare cenotică:

- *Achilleo-Festucetum pseudovinae* (Magyar 1928) Soó (1933) 1945 subas. *asteretosum sedifolii* Sîrbu C. et Oprea 2009 (573);

- *Aeluropo-Puccinellietum limosae* Popescu et Sanda 1975 (437);
- *Agropyro cristati-Kochietum prostratae* Zólyomi 1958 (534);
- *Agrosteto-Festucetum rupicolae* Csürös-Káptalan M. 1964 (582);
- *Alliario officinalis-Chaerophylletum temuli* Lohmeyer 1949 (320);
- *Ambrosietum artemisiifoliae* Vițalariu 1973 (521; 572);
- *Argusietum (Tournefortietum) sibiricae* Popescu et Sanda 1975 (437);
- *Arrhenatheretum elatioris* Br.-Bl. ex Scherrer 1925 (532);
- *Artemisietum ponticae* (Borza 1931 n.n.) Păun (1964) 1966 (397; 407);
- *Artemisio austriace-Poëtum bulbosae* Pop 1970 (439; 440);
- *Artemisio-Festucetum pseudovinae* (Magyar 1928) Soó (1933) 1945 (123; 418; 587);
- *Atriplicetum littoralis* (Kristiansen 1933) R. Tüxen 1937 (418);
- *Berteroëtum incanae* Sissingh et Tiedeman in Sissingh 1950 (14);
- *Botriochloetum (Andropogonetum) ischaemi* (Kristiansen 1937) Pop 1977 (125; 451; 532);
- *Carici distantis-Festucetum orientalis* Sanda et Popescu 1999 (437);
- *Carici humilis-Brachypodietum pinnati* Soó (1942) 1947 (293);
- *Cirsietum lanceolati-arvensis* Morariu 1943 (14);
- *Cirsio cani-Festucetum pratensis* Májovsky et Ruzicková 1975 (114; 453);
- *Convolvulo-Agropyretum repentis* Felföldy 1943 (14; 452);
- *Cynodonti-Poëtum angustifoliae* Rapaics ex Soó 1957 (605);
- *Cynodonto-Atriplicetum tataricae* Morariu 1943 (14);
- *Dauco guttati-Chrysopogonetum grylli* Popescu et Sanda 1978 (605);
- *Dauco-Salvietum verticillatae* Soran 1962 (275);
- *Elytrigetum hispidi* (Dihoru 1970) Popescu et Sanda 1988 (384);
- *Festucetum rupicolae* Burduja et al. 1956 (234);
- *Fraxino danubialis-Ulmetum* Sanda et Popescu 1999 (523);
- *Fraxino pallisae-Quercetum pedunculiflorae* Oprea 1997 (87);
- *Galegetum officinalis* Dobrescu et Vițalariu 1981 (187; 438);
- *Galio octonarii-Stipetum tirsae* (Ciocârlan 1969) Popescu et Sanda 1992 (94);
- *Ivetum xanthifoliae* Fijalkowski 1967 (572);
- *Limonio gmelini-Artemisietum monogynae* Țopa 1939 (605);
- *Lolio-Plantaginetum majoris* (Linkola 1921) Beger 1930 em. Sissingh 1969 (79, 452);
- *Medicagini lupulinae-Agropyretum repentis* Popescu et al. 1980 (556);
- *Medicagini minimaie – Festucetum valesiacaie* Wagner 1940 (333; 451);
- *Onopordetum acanthii* Br.-Bl. et al. 1936 (521);
- *Plataginetum minimaie* Rapaics 1927 (582);
- *Poo angustifoliae-Festucetum valesiacaie* Zinocker in Mucina et Kolbek 1993 (14);
- *Poo compressae-Tussilaginetum farfarae* R. Tüxen 1931 (477; 492; 505);
- *Pruno spinosae-Crataegetum* (Soó 1927) Hueck 1931 (14);
- *Puccinellietum limosae* Rapaics ex Soó 1933, 1936 (418);
- *Ranunculeto strigulosi-Equisetetum palustris* G. Popescu (1974) 1975 (452);
- *Rorippo austriacaie – Agropyretum repentis* (Timár 1947) R. Tüxen 1950 (310; 313);
- *Salicetum albae* Issler 1924 s.l. (432);

- *Salici purpureae-Myricarietum* Moor 1958 (630);
- *Sambucetum ebuli* Felföldy 1942 (241; 299; 313);
- *Saponario-Salicetum purpureae* (Br.-Bl. 1930) Tschou 1946 (588);
- *Scirpo-Phragmitetum* Koch 1926 (233);
- *Secali silvestris-Brometum tectorum* Hargitai 1940 (435);
- *Setario pumilae-Sorghetum halepensi* Ștefan et Oprea 1997 (603);
- *Stellario nemori-Alnetum glutinosae* (Kästner 1938) Lohmeyer 1957 (106);
- *Stipetum capillatae* (Hueck 1931) Krausch 1961 (614);
- *Stipetum lessingiana* Soó (1927 nomen nudum) 1947 (484);
- *Syringo-Fraxinetum orni* Borza 1958 emend. Resmeriță 1972 (532);
- *Tanaceto vulgare-Artemisietum absinthii* A. Oprea 1997 (492);
- *Tanaceto-Artemisietum vulgaris* Sissingh 1950 (505);
- *Thymio pannonic-Chrysopogonetum grylli* Doniță et al. 1992 (384);
- *Thymo comosi-Festucetum rupicola* (Csürös et Gergely 1959) Pop et Hodișan 1985 (226);
- *Trifolio repenti-Lolietum* Krippelová 1967, Resmeriță et Pop 1967 (260; 478);
- *Trifolio striati-Taeniatheretum caput-medusae* Sanda et al. 2001 (syn. *Elymetum asperi* Păun (1964) 1966) (548);
- *Ulmeto-Fraxinetum pallisae* Sanda 1970 (374; 377; 514);
- *Urtico-Aegopodietum* R. Tüxen 1963 ex Görs 1968 (14).

Date corologice (Fig. 17)

Județul Alba

- FR99 – Râpa Roșie, leg. D. Vintilă 1980 [BUCA];
- FR99/GR09 – Sebeș (236);
- FS70 – Bazinul Feneșului (247; 248);
- FS71 – Runcu (262);
- FS84/85/94 – Ocoliș (264);
- FS85 – Runc (264);
- FS90/GS00 – Alba Iulia (49);
- FS93 – Brădești (387);
- FS94 – Colțești, leg. I. Gergely 1957 [CL]; Cheile Aiudului (226);
- GS03 – Aiud (491);
- GS13 – Uioara la Ocna, leg. I. Todor 1940 [CL];
- GS21 – Blaj, pe Pârva, Fântâna Lupan (50).

Județul Arad

- ER19 – Vinga (!), leg. K. Öllerer, 09.05.2009;
- ES01 – Pecica, leg. Ferenczi 1939 [CL];
- ES20/21 – Arad, Pădurea Ceala, 1891 [CL]; Arad, Ferma Ceala (461);
- ES35 /45 – Chișineu-Criș (461);
- ES50 – Radna (16; 230; 417); Cladova-Valea Șoimoș (16; 417); Cladova (16; 230);
- ES70 – Valea Bârzavei, leg. M. Balazs 1992 [HDHM];
- ES72 – Lacul Tăuți, leg. M. Balazs 1992 [HDHM];
- FS02 – Lunca Crișului Alb, între Brad și Gurahonț (16).

Județul Argeș

- LK26/36/37 – Pitești, Lunca Argeșului, leg. V. Alexiu 1991 [PTHM]; Pitești, Pădurea Trivale (4; 430), leg. V. Alexiu 1991, 1992 [PTHM];
- LK36/37 – Ștefănești, leg. A. Richițeanu 1965 [PTHM];
- LL12 – Arefu, Lacul Vidraru, leg. P. Pestroiu 1970 [PTHM];
- LL15 – Valea Buda (4; 584); Muntele Râiosu-Buda (4);
- LL24/25 – Lunca Corbului, leg. V. Alexiu 1991 [PTHM];
- LL40 – Furnicoși, leg. I. Morariu 1944, M. Ciucă 1944 [BUCF];
- LL50/60 – Cetățeni (4; 366);
- LL51 – Valea Stoieneștilor, leg. V. Golescu 1904 [BUCF];
- LL52 – Podul Dâmboviței (1; 4); Rucăr (1; 4).

Județul Bacău

- MM35 – Brusturoasa (505);
 MM50/51 – Poiana Sărată (241).
 MM64 – Poduri, leg. F. Monah 1985 [PNHM];
 MM75 – Stejaru (14);
 MM75/76 – Grigoreni, Poiana Boului (75);
 MM76 – Buda (14);
 MM77/87 – Racova (14);
 MM82 – Onești, leg. D. Mititelu 1970, C. Popescu 1970 [I], N. Barabaș 1970 [PNHM];
 Slobozia, leg. D. Mititelu 1970 [BUAG; BVHU], D. Mititelu, N. Barabaș 1970 [BCHM; CL];
 MM85 – Masivul Mărgineni (14);
 MM86 – Itești (14); Gârleni (14); Lespezi (14);
 MM87 – Gura Văii (14);
 MM91 – Bahna Negoiești (75);
 MM94 – Chetriș (14);
 MM95/96 – Gherăiești (14); Bacău (14);
 MM96 – Lileci (14);
 MN60 – Dragomirești (75);
 MN70 – Bahna Mare (75);
 NM12 – Corbasca (341);
 NM15 – Slobozia, leg. D. Mititelu, N. Barabaș 1970 [CLA];
 NM21 – Sârbi, leg. C. Burduja 1969 [I];
 NM23 – Bălănești (75);
 NM33 – Tochilea (14).

Județul Bihor

- ES48/58 – Salonta (461);
 ET61/70/71 – Oradea, leg. C. Vaczy 1955 [CVHM], N. Vlaicu 1979 [TMHM];
 ET86/96 – Curtuișeni, leg. C. Karácsonyi 1978 [BUCM];
 FS15 – Câmpani (461);
 FS28 – Valea Iadului (418; 476; 477);
 FT01 – Pestiș, leg. A. Paucă 1948 [BUCA];
 FT10 – Vadu Crișului, leg. I. Resmeriță 1968 [CL]; Defileul Crișului Repede (55; 475).

Județul Bistrița-Năsăud

- GT23 – Cetatea Ciceiului (628);
 GT24 – Dumbrăveni, leg. A. Czetz 1853 [CL];
 KN80 – Chiochiș, leg. I. Prodan 1894 [CL];
 KN90 – Bungart (587);
 KN91 – Chiraleș (587); Lechința, Valea Dipșei (587); Țigău (587); Valea Fizeșului (587);
 KN94 – Zagra, leg. I. Morariu 1948 [BUCA];
 LM09/19 – Teaca și Craifalău, leg. I. Prodan 1933 [BUCA];
 LN01 – Sărățel (587);
 LN02/12 – Bistrița, leg. D. Tîrău 1985 [BNHM];
 LN03/04 – Năsăud, leg. F. Porcius [CL];
 LN13 – Feldru, leg. N. Vlaicu 1979 [TMHM]; Nepos, leg. C. Vaczy 1953 [CVHM]; Valea Slătiniței (628);
 LN24/34 – Leșu (478); Valea Leșului (628);
 LN35 – Rodna, leg. F. Porcius [CL].

Județul Botoșani

- MN49/59/MP40/50 – Vârfu Câmpului (327);
 MN59/69 – Leorda, leg. A. Popovici 1896 [I];
 MN68/69 – Codrul eminescian (320);
 MN75/76 – Tudora (271);
 MN76 – Vorona (272);
 MP41 – Pădureani, leg. G. Mihai 1965 [BUAG];
 MP41/42 – Hilișeu-Horia (327);

- MP41/50/51 – Șendriceni, leg. C. Burduja 1961 [I];
 MP50 – Gorovei (327), leg. S. Haja 1971 [DOHM];
 MP50/51 – Dorohoi, leg. M. Cardaș 1978 [DOHM];
 MP72 – Havârna, Valea Calul Alb (310);
 NN07 – Jijia (62);
 NN17/27 – Ciornohal (274), leg. C. Horeanu 1973 [SVHU];
 NP01 – Borolea, leg. G. Mihai 1954 [I];
 NP10/11 – Ripiceni, leg. C. Horeanu 1972 [SVHU].
- Județul Brașov
 LL27 – Feldioara (41);
 LL37 – Sâmbăta de Jos (41);
 LL48 – Șona, sub „Piscul Fagilor” (41);
 LL57 – Șinca Veche (41);
 LL64/74 – Zărnești (316);
 LL79 – Racoș, Valea Oltului, leg. G. Negrean 1989 [BUCM];
 LL85 – Poiana Brașov (173);
 LL85/95 – Brașov, la Cetățuie, leg. P. Ularu 1963 [BVHU], V. Ciobanu 1954 [BVHU]; Warthe, leg. I. Danciu 1950 [BVHU];
 LL96 – Dârbav (Sânpetru), leg. P. Ularu 1963 [BVHU]; Hărman, leg. N. Vlaicu 1969 [TMHM];
 LM60/70 – Homorod – Merchiașa, leg. E.I. Nyárady 1929 [CL].
- Județul Brăila
 NK29 – Făurei, leg. I. Ghionea 1968 [I];
 NL10 – Galbenu, leg. N. Stanciu 1969 [I];
 NL52 – Latinu (349; 395);
 NL53 – Corbu Vechi, leg. Maria Cîndea 1977 [BRHM];
 NL60 – Lacul Sărat, leg. N. Cîndea 1974 [BRHM];
 NL70/71 – Brăila (35; 466), leg. Maria Cîndea 1975, 1976 [BRHM];
 NL90 – Blasova, leg. Maria Cîndea 1977 [BRHM].
- București
 MK21/22/31/32 – București, leg. P. Enculescu 1903, I. Todor 1956 [BUAG], I.C. Constantineanu 1915 [BUCM], I. Morariu 1939, 1947 [BUAF; PLHM], E. Eliade 1962 [BUCM];
 București – Cățelu, leg. I. Morariu 1943 [BVHU]; Grădina Botanică (179).
- Județul Buzău
 MK69 – Dealul Istrița, leg. V. Sanda 1963 [BUCA]; Dealul Vladimir (180);
 MK79 – Sărata Monteoru (512), leg. V. Sanda, I.R. Ciobanu 1964 [BUCA];
 MK89 – Spătaru, leg. M. Moșneagă 1966 [PLHM];
 ML43 – Siriu (167); Siriu, Izvorul Bradului, leg. G. Dihoru 1972 [BUCA];
 ML71 – Rezervația Păclele (342; 590);
 ML82 – Cărpiniștea, „La Teiș” (94);
 NL02 – Râmnicu Sărat (599).
- Județul Caraș-Severin
 EQ36 – Baziaș (467);
 EQ45 – Moldova Veche (627), leg. A. Richter 1894 [CL]; Pojejena, Dealul Golovârf (627);
 Pojejena (467);
 EQ55 – Moldova Nouă (170);
 EQ67 – Rezervația Beușnița (532);
 EQ77 – Bozovici, leg. I. Goga 1963 [BUCA];
 FQ07 – Mehadia (52), leg. I. Pavai [CL];
 FQ17 – Băile Herculane (52; 457); Muntele Șușcu (199).
- Județul Călărași
 MJ59 – Budești (47); Crivăț (47);
 MJ78 – Ulmeni, leg. C. Chirilă 1955 [BUAG]; Oltenița, leg. G. Turcu 1954 [BUAG];
 MJ79 – Valea Roșie (47);
 MJ99 – Mânăstirea (544);
 MK82 – Lehliu (544);

- NK00/01 – Vlad Țepeș, Valea Gurbanului, leg. G. Negrean 1977 [BUCM];
 NK42 – Mărculești (544);
 NK50 – Stațiunea Bărăganu, leg. G. Negrean 1989 [BUCM]; Jegălia (361).
Județul Cluj
 FS38 – Vlădeasa (483);
 FS58/68 – Mănăstireni (293);
 FS78 – Între Căpușu Mic și Bedeciu (635);
 FS85/95 – Cacova Ierii, leg. J. Barth 1908 [CL];
 FS87/88 – Gilău, leg. E.I. Nyárády 1940 [CL];
 FS95 – Făget, leg. I. Pop 1950 [SIB];
 FS97/98/GS08 – Cluj (484), leg. V. Borbás 1903, 1904 [CL], I. Prodan 1929 [CL; CLA], K. Kovács 1936 [ROHM], I. Prodan 1948 [BUCA], E.I. Nyárády 1957 [CVHM], M. Doltu 1957 [SIB], L. Turcu 1970 [BUAG; I], A. Crișan [BUCM]; Cluj – Cordos, leg. A. Richter 1906 [CL]; Cluj – Dealul Becaș, leg. R. Soó 1944 [CL]; Cluj – Dealul Cetățuie (236; 637), leg. A. Richter 1900 [CL]; Cluj – Dealul Rákóczi (236), leg. A. Richter 1900 [CL]; Cluj – Dealul Sf. Gheorghe, leg. A. Nyárády, L. Egri 1949 [CLA]; Fânețele Clujului, leg. A. Richter 1908, E. Ghișa 1936, O. Rațiu [CL], A. Buia 1938 [CLA]; Cluj – Dealul Hoia (199), leg. L. Turcu, V. Fărcașiu & I. Gergely, 1970 [FRE 3348; BUCA], E.I. Nyárády 1941, L. Turcu, V. Fărcașiu 1970 [CL], I. Gergely, L. Turcu 1970 [TMMJ], L. Turcu 1970 [BVHU; PLHM; PTHM; SIB]; Cluj – Mănăstur (292), leg. I. Prodan, E. Petrini [CLA], I. Prodan [BUCF]; Someșeni, leg. V. Borbás 1904, A. Borza, I. Grințescu 1920, E. Vicol 1961 [CL]; Someșeni, leg. I. Prodan 1952 [BUCA];
 FS97/GS07 – Feleacu, leg. D. Pázmány 1968 [CLA];
 FS98 – Baci, leg. I. Prodan 1936 [CLA]; Valea Popeștilor (105);
 GS05 – Borzești, leg. V. Chiș 1964 [TMMJ]; Cheile Turzii (199);
 GS08/18 – Apahida, leg. I. Prodan 1948 [BUCA], A. Nyárády, L. Egri 1949 [CLA];
 GS09/GT00 – Valea Borșei (407);
 GS15/16 – Băile Sărata - Turda, leg. J. Wolff 1890 [BUCF], I. Todor 1939, 1940, 1943 [CL; PTHM];
 GS17 – Valea Florilor (484);
 GS17/18 – Boju – Cojocna, leg. E.I. Nyárády 1923 [CL];
 GS18 – Băile Cojocna, leg. I. Todor 1940, E. Țopa 1960 [CL], A. Buia 1948 [BUCA], A. Nyárády 1949 [CLA]; Cojocna (260);
 GS19 – Jucu de Jos, leg. A. Buia 1948 [BUCA]; Lunca Someșului Mic (412);
 GS28 – Suatu (484; 488);
 GS29/GT10/20 – Sic (418);
 GT12 – Ocna Dej (418);
 KM77 – Frata (484).
Județul Constanța
 NJ79 – Rasova, Cochirleni, Malu Roșu (!), 11.06.2008
 NK93 – Crucea, Dealul Alah Bair, leg. G. Negrean 1985 [BUCM];
 PJ14 – Hagieni (280);
 PJ19 – Murfatlar (389), leg. I.C. Constantineanu 1914 [BUCM; I], C. Horeanu 1969 [SVHU];
 Valul lui Traian, leg. I.C. Constantineanu 1914 [BUCM; I], T. Săvulescu 1949 [BUCA]; Basarabi, Pădurea Murfatlar, leg. G. Negrean 1984, 1991 [BUCM];
 PJ25 – Mangalia, leg. J. Zapletalek 1927 [CL]; Mlaștina Herghelie (204);
 PJ27 – Techirghiol (75), leg. I.C. Constantineanu 1914 [BUCM; I];
 PJ28 – Agigea, leg. P. Pascal 1958 [IASI], C. Horeanu 1968 [SVHU];
 PJ28/29/38/39 – Constanța (205), leg. T. Săvulescu, C. Sandu 1933 [BUCM];
 PJ37 – Capu Turcului, la sud de Eforie Sud (350), leg. I. Morariu 1962 [BVHU];
 PJ37/38 – Eforie (75);
 PJ38 – Eforie Nord, pe malul lacului Techirghiol, leg. & det. Ștefănuț S., 23.06.2009 (!).
 PJ39 – Mamaia (437), leg. C. Sandu-Ville 1960 [BUCM];
 PK12 – Cheia, leg. C. Horeanu 1970 [FOHM];
 PK26 – Tatlageac, leg. I. Morariu 1964 [PLHM];
 PK31/32 – Capul Midia (437; 439).

Județul Covasna

LL97 – Vâlcele, Valea Sâmbrezii, leg. G. Negrean 1989 [BUCM];
 ML07/08 – Sfântu Gheorghe, leg. J. Laszló 1929 [CVHM];
 ML17 – Reci, leg. Ș. Péterfi 1948 [BUCA];
 ML18/19 – Munții Bodoc, leg. S. Kovács 1974 [CVHM];
 ML19 – Malnaș, leg. G. Negrean 1978 [BUCM];
 ML28/29 – Cernat, leg. C. Vaczy 1953 [CVHM];
 ML38/39 – Catalina (289);
 ML39 – Târgu Secuiesc (289).

Județul Dâmbovița

LK75 – Mătăsaru (199);
 LK85 – Nucet, leg. T. Săvulescu, C. Sandu 1926 [BUCM].

Județul Dolj

FP98/99/GP09 – Pădurea Perișor, leg. I. Prodan 1950 [BUCA];
 FQ78 – Jaleș, leg. P. Ularu 1963 [BVHU];
 GP09 – Valea Rea, Radovan (455);
 GP35 – Bechet, leg. A. Năstase 1979 [CRHM];
 GQ02 – Coțofeni, leg. A. Buia 1949 [BUCA], A. Lăzărescu 1951 [PLHM];
 GQ11 – Breasta, leg. M. Păun 1953 [CRHM];
 GQ11/20/21 – Craiova (199), leg. L. Casanova 1964 [GLR 177b; BUAG; BUCA; BUCF; BVHU; CL; CLA; I; IASI; PTHM], A. Buia, M. Olaru 1960 [CVHM], I. Comes, I. Ene, M. Costescu, I. Terbea 1963 [BUCM]; în lunca râului Jiu (625);
 GQ20 – Popoveni, leg. A. Buia, M. Păun, M. Olaru 1960 [FOE 332; BUCA], A. Buia, M. Păun 1960 [CL; CLA], A. Buia 1960 [BUAG; BUCF; BVHU; CRHM; I; IASI; SIB];
 GQ31 – Pielești (397);
 KJ79 – Teslui, A. Năstase 1984 [CRHM].

Județul Galați

NL27/28 – Cosmești (349);
 NL29 – Țepu de Jos (603);
 NL38 – Berheci (374); Munteni (374); Slobozia Blăneasa (374); Negrilești (374); Berheci Sud (87); Pădurea Balta-Munteni (377);
 NL39 – Tălpigi (87); Lunca Berheci (514);
 NL69 – Zărnești-Jorăști (551), leg. I. Sârbu 1973 [I];
 NL73/82/83 – Pădurea Gârboavele (333); Galați (338);
 NL76 – Băneasa, leg. I. Sârbu 1973 [I];
 NL78 – Moscu, pe valea Slivnei (548);
 NL87 – Drăculești, leg. I. Sârbu 1974 [I];
 NL89 – Rogojeni, leg. I. Sârbu 1974 [I].

Județul Giurgiu

LK91 – Vadul Lat, leg. G. Negrean 1977 [BUCM];
 MJ19/29 – Călugăreni, Lunca Neajlovului, leg. G. Negrean 1977 [BUCM];
 MJ39 – Comana (620; 625; 47), leg. I. Todor 1959 [GLR 177a; BUCA; BUCF; BVHU; CLA; I; IASI; PTHM], G. Negrean 1966 [PLHM]; Gara Comana, leg. G. Negrean 1977 [BUCM]; Vlad Țepeș, marginea Pădurii Comana, leg. G. Negrean 1988 [BUCM]; Puțul Greci (436);
 MJ48 – Greaca (432);
 MJ48/49/58/59 – Hotarele (47).

Județul Gorj

FQ76 – Negomir (456);
 FQ84/85 – Turceni (456);
 FR81 – Popasul Lainici, leg. G. Negrean 1981 [BUCM];
 GR10/20 – Polovragi (398).

Județul Harghita

LM62/63/3 – Odorheiul Secuiesc (388), leg. Szabó 1853 [SIB];
 LM63 – Masivul Rez (295);
 LM73 – Brădești (388);

LM83 – Vlăhița (252; 332); Căpâlnița (252; 332);
 LM97 – Gara Gheorgheni, leg. G. Negrean 1977 [BUCM];
 MM02/12/13 – Sâncrăieni, Valea Mare, leg. G. Negrean 1983 [BUCM];
 MM06 – Izvoru Mureșului, leg. L. Haynald 1880 [MCHM];
 MM11 – Tușnad Băi, leg. G. Negrean 1977 [BUCM], Fântâna Stănescu, leg. M. Șerban 1937 [CL]; Tușnad Băi, Valea Bal, leg. G. Negrean 1985 [BUCM]; Tușnad, Dealul Trestiei, leg. G. Negrean 1985 [BUCM].

Județul Hunedoara

FR17 – Lăpușiu de Sus, leg. Maria Cîndea 1975 [HDHM];
 FR32 – Munții Țarcu-Petreanu, Valea Mare, leg. G. Negrean 1993 [BUCM];
 FR37 – Valea Zlaști (82);
 FR46 – Răcăștia, leg. G. Negrean 1983 [BUCM];
 FR47 – Valea Nandruului (83), leg. Maria Cîndea 1973 [HDHM]; Hunedoara (168);
 FR48 – Deva (199), leg. A. Borza 1953 [HDHM]; Deva, Cozia, leg. G. Negrean 1983 [BUCM];
 Deva, Cetate, A. & E.I. Nyárady 1929 [BUCM]; Dealul Cetății Deva (110), leg. D. Cîndea 1973 [HDHM]; Pădurea Bejan (23), leg. M. Cîndea 1974 [HDHM];
 FR54 – Dealul Sânpetru, Hunedoara (532), leg. A. Popescu, V. Sanda 1971 [BUCA];
 FR63 – Uricani (492);
 FR64 – Fizești, leg. D. Cîndea 1976 [HDHM]; Ohaba – Ponor, leg. M. Balazs 1989 [HDHM];
 FR65/66 – Luncani – Boșorod, leg. M. Balazs 1987 [HDHM];
 FR68/78 – Geoagiu, leg. C. Oescu 1944 [IASI];
 FR69 – Cheile Taia (20); Cheile Mada (21);
 FR72 – Lupeni (492);
 FR82 – Iscroni (492);
 FR83 – Peștera Bolii, leg. M. Balazs 1986 [HDHM];
 FR85 – Munții Șureanu, Taia, leg. M. Balazs 1986 [HDHM];
 FR86 – Văile Godeanu (19); Tâmpu (19); Anineș (19);
 FS51 – Munții Metaliferi (22);
 FS60 – Almașul Mic de Munte, leg. T. Bunea 1945 [BUCM].

Județul Ialomița

MK64 – Sintești (47);
 MK65 – Moldoveni, leg. G. Grințescu & D. Alexandrescu 1953 [BUCA];
 MK74/75 – Manasia spre Urziceni, leg. Ș. Csűrös 1936 [CL];
 NK43 – Mărculești, leg. T. Săvulescu 1926, T. Săvulescu, T. Rayss 1933 [BUCM], C. Zahariadi 1948, 1950 [BUCA];
 NK64 – Hagieni, leg. P. Enculescu 1908 [BUAG].

Județul Iași

MN81 – Mircești (349), leg. V. Slonovschi 1967 [I];
 MN91 – Miclăușeni, Valea Boca (187);
 MN92/NN02 – Târgul Frumos (275; 544), leg. C. Sandu-Ville 1948, 1952 [BUCM];
 MN94 – Bahlui (62); Buhalnița (339); Cotnari (339); Cotnari, Dealul Paraclis, 31.07.2000 (573);
 MN94/95 – Basarabi-Scobinți (328); Zagavia-Scobinți (328);
 MN95 – Pădurea Zagavia (339);
 NM19/NN10 – Piscul Rusului, leg. A. Stegaru 1971 [ROHM];
 NN13 – Sîrca (275);
 NN22/32 – Lețcani, leg. N. Vlaicu 1983 [TMHM];
 NN31 – Domnița-Voinești (13), leg. M. Răvărut 1939 [IASI];
 NN32 – Breazu, leg. P. Pascal 1961 [IASI]; Valea lui David, leg. C. Burduja 1968 [I]; Brătuleni (64); Miroslava, 17.06.2002, 6.10.2002 (573);
 NN33 – Vulturi-Popricani, 11.09.2008 (573);
 NN40 – Grajduri, leg. I.C. Constantineanu 1900 [I];
 NN41 – Bârnova, leg. T. Săvulescu, C. Sandu 1934 [BUCM], M. Răvărut 1935 [I]; Ciurea, leg. D. Țintu 1968 [I]; Iași, Horpaz (544), leg. C.V. Oescu, I. Rădulescu 1932 [BUCM];

NN41/42 – Iași, leg. Vucskits 1890 [CL], C. Sandu-Ville, I. Rădulescu 1950, C. Sandu-Ville 1950, 1955 [BUKM], M. Toma 1962 [IASI], I. Sârbu 1968, F. Diaconescu 1968 [I]; Valea Ciric (187); Dealul Repedea (299; 313); Repedea – Releu (299); Socola (521);

NN42 – Șorogari, leg. C. Burduja 1951 [I]; Cârlig, Valea Cacaina, leg. G. Negrean 1989 [BUKM];

NN43 – Vulturi – Popricani (79);

NN44 – Frăsuleni (544), leg. C. Sandu-Ville 1950 [BUKM];

NN52 – Cristești, leg. C. Burduja 1968 [I];

NN60/70 – Răducăneni (539).

Județul Ilfov

MK22 – Pădurea Băneasa, leg. P. Cretzoiu 140 [BUAG];

MK32 – Pantelimon, leg. C.C. Georgescu 1941 [BUKF];

MK34/35 – Snagov (199);

MK41 – Pădurea Cernica, leg. N. Iacobescu 1904 [BUKF];

MK42 – Brănești, leg. T. Săvulescu, C. Sandu 1934 [BUKM], C.C. Georgescu 1941 [BUKF];

MK44 – Pădurea Brânzeasca, leg. G. Negrean 1982 [BUKM]; Lacul Căldărușani, leg. G. Negrean 1985 [BUKM].

Județul Maramureș

FT88/97/98 – Baia Mare (330).

Județul Mehedinți

EQ82 – Svinița (537), leg. M. Mititiuc 1966 [BUKM], A. Popescu 1968 [BUCA]; Șvinița-Tricule (451; 610);

FQ04 – Dubova (169), leg. G. Dihoru 1969 [BUCA]; Plavișevița (588);

FQ05 – Valea Ieșelniței (537);

FQ15 – Vârciorova, leg. A. Kanitz 1890 [CL], T. Săvulescu, C. Sandu 1932 [BUKM]; Adakaleh (471);

FQ18 – Șușcu (197);

FQ24 – Podișul Mehedinți (502);

FQ26 – Valea Elișeva (198; 199; 537);

FQ32 – Devesel, 1944 [BUCA];

FQ37 – Valea Cernei, leg. C. Sandu-Ville 1966 [BUKM];

FQ74 – Strehăia, Dealul Slătinic, leg. G. Negrean 1985 [BUKM].

Județul Mureș

KM76/86 – Zau de Câmpie (484);

KM87 – Mihăieșu de Câmpie (484); Șăulița (484);

KM98 – Urmeniș (484);

LM04 – Valea Vaidacutei (614);

LM05/15 – Târgu Mureș, leg. O. Nagy 1941 [TMMJ];

LM14 – Platoul Cornești, leg. O. Nagy 1937 [TMMJ];

LM16 – Porumbeni, leg. O. Nagy 1948 [TMMJ];

LM21/22/32 – Sighișoara, leg. I. Resmeriță 1953 [CL]; Sighișoara, pe Platoul Breite (!), leg. K. Öllerer, 01.06.2008;

LM25 – Bozed, leg. S. Pașcovschi 1938 [BUKF];

LM25/35 – Dealul Viilor-Adrian (541);

LM28 – Reghin (541; 542);

LM28/38 – Solovăstru (542);

LM31 – Daia (384);

LM36/46 – Eremitu, leg. N. Vlaicu 1981 [TMHM];

LM37 – Orșova (541; 542); Beica de Sus (542); Păuloaia (542);

LM38 – Jabenita 541), leg. I. Todor 1942 [CL]; Gurghiu, leg. I. Grințescu 1948 [BUCA]; Jabenita, Dealul Viilor (542);

LM48 – Ibănești (541; 542); Dubiște (541; 542);

LM55/56 – Sovata, leg. E.I. Nyárady 1943 [CL]; Sovata Băi, Lacul Ursu, leg. G. Negrean 1979 [BUKM];

LN40 – Răstolița (383; 623); Răstolița-Iod (382; 383);

- LN50 – Lunca Bradului (382; 383).
- Județul Neamț
- MM17 – Munticelu-Cheile Șugăului (269);
 MM39/49 – Pângărați (368);
 MM29/39 – Bicaz, leg. V. Zanoschi 1958 [PNHM];
 MM39 – Tarcău, leg. I.C. Constantineanu 1913 [BUAG; BUCM];
 MM49 – Doamna, leg. G. Negrean 1985 [BUCM]; Preluca, leg. G. Negrean 1985 [BUCM];
 MM49/59/MN50 – Muntele Cernegura, leg. E. Florescu 1970 [PNHM]; Muntele Cozla, leg. F. Nechita 1982, 1983, 1984, 1985 [PNHM]; Muntele Pietricica, leg. E. Florescu 1972 [PNHM]; Piatra-Neamț (14), leg. F. Monah 1985 [PNHM];
 MM49/MN40 – Gara Bistrița – Neamț, leg. G. Negrean 1985 [BUCM];
 MM57/58 – pâraul Nechit (14);
 MM57/67/68 – Borlești (14);
 MM58 – pâraul Iapa (14);
 MM67 – Socea, leg. M. Răvăruț 1934 [I];
 MM68/78 – Podoleni (14);
 MM69 – Doina (14); Dănești (14); Dochia (14);
 MM69/MN60 – Girov (14); Lunca Cracăului, Girov (14);
 MM77 – Costișa (14);
 MM78 – Goșmani (14);
 MM79 – Mărgineni (14); Prăjești (14); Itrinești (14);
 MM86 – Zănești (14); Roznov (14);
 MM89/MN80 – Dulcești (367);
 MM98/99 – Ion Creangă (325; 349), leg. F. Nechita 1971 [ROHM]; Trifești (325);
 MM99 – Bașta (325; 349), leg. F. Nechita 1973, I. Călărășanu 1977 [ROHM]; Roman (325; 521; 572), leg. V. Cîrlan 1965, E. Flenchea 1970, A. Stegaru 1977, I. Călărășanu 1983 [ROHM];
 MN21/31 – Hangu (646);
 MN41 – Valea Cracăului, E. Florescu 1972 [PNHM]; Crăcăoani (544);
 MN42 – Vânători – Neamț, leg. C. Petrescu 1916 [I];
 MN42/52 – Târgu Neamț, leg. C. Sandu-Ville, I. Rădulescu 1950 [BUCM];
 MN43 – Pârâul Nemțișor MN71 (90); Mănăstirea Neamț (161);
 MN50 – Almaș, leg. S. Teodorescu 1966, E. Florescu 1972 [PNHM]; Căciulești, leg. F. Nechita 1982 [PNHM];
 MN53 – Săvești, leg. N. Nechita 1986 [PNHM];
 MN71 – Ghindăoani-Tupilați (78);
 NM09 – Gâdiniți (325; 349), leg. F. Nechita 1972, 1991 [ROHM], I. Călărășanu 1976 [ROHM];
 NM09/19 – Poienari, leg. V. Cîrlan 1982 [ROHM];
 NM80/81 – Botești, leg. C. Burduja 1969 [I];
 NN00 – Vulpășești, leg. C. Sandu-Ville 1953 [BUCM].
- Județul Olt
- KJ96/96 – Studina, leg. C. Zahariadi 1951 [BUCA];
 KK61 – Robănești (397);
 KK85 – Dumitrești - Olt, leg. S. Rădulescu 1948 [BUCA].
- Județul Prahova
- LL81/82 – Sinaia, leg. M. Ionescu 1975 [PLHM];
 LL90 – Breaza, Matei Basarab, leg. M. Badea 1937 [BUCF]; Gura Beliei, leg. G. Negrean 1977 [BUCM];
 MK08/18 – Băicoi, leg. M. Ionescu 1973 [PLHM];
 MK17 – Pădurea Crângu lui Bot, leg. G. & A. Dihoru 1971 [BUCA];
 MK25 – Gara Prahova, Pădurea Anini, leg. G. Negrean 1983 [BUCM];
 MK26/36 – Puchenii-Moșneni spre Palanca, leg. A. Dihoru 1972 [BUCA];
 MK27 – Ghighiu, leg. V. Prundurel 1956 [PLHM];
 MK28/38 – Chițorani, leg. A.V. Alexandri 1928 [BUCA], leg. T. Săvulescu, C. Sandu 1931 [BUCM];
 MK38 – Valea Călugărească (168);

- ML10/11 – Slănic, leg. M. Moșneagă 1977, A. Mărgineanu 1978 [PLHM];
 ML13 – Cheia, leg. A. Mărgineanu 1978 [PLHM]; Valea Teleajenului, leg. M. Popescu 1973 [PLHM]; Munții Ciucaș, Valea Teleajenului (Suzana, Cheia) (103);
 ML14 – Munții Ciucaș, Valea Berei (103).
- Județul Satu-Mare
 ET96/97 – Pișcolt, leg. G. Negrean 1977 [BUCM];
 FT07/08/18 – Carei, la Bobald, leg. G. Negrean 1977 [BUCM]; Carei (27);
 FT28 – Ghilvaci (27).
- Județul Sălaj
 FT21/22 – Munții Plopiș (260);
 FT63/73 – Jibou, leg. D. Pázmány 1971 [CLA];
 FT71 – Hilda, leg. F. Jula 1971 [CLA];
 FT72 – Lupoia, leg. D. Pázmány 1971 [CLA].
- Județul Sibiu
 GR18 – Miercurea Băi, leg. M. Doltu 1965 [SIB]; Dealul Mesteacăn (195); Miercurea Sibiului (195);
 GR27 – Fântânele (195);
 GR28 – Apoldu de Jos (195); Apoldu de Sus (195);
 GR28/29 – Ludoș (125; 195);
 GR29/GS20 – Păuca (125; 195);
 KL68 – Dealul Ocnei (195; 560);
 KL68/78 – Ocna Sibiului (195; 582), leg. J. Barth 1901, M. Doltu 1955, 1965 [SIB], I. Todor 1940 [CL];
 KL75 – Valea Lotrioara (195);
 KL76 – Cisnădie (195), leg. Paullini [SIB]; Rășinari (195);
 KL76/86 – Sadu (195), Dealul Grosu (194; 195);
 KL77/87 – Sibiu (195), leg. M. Fuss 1860, Ormany 1882, 1884, Kisch 1904 [SIB];
 KL78 – Șura Mare (195), leg. M. Fuss 1851, 1856 [SIB]; Dealul Zakel (195); Mândra (195);
 KL78/79 – Slimnic, Dealul Zakel (563);
 KL84/85 – Cheile Oltului (450);
 KL85/86 – Tâlmăciu (194; 195);
 KL87 – Nou (195), leg. M. Fuss 1839 [SIB]; Șelimbăr (195), leg. K. Ungar 1904 [SIB];
 Gușterița (195), leg. Unverricht [SIB]; Bungard (195);
 KL89 – Boarta (195);
 KL96 – Bradu (41; 195), leg. M. Fuss 1861, 1972 [SIB];
 KL97 – Săcădate (41; 195);
 KM81 – Copșa Mică (195); Târnăvioara (195);
 KM81/82/91/92 – Bazna (195), leg. G.A. Kayser 1845 [SIB];
 KM91 – Mediaș (195);
 LM00 – Pelișor (196);
 LM01 – Biertan (196);
 LM01/11 – Copșa Mare (196);
 LM09 – Bârghiș (196);
 LM10 – Nou Săsesc (196); Mălâncrav (196);
 LM11 – Valchid (196); Roandola (196); Florești (384);
 LM11/12 – Laslea (196).
- Județul Suceava
 LN73 – Coverca (18); Panaci (18);
 LN79 – pârâul Negru-Brodina de Jos (630);
 LN83 – Piatra Tăieturii (18);
 LN84 – Cheile Zugreni (379);
 LN86/96 – Câmpulung Moldovenesc, leg. I. Morariu 1950 [BVHU];
 LN95 – Munții Rarău, pârâul Caselor, Izvoul Alb (466);
 LN96/MN06 – Vama (308);
 LN97 – Vatra Moldoviței (308); Deia (308);
 LN98 – Ciumârna (308);

MN03 – Broșteni (305), leg. I.C. Constantineanu 1913 [BUAG; BUCM]; Neagra Broșteni (305);
MN24 – Mălini (500);
MN36 – Cornu Luncii (500);
MN45 – Fălticeni, Pădurea Poduri, leg. G. Negrean 1981 [BUCM]; Fălticeni (500); Spătărești (500);
MN46/47 – Ponoare (371);
MN47 – Rezervația Frumoasa (329);
MN47/48 – Suceava, leg. C. Sandu-Ville 1950 [BUCM];
MN64 – Țolești, leg. A. Popovici 1896 [I];
MP30/40 – Lunca Zamostei (334; 349).

Județul Teleorman

LJ24 – Turnu Măgurele (168);
LJ88 – Pădurea Comoara, leg. Ș. Purcelean 1950 [BUCF].

Județul Timiș

DR59 – Vălcani (73);
DR69 – Nerău (123);
DR83/93 – Foieni (123); Cruceni (123);
DR84 – Ionel (123);
DR85 – Otelec (123; 233);
DR89/DS80 – Sânpetru Mare (199);
DR92 – Giera (123);
DR93 – Gad (123);
DR94 – Ivanda (123; 233); Giuvălz (123);
DR95 – Sânmartinul Sârbesc (123);
DS60/70 – Sânnicolau Mare (123);
DS70/80 – Saravale (123);
ER02 – Livezile Banat (123);
ER03 – Rudna (123; 234);
ER04/05 – Peciul Nou (123);
ER05 – Diniaș (123; 233);
ER06 – Sânmihaiu Român (123); Udvin (123); Săcălaz (123);
ER07 – Becicherecul Mic (123); Dudeștii Noi (123);
ER12 – Ofsenița (123);
ER13 – Deta (73); Ghilad (123); Voiteg (123);
ER14 – Pădureni (123);
ER15 – Șag (234);
ER15/16 – Giroc (234);
ER16/17/26 – Timișoara (73; 123), leg. S. Pașcovschi 1937, Iacob 1939 [BUCF], N. Vlaicu 1966 [TMHM];
ER17 – Sânanđrei, leg. Lăcătușu 1948 [BUCA];
ER21 – Moravița (!), leg. K. Öllerer, 09.05.2009;
ER24 – Liebling (577); Iosif (123); Folea (123);
ER25 – Uliuc (234);
ER25/26 – Urseni (234);
ER26 – Bucovăț (234); Albina (234); Moșnița Nouă (234);
ER33 – Șipet (123);
ER36 – Bazoș (234);
ER37 – Izvin (234).

Județul Tulcea

NL80/81/90/91 – Măcin Cerna (!), 12.06.2008;
NL81/91 – Crapina, Jijila (8);
NL90 – Greci, leg. C. Dinu 1984 [TULCEA];
NL92 – Cetatea Dinogetia, leg. P. Pașa 1955 [GLHM]; Garvăn - Dinogetia, leg. C. Dinu 1984 [TULCEA];
PK09 – Cerna (!), 12.06.2008;
PK05 – Podișul Casimcea (534);

- PK17 – Ciucurova Cerna (!), 12.06.2008;
 PK25 – Beidaud, leg. C. Dinu 1985 [TULCEA];
 PK26 – Altin Tepe, leg. I.C. Constantineanu 1914 [IASI]; Camena, leg. I.C. Constantineanu 1915 [BUCM; I];
 PK37 – Babadag (165; 174), Caugagia, leg. D. Paraschivescu 1960 [BUCA]; Babadag, leg. G. Dihoru 1963, I. Drăguț 1967 [BUCA];
 PK44 – Grindul Lupilor (556);
 PK45 – Enisala, leg. G. Dihoru 1960 [BUCA];
 PK56 – 6 Martie, Dealul Călugăra, leg. G. Negrean 1983 [BUCM];
 PK58 – Insula Popina, leg. C. Dinu 1984 [TULCEA];
 PL73/83 – Ostrovul Cernovca (605); Chilia Veche (440);
 QK07 – Sf. Gheorghe, leg. O. Stoian 1991 [TULCEA];
 QK08 – Mocani, leg. G. Dihoru 1966 [BUCA];
 QL00/10 – Sulina, leg. G. Bâra 1974 [TULCEA].
- Judetul Vaslui
 NM34/35 – Călimănești (349);
 NM51 – Trestiana, leg. Cordunenau 1974 [BDHM];
 NM62/72 – Șuletea, leg. C. Petrescu 1914 [I];
 NM75 – Șișcani, leg. C. Burduja 1967 [I];
 NM85 – Șchiopeni, leg. A. Popovici 1896 [I]; Saca-Todireni (336).
- Judetul Vâlcea
 KK69 – Foleștii de Jos, Dealul Dughian (452);
 KK78/88 – Bazinul Bistriței Vâlcii (453);
 KK89 – Ocnele Mari, Dealul Marina (106);
 KK99/KL90 – Râmnicul Vâlcea, leg. T. Săvulescu 1928 [BUCM]; Dealul Marina, Inătești (106);
 KL83/93 – Racovița, leg. A. Năstase 1979 [CRHM].
 KL92 – Muntele Cozia, Valea Păușa, leg. G. Negrean 1976 [BUCM]; Muntele Cozia (365);
- Judetul Vrancea
 ML74/84 – Jitia – Poiana Mărului, leg. E. Șerbănescu 1970 [RSHM];
 ML78 – Cheile Tișitei (553);
 ML79 – Soveja (119); valea pârâului Chiuva (119); valea pârâului Dumicuș (119); Pădurea Cârligata (119); Rucăreni (119);
 ML86 – Rezervația Cenaru (118; 270); Halta Costești (118);
 ML87 – Reghiu (118);
 ML89 – valea pârâului Sărat (119);
 ML89/99 – Răcoasa (119);
 ML94 – Dumitrești, leg. N. Ștefan 1974 [RSHM];
 ML96 – Pădurea Crâng (118); valea pârâului Arva (118);
 ML97 – Rezervația Reghiu-Scruntar (118);
 ML99 – Varnița (119);
 NL05 – Rezervația Dălhăuți (118); Pădurea Bagana (118);
 NL06 – Odobești (118; 572); Beciu (118);
 NL06/16 – Câmpineanca (118);
 NL08 – Panciu (119); Satu Nou (119); Străoane (119); Dealul Chicera (119);
 NL09 – Fiționești, leg. E. Cujba 1969 [I];
 NL15 – Golești (118);
 NL15/16 – Focșani (118);
 NL17 – Punctul Tișița (119); Bizighești (119);
 NL17/18 – Mărășești (119; 349), leg. I.C. Constantineanu 1920 [BUCM]; Halta E. Grigorescu (119);
 NL25 – Mândrești (118); Răstoaca (118);
 NL27 – Doaga (119);
 NM11 – Lespezi (349).

***Melilotus wolgicus* Poiret**

Date corologice (Fig. 18)

Județul Tulcea

QK07 – Sfântu Gheorghe (378; 503);
QL00/10 – Sulina (378; 503).

? - ***Melilotus tauricus* (Bieb.) Ser.**

Date corologice

? - Dobrogea (44; 97; 236; 378).

? - ***Melilotus polonicus* (L.) Pallas**

Date corologice

? – Delta Dunării (97; 378).

***Melilotus* × *haussknechtii* O.E. Schulz**
(*M. altissimus* × *M. officinalis*)

Date corologice (Fig. 19)

Județul Cluj

FS97/98/GS08 – Cluj Napoca la „Fânațe” (236; 378).

***Melilotus* × *schoenheitianus* Hausskn.**
(*M. albus* × *M. officinalis*)

Date corologice (Fig. 20)

Județul Caraș-Severin

EQ58 – Ciclova (236).

Județul Sibiu

GR27 – Fântânele (378), leg. J. Barth 1905 [SIB].

Ononis arvensis* L. subsp. *arvensis

Syn.: *O. hircina* Jacq., *O. umbrosa* Schur

Denumire populară: Osul iepurelui, Asudarea calului, Asudoarea calului, Asuda calului, Asudul calului, Asudul capului, Buruiană de langoare, Cașul iepurelui, Colșul iepurelui, Dermotin, Dârmotin, Dirmotin, Dârmotin, Iepure, Lingoare, Lungoare, Pătros, Sălășitoare, Sălășitoare, Sosină, Sudoarea calului, Sudoarea capului, Sulcină puturoasă.

Integrare cenotică:

- *Achilleo-Festucetum pseudovinae* (Magyar 1928) Soó (1933) 1945 (522);
- *Agropyretum elongati* I. Șerbănescu 1962 (9);
- *Agrostetum stoloniferae* (Ujvárosi 1941) Burduja et al. 1956 (446; 507);
- *Agrostio-Caricetum distantis* Soó 1939 (9);
- *Agrosteto-Festucetum rupicolae* M. Csűrös-Káptalan (1964) 1971 (125; 335; 418);
- *Arrhenatheretum elatioris* Br.-Bl. ex Scherer 1925 (465; 507);
- *Botriochloetum (Andropogonetum) ischaemi* (Kristiansen 1937) Pop 1977 (125; 124; 532);
- *Calamagrostetum epigei* Juraszek 1928 (241);
- *Caricetum acutiformis* Egger 1933 (135);
- *Caricetum divisae* Slavnić 1948 (9);

- *Carici humilis-Brachypodietum pinnati* Soó (1942) 1947 (Syn. *Brachypodietum pinnati* auct. roman., *Brachypodio pinnati-Festucetum rupicolae* Ghişa 1962) (384; 507);
- *Cerastio holosteoidis-Trisetetum flavescens* Sanda et al. 2001 (465);
- *Cirsio cani-Festucetum pratensis* Májovský et Ruzicková 1975 (14; 423; 468; 647);
- *Danthonio-Chrysopogonetum grylli* Boşcaiu (1970) 1972 (53; 122);
- *Deschampsietum caespitosae* Hayek ex Horvatić 1930 (129);
- *Dorycnio herbacei-Seslerietum heufflerianae* A. Kovács 1994 (296);
- *Equisetum limosi* Steffen 1931 (629);
- *Festuco rubrae-Agrostetum capillaris* Horvat 1951 (86; 104; 116; 250; 254; 265; 407; 482; 613);
- *Festuco rubrae-Danthonietum* Csűrös et al. 1968 (53);
- *Festuco rupicolae-Caricetum humilis* Soó (1930) 1947 (384);
- *Festuco pseudovinae-Caricetum stenophyllae* Resmeriță et al. 1967 (497);
- *Hypochoeri radicatae-Agrostetum tenuis* Pop et al. 1988 (147; 465; 507; 618);
- *Junco-Molinietum* Preising 1951 (485);
- *Lolio-Cynosuretum* Br.-Bl. et de Leeuw 1936 em. R. Tüxen 1937 (syn. *Lolietum perennis* Safta 1943) (507);
- *Medicagini minimae-Festucetum valesiacae* Wagner 1940 (109; 124; 125; 257; 340; 384);
- *Molinio-Quercetum roboris* (R. Tüxen 1937) Scamoni et Passarge 1959 (486);
- *Peucedanum rocheliana-Molinietum caeruleae* Boşcaiu 1965 (193);
- *Poëtum pratensis* Răvăruț et al. 1956. (79; 522);
- *Poëtum sylvicolae* Buia et al. 1959 (182);
- *Poëtum trivialis* Soó 1940 (468);
- *Poo angustifoliae-Festucetum valesiacae* Zinocker in Mucina et Kolbek 1993 (14);
- *Pruno spinosae-Crataegetum* Soó (1927) Hueck 1931 (14; 444);
- *Pulmonario rubrae-Fagetum* (Soó 1964) Täuber 1987 (127);
- *Ranunculeto bulbosi-Poaetum pratensis* Popescu G. & al. 2001 (456);
- *Ranunculeto strigulosi-Equisetum palustris* G. Popescu (1974) 1975 (452);
- *Ranunculo repentis-Alopecuretum pratensis* Ellmauer ex. Mucina in Mucina et al. 1993 (114);
- *Rhinantho rumelici-Brometum erecti* Sanda et Popescu 1999 (384);
- *Rorippo austriacae-Agropyretum repentis* (Tímár 1947) R. Tüxen 1950 (syn. *Agropyretum repentis* Răvăruț et al. 1956 (429).
- *Salicetum albae* Issler 1924 (196);
- *Salici purpureae-Myricarietum* Moor 1958 (116);
- *Scorzonero roseae-Festucetum nigricantis* (Puşcaru et al. 1956) Coldea 1987 (465; 618);
- *Taraxaco serotinae-Botriochloetum ischaemi* (Burduja et al. 1956) Sârbu et al. 1999 (14);
- *Thymio pannonic-Chrysopogonetum grylli* Doniță et al. 1992 (384);
- *Thyphaetum latifoliae* Lang 1973 (629);
- *Trifolio repenti-Lolietum* Krippelová 1967, Resmeriță et Pop 1967 (418);
- *Xeranthemo cylindracei-Brometum arvensis* G. Popescu 1992 (241).

Date corologice (Fig. 21,22)

Judetul Alba

- FR08/GR08 – Săsciori (507);
- FR87 – Valea Cugirului (507);
- FR98 – Petrești (507); Loman (507);
- FR99 – Lancrăm (507);
- FR99/GR09 – Sebeș (507); Cetatea Sebeșului (30; 571);
- FS44/45 – Runc, leg. A. Nyárády 1959 [CLA];
- FS60 – Piatra Urdașului, leg. A. Nyárády, C. Vaczy 1959 [CLA];
- FS62 – Bucium – Detunata (571), leg. P. Pestroiu 1971 [PTHM];
- FS63 – Mușca, După Deal (578);
- FS70/71 – Zlatna, Vârful Vulcoiului (507); Zlatna, Valea Dosului (507); Valea Morilor (Zlatna) (257); Masivul Breaza (254);
- FS71 – Runcu (262; 263);
- FS72 – Valea Râmnețului, Mogoș (613);

- FS73 – Baia de Arieș (237), leg. E.I. Nyárady 1952 [BUCA];
 FS82 – Întregalde, leg. N. Vlaicu 1979 [TMHM]; Valea Râmețului, Boțani (613);
 FS90 – Oarda de Sus, Valea Vințului (507); Bărbant (507); Tăuți-Ampoi (423); Micești (613);
 FS90/GS00 – Teliușor, lângă Alba Iulia (507);
 FS91 – Șard (135);
 FS93 – Cheile Râmețului (199); Valea Râmețului (618);
 GR04 – Oașa (507);
 GR08 – Răhău (507);
 GR18 – Cunța, leg. I. Csató 1883 [CL];
 GR19 – Podișul Secașelor (124; 128); Valea Secașelor (133; 571);
 GS00 – Drâmbar (507);
 GS01 – Galda de Jos (507);
 GS01/02 – Teiuș (507);
 GS03/13 – Aiud (237; 571);
 GS04 – Rachiș, leg. I. Gergely 1960 [CL; TMMJ]; Cicău (571);
 GS20 – Valea Secașu Mare (195);
 GS21 – Blaj (50; 479; 571); Tiur (28; 571);
 GS30/KM60 – Cenade (28; 571).
- Județul Arad
 ES01 – Pecica (461);
 ES20/21 – Arad (461); Ciala (461);
 ES25 – Socodor, Pilu, leg. A. Marossy 1972 [BHHM];
 ES35/45 – Chișineu-Criș (461);
 ES40 – Zăbrani, leg. A. Nyárady 1957 [CLA];
 ES42 – Șiria (16; 417);
 ES43/44 – Lunca Crișului Alb, Dealul Tăurașului (16); Chișinău-Criș (16);
 ES50 – Lipova (16; 230; 417); Radna (16; 230);
 ES62/63 – Târnova (16; 417);
 ES70 – Valea Bârzavei, leg. M. Balazs 1992 [HDHM]; Bârzava (16; 417); Lunca Mureșului (16);
 ES71 – versantul nordic al munților Zarandului (84);
 FS02 – Bonțești, Dealul Cerătelului (16).
- Județul Argeș
 KK96 – Fedeleșoiu, leg. T. Săvulescu et C. Sandu 1938 [BUCM];
 KL47 – Valea Mare (237);
 KL49 – Văcarea (237); Valea Popii (237);
 LK19/LL10 – Curtea de Argeș (4; 60; 237);
 LK26/36/37 – Pădurea Trivale (430);
 LK35 – Ștefănești, leg. C. Chirilă 1960 [BUAG];
 LK45 – Gruiu, leg. P. Raclaru 1969 [BVHU];
 LK46/47 – Valea Popii, leg. A. Haralamb 1944 [BUCF];
 LK47 – Valea Mare (4);
 LK48 – Văcarea (4);
 LK49 – Valea Bradului, leg. I. Morariu 1944, A. Haralamb 1944 [BUCF]; Valea Popii 1944 (4),
 leg. I. Morariu 1944 [BUCF]; Mihăiești, leg. I. Morariu 1944 [BUCF]; Văcarea, leg. A. Haralamb
 1944 [BUCF];
 LL01 – Șuici, leg. V. Alexiu 1991 [PTHM];
 LL26/36/37 – Pitești, lunca Argeșului, leg. L. Dumitraș 1966, I. Todor 1966 [PTHM];
 LL30 – Aninoasa, leg. T. Mavrodin 1973 [PTHM];
 LL30/31 – Periș – Slănic, leg. T. Mavrodin 1973 [PTHM];
 LL41 – Câmpulung Muscel, leg. P. Raclaru 1969 [BUAG; SIB], P. Raclaru, M. Alexan 1969
 [CL; TMMJ]; Câmpulung Muscel, Dealul Gruiu, leg. P. Raclaru, M. Alevan 1969 [FRE 3346;
 BUCA];
 LL45 – Gruiu, leg. P. Raclaru 1969 [PLHM];
 LL61 – Râul Târgului, la Voina (1).

Județul Bacău

- MM35 – Brusturoasa (505);
 MM50/51 – Poiana Sărată (324);
 MM51 – Nemira (323);
 MM71 – Bogdănești (241);
 MM71/81 – Mănăstirea Cașin (60);
 MM73 – Pădurea Brătești, leg. I. Șerbănescu 1950 [BUAG];
 MM74 – Buda (14); Verești (60);
 MM75 – Stejarul (14);
 MM75/76 – Grigoreni, Poiana Boului (75);
 MM76 – Câmpeni (60);
 MM76/77 – Blăgești (14);
 MM71/81 – Dealul Cuciur (241);
 MM82 – Onești, leg. N. Barabaș 1970 [PNHM]; Slobozia, leg. D. Mititelu 1970 [BUAG; BVHU; I], N. Barabaș, D. Mititelu 1970 [BCHM];
 MM85 – Mărgineni (14);
 MM86 – Luncani (14);
 MM91 – Bahna Negoiești (75); valea pârâului Camânca (199);
 MN33 – Podoleni-Tochilea (14);
 MN60 – Dragomirești (75);
 MN70 – Bahna Mare (75);
 NM00 – Slobozia, leg. D. Mititelu, N. Barabaș 1970 [CLA];
 NM23 – Bălănești (75).

Județul Bihor

- ES48/58 – Salonta (461);
 ET61/70/71 – Dealurile Oradei spre Săldăbagiu, leg. A. Marossy 1966 [BHHM]; Băile Episcopiei, leg. A. Richter 1908 [CL]; Băile Felix (259); Băile 1 Mai (237);
 ET84 – Săcueni (461);
 ET85 – Tarcea (461); Adoni (461);
 FS28 – Valea Iadului (476), leg. O. Rațiu, I. Gergely 1979 [CL];
 FS29 – Valea Crișului Repede (138);
 FT01 – Aleșd, leg. A. Paucă 1948 [BUCA]; Aleșd pe Dâmbul Turcului (237);
 FT10 – Defileul Crișului Repede (55; 475).

Județul Bistrița-Năsăud

- GT23 – Ciceu – Corabia, leg. D. Pázmány 1963 [CLA];
 GT24 – Dumbrăveni (158; 571), leg. A. Czetz 1853 [CL];
 KN80 – Chiochiș, leg. I. Prodan 1894, 1898 [CL];
 KN82 – Coldău, leg. R. Reithoffer 1900 [CL];
 KN91 – Lechința – Izvorul Făgădău, leg. & det. A.T. Szabó 1969, sub *O. repens*, rev. Coldea G. 2009 [CLA];
 KN93 – Mocod, leg. I. Morariu 1948 [BUCA]; Nimigea de Jos (335);
 LM09/19 – Teaca și Craifalău, leg. I. Prodan 1933 [BUCA];
 LM24 – Sângeorz-Băi, Izvorul lui Dragoș (116);
 LN02/12 – Bistrița, leg. J. Römer 1890 [BVHU]; zona deluroasă a Bistriței (84);
 LN03/04 – Năsăud (265);
 LN11 – Budacu de Jos, leg. D. Tirău 1985 [BNHM]; Budacu de Jos, pârâul Lozii, sub *O. hircina* (240); Dumitrița (485);
 LN13 – Valea Feldrișel (628);
 LN14 – Valea Rebra (628);
 LN15 – Parva (116);
 LN16 – Valea Rebra (628);
 LN21 – Ardan, leg. I. Bojor 1907 [CL];
 LN22/32/33 – Bistrița (245; 571);
 LN24 – Valea Colibița, Vârful Țiganca (472); Valea Măgurii (472);
 LN25/35 – Maieru, Valea Anieș (628); Bazinul Văii Caselor (255);

- LN26 – Valea Cormaia (116);
 LN33 – Tiha-Bârgăului, Lunca Bârgăului, leg. G. Negrean 1987 [BUCM];
 LN35 – Rodna (458; 571), leg. F. Porcius 1891, incl. sub *O. hircina* fo. *albiflora* [CL]; Măgura Rodnei (250); Maieru (628);
 LN36 – Valea Anieșului (628), leg. A. & E.I. Nyárády 1948 [BUCA]; Valea Vinului (628; 628); Valea Fedrișel (628).
Județul Botoșani
 MN75/76 – Tudora (271);
 MN76 – Vorona (272);
 MN78 – Botoșani (237; 277);
 MP41/50/51 – Șendriceni, leg. C. Burduja 1962 [I];
 MP50/51 – Dorohoi, leg. S. Haja 1969 [DOHM];
 MP62 – Lișna, leg. G. Mihai 1966 [I];
 MP72 – Havârna, leg. G. Mihai 1966 [I];
 MP91 – Pădurea Avrămeni, leg. G. Mihai 1966 [I];
 NN19 – Ștefănești, leg. C. Papp 1922 [I];
 NP10/11 – Ripiceni, leg. C. Horeanu 1989 [SVHU].
Județul Brașov
 LL38 – Valea Boholțului (105);
 LL64 – Gura Râului (316); Sub Bârc (316);
 LL64/74 – Zărnești (571), Gura Râului, leg. I. Morariu 1963 [BVHU]; Zărnești, leg. I. Morariu 1962 [PLHM];
 LL66 – Șinca Nouă pe Masivul Marianul (428);
 LL67 – Băile Perșani, leg. P. Ularu 1964 [BVHU];
 LL69/LM60 – Homorod, leg. E.I. Nyárády 1929 [CL]; Rupea (30; 571);
 LL82 – Masivul Gârbova (127);
 LL83/84 – Predeal, leg. C. Chirilă 1956, incl. sub *O. hircina* fo. *inermis* [GLR 79; BUAG; BUCA; BUCF; BVHU; CL; CLA; I; IASI; PTHM]; Valea Râșnoavei, leg. A. Beldie 1947 [BUCF];
 LL85/95 – Brașov (30; 571); Tâmpa (571);
 LL87/97 – Feldioara, leg. I. Morariu 1955 [BVHU];
 LL96 – Bod, leg. V. Ciobanu 1955 [BVHU]; Dealul Cetății, Hărman, leg. D. Parascan 1963 [BVHU]; Hărman, leg. J. Römer 1898, D. Parascan 1958, I. Morariu 1958, 1967 [BVHU], G. Moesz 1905 [CL]; Sânpetru, leg. V. Ciobanu 1954 [BVHU], I. Gergely 1982 [TMMJ];
 LM50 – Fișer (384);
 LM70 – Merchiașa, leg. E.I. Nyárády 1929 [CL];
 ML05 – Valea Buzăului, leg. I. Dragu 1970 [I]; Valea Zizinului(103), leg. J. Römer 1883 [BVHU];
 ML06 – Stupinii Prejmerului, leg. I. Morariu 1967 [BVHU];
 ML14 – Baba Runca, leg. A. Haralamb 1940 [BUCF].
Județul Brăila
 NL10 – Galbenu, leg. N. Stanciu 1969 [I].
București
 MK21/22/31/32 – București, leg. I. Morariu 1940, 1941 [PLHM];
Județul Buzău
 MK69 – Dealul Istrița, leg. V. Sanda 1963 [BUCA]; Dealul Vladimir (180);
 MK79 – Sărata Monteoru (512), leg. V. Sanda, I.R. Ciobanu 1964 [BUCA]; Valea Păcura Mare, Monteoru, leg. C. Dobrescu 1948 [BUCA]; Lipia (181); Drumul Oilor (Crăcănata), Stâlpu (181);
 MK88 – Costești, leg. G. Dihoru 1997 [BUCA]; Pietrosu (181);
 MK89 – Pădurea Gomoiești (181); Bazinul Călmățuiului (524);
 MK89/ML80 – Buzău (237);
 ML02 – Dealul Lung, leg. S. Pașcovschi 1932 [BUCF];
 ML42 – Trei Izvoare, Valea Muscelului, leg. A. Haralamb 1935 [BUCF];
 ML43 – Broasca, leg. A. Haralamb 1935 [BUCF]; Valea Buzăului, leg. M. Moșneagă 1960 [PLHM]; Siriu, Lunca Băilor, leg. G. Dihoru 1957 [BUCA];
 ML52/62 – Pădurea Pinul, leg. A. Haralamb 1935 [BUCF];

ML60 – Crivina – Miluiți, leg. C. Dobrescu 1948 [BUCA];
 ML63 – Lopătari, leg. M. Moșneagă 1958, 1961 [PLHM];
 ML71 – Rezervația Pâclele (342; 589);
 ML74 – Bisoca, Băltăgari, leg. N. Ștefan 1974 [RSHM];
 ML89 – Spătaru, leg. M. Moșneagă 1966 [PLHM].

Județul Caraș-Severin

EQ45 – Pojejena – Măcești, leg. I. Gergely 1967 [CL]; Belobreșca (467); Pojejena (468); Șușca (468);
 EQ46 – Radimna (467); Dealul Ghiochina (468);
 EQ55 – Moldova Nouă (170);
 EQ58 – Ciclova (237); Oravița (237);
 ER61/71 – Reșița, leg. I. Goga 1977 [PLHM]; Reșița – Comarnic, leg. A. Nyárady 1952 [CLA];
 ER62 – Călnic, leg. E.I. Nyárady 1952 [SIB];
 FQ07 – Plugova (53; 122); Mehadia (122);
 FQ08 – Cornea (52); Crușovăț (122);
 FQ09 – Domașnea (52); Cănicea (52);
 FQ17 – Băile Herculane (122);
 FQ18 – Bogâltin (52);
 FQ19 – Cozia (52);
 FR00 – Rusca (52); Cracu Bandialu (52); Armeniș (52); Cracu Baranu (52);
 FR01 – Ilova (52); Sadova Nouă (52; 53); Fața Sadovei (53);
 FR02 – Zervești (52); Borlova (52);
 FR03 – Dalci (52); Turnu Ruieni (52);
 FR18 – Bogâltin (53);
 FR22 – Poiana Mărului (52).

Județul Călărași

MJ59 – Crivăț (47);
 MK50 – Gălbinași (47).

Județul Cluj

FS38 – Vlădeasa (483);
 FS49 – Bologa, leg. I. Resmeriță 1968 [CL]; Poieni (207; 571);
 FS59 – Bazinul Huiedinului (138);
 FS78 – Căpușu Mic, leg. A. Nyárady 1967 [CL]; Între Căpușu Mic și Bedeciu, sub var. *inermis* (635);
 FS87/88 – Gilău – Luna de Sus, leg. R. Soó 1942 [CL];
 FS87/97/98 – Florești (237), leg. A. Richter 1901 [CL];
 FS90 – Chidea, leg. R. Soó 1943 [CL];
 FS95 – Pădurea Făget, leg. M. Péterfi 1911 [BUCF];
 FS97 – Muntele Mare, Valea Iara, leg. A. Marcu 1984 [CL];
 FS97/98/GS08 – Cluj (30; 571), leg. P. Bela 1894 [BUCA], J. Kisfalusi 1900, I. Györffy 1901, A. Richter 1911 [CL], A. Richter 1911 [BUCA], I. Morariu 1940 [PLHM], H. Heltmann 1954 [SIB];
 Cluj – Cetățuie, leg. J. Kisfalusi 1900, A. Richter 1900 [CL]; Cluj – Dealul Craiului, leg. L. Egri 1950 [CLA]; Cluj – Dealul Popii, leg. E.I. Nyárady 1923 [CL]; Cluj – Valea Popii, leg. A. Nyárady 1948 [CLA]; Cluj – Someșeni (237), leg. V. Borbás 1903, I. Stoicovici 1964 [CL], A. Nyárady, L. Egri 1949 [CLA]; Fânețele Clujului (237), leg. R. Soó 1942 [CL], A. Nyárady, D. Pázmány 1958 [CLA]; Făget, leg. V. Borbás 1903 [CL], A. Nyárady 1932, E.I. Nyárady 1934 [SIB]; Mănăștur, leg. I. Prodan 1900 [BUAG; BUCF; CL], I. Prodan, E. Petrini [CLA]; Hoia, leg. A. Nyárady 1932 [SIB]; Dealul Hoia, leg. R. Soó 1942 [CL]; Valea Morii, leg. E.I. Nyárady 1923 [CL]; Valea Plecica (237), leg. V. Chiș 1974 [CL];
 FS98 – Cheile Baciului, leg. L. Walz 1891 [CL]; Valea Popeștilor (105);
 FS99 – Chinteni, leg. R. Soó 1944 [CL]; Deșu, leg. E.I. Nyárady 1939 [CL];
 GS05 – Borzești (51), leg. V. Chiș 1964 [TMMJ]; Cheile Turzii (199; 237);
 GS06 – Cheia Turului, Tureni, leg. Ghiuță 1964 [BVHU];
 GS07 – Vâlcele, leg. A. Richter 1900 [CL];
 GS09/GT00 – Valea Borșei (407);

GS15/16 – Cheile Turzii, Hăjdate, leg. C. Papp 1929 [I], E.I. Nyárády 1938 [SIB]; Băile Sărate – Turda (237), leg. J. Wolff 1886, 1888 [BUCF], I. Todor 1939 [CL]; Turda (203; 571);

GS17 – Valea Florilor (207; 237; 571);

GS18 – Cojocna, leg. E.I. Nyárády 1914 [SIB], A. Buia 1948 [BUCA];

GS29/GT10/20 – Sic (418);

GT12 – Dej (158; 571), Valea Cuiejdului, leg. D. Pázmány 1963 [CLA]; Viile Dejului, Dealul Florilor, leg. D. Pázmány 1963 [CLA]; Ocna Dej (418);

GT13 – Rugășești, leg. D. Pázmány 1964 [CLA].

Județul Constanța

PJ28 – Agigea, leg. C. Burduja 1948 [BUCA];

PJ28/29/38/39 – Constanța, leg. I.C. Constantineanu 1914, sub fo. *spinescens* [I] [BUCM];

PJ39 – Mamaia, leg. E. Țopa 1909, 1946 [I];

PK21 – Sibioara, leg. C. Horeanu 1971 [BRHM].

Județul Covasna

LL97 – Araci, leg. M. Danciu 1968 [BVHU];

LM90 – Tălișoara, leg. A. Nyárády 1935 [SIB];

ML07 – Ilieni, leg. M. Daciu 1968 [BVHU];

ML25 – Brădet, leg. I. Dragu 1970 [I];

ML26/36 – Zagon, leg. Z. Hargitai 1941 [CL];

ML29/MM20 – Bálványos, leg. N. Vlaicu 1974 [TMHM];

ML39 – Târgu Secuiesc (138).

Județul Dâmbovița

LK79 – Pucioasa (237);

LK84 – Titu (60), leg. I. Grintescu 1912 [CL];

LK94 – Ghergani (60);

LL62 – Marginea Domnească (162);

LL70 – Buciumeni, leg. D. Radu 1960 [BVHU]; Moroieni (366), leg. M. Moșneagă 1969 [PLHM].

Județul Dolj

FP56 – Smârdan (363); Ciupercenii Noi (363);

FP65/66 – Desa (363), leg. E.I. Nyárády 1929 [CRHM];

FP66 – Poiana Mare (363)

FP75 – Pisculeț, leg. E.I. Nyárády 1928 [CRHM];

FP76 – Tunarii Noi, Tunarii Vechi (363);

GP06 – Cetate-Bistreț (364);

GQ02 – Coțofeni, leg. A. Buia 1949 [BUCA];

GQ10/20 – Mofleni (461);

GQ12 – Adâncata (69); Coțofenii din Față (237);

GQ12/22 – Goiești (69);

GQ13 – Negoiești, leg. D. Cîrțu, M. Cîrțu 1970 [FOE 970; BUCA], D. Cîrțu, 1971 [BUAG; BVHU; SIB], M. Cîrțu 1971 [IASI]; Amaradia, leg. M. Cîrțu 1971 [CLA];

KJ79 – Teslui, leg. A. Năstase 1984 [CRHM].

Județul Galați

NL37 – Cernicari, leg. M. Răvăruț 1946, incl. sub *O. hircina* fo. *spinescens* [IASI];

NL38 – Gara Berheci, leg. M. Răvăruț 1949 [BUCA]; Berheci (374); Munteni (374); Slobozia Blăneasa (374); Negriștești (374);

NL44 – Hanu Conachi-Fundeni (338);

NL53 – Piscu (338);

NL56 – Costache Negri (429);

NL63 – Braniștea (349);

NL73/82/83 – Galați (338);

NL79 – Balintești (429);

NL84 – Tuluțești (338);

NL86 – Foltești (429), leg. C. Petrescu 1921 [I]; Crăiești (429);

NM30 – Ciorăști, leg. G. Bîra 1977 [TULCEA];

NM70 – Cavadinești (429).

Județul Giurgiu

MJ39 – Comana (620);

MJ48 – Greaca (432).

Județul Gorj

FQ48/49 – Calugăreni (348);

FQ58/59 – Tismana (348);

FQ69 – Gureni (348);

FQ75 – Bolboși, Dealul Cărpiniș (456);

FQ89/FR80 – Schela (348);

FQ99 – Amaradia (69), leg. D. Cîrțu 1971 [CRHM];

FR80 – Bănești, Arsuri (507); Bumbești-Jiu (348);

FR90 – Crasna (348);

GQ29 – Sârbești (398);

GR00/10 – Novaci (348; 70);

GR20 – Polovragi (348).

Județul Harghita

LM43 – Cristuru Secuiesc (296);

LM53 – Tărcești (296);

LM55 – Praid, leg. G. Kadar 1942 [CL];

LM63 – Cireșeni, leg. A. Kovács 1968 [I]; Masivul Rez (295);

LM83 – Vlăhița (252; 332), leg. R. Soó 1923 [CL]; Căpâlnița (252; 332);

LM87 – Lăzarea (237), leg. E.I. & A. Nyárády 1948 [BUCA];

LM92 – Băile Chirui, Piatra Șoimului, leg. E. Vicol 1961 [CL];

LN80/90 – Borsec, leg. E.I. Nyárády 1951 [BUCA];

MM02 – Sântimbru – Puturașu, leg. S. Butujas 1901 [CL];

MM03/13 – Miercurea Ciuc, leg. S. Szolga 1900 [CL];

MM08 – Lacul Roșu (b566#).

Județul Hunedoara

FR26 – Poiana Răchițele (507);

FR27 – Bătrâna (507);

FR28 – Dobra (507); Lăpușnic (507); Roșcani (507);

FR31 – Baia de Criș (237);

FR34 – Sarmizegetusa (52); Clopotiva (52);

FR36 – Ghelari (507); Ruda-Ghelari (507); Valea Govojdie (25; 26);

FR38 – Bretea Mureșană (507); Brănișca (507);

FR38/48 – Vețel (507);

FR42 – Valea Nucșoarei, leg. M. Haret 1921 [BUCF];

FR43 – Râu de Mori, leg. J. Wagner 1896 [BVHU]; leg. G. Negrean 1997 [BUCM];

FR46 – Hăjdat (507);

FR46/47 – Hunedoara (571);

FR47 – Valea Nandrului, leg. M. Cîndea 1973 [HDHM];

FR48 – Dealul Cetății (507), leg. M. Cîndea 1973 [HDHM]; Pădurea Bejan (23), leg. M. Balazs 1982 [HDHM]; Piatra Coziei, leg. M. Cîndea 1972 [HDHM]; Șoimuș – Bejan, leg. M. Balazs 1988 [HDHM];

FR53 – Dealul Colțu, leg. M. Cîndea 1972 [HDHM]; Nucșoara, leg. E.I. Nyárády 1933 [SIB];

FR54 – Sânpetru (532), leg. M. Ciuntu 1977 [HDHM]; Dealul Sânpetru, leg. A. Popescu, V. Sanda 1971 [BUCA];

FR55 – Silvașul de Jos (507); Hațeg, Dealul Olăreasa (507); Subcetate, pe Strei (571);

FR56 – Sâncrai-Călan (507); Hăjdat, Nădășia de Sus (507); Ruși (237);

FR59 – Săcărâmb, leg. M. Cîndea 1971 [HDHM];

FR63 – Șerel, Dealul Culmea, leg. E.I. Nyárády 1929 [CL];

FR64 – Ohaba-Ponor (122); Pui (122);

FR66 – Ursici – Boșorod, leg. M. Balazs 1987 [HDHM]; Orăștioara de Sus (507);

FR67/77/78 – Orăștie (571);

FR68 – Pricaz (507);

- FR68/78 – Geoagiu, leg. M. Cîndea 1973 [HDHM]; Geoagiu, C. Oescu 1944, sub fo. *spinescens* [IASI];
- FR69 – Cheile Băcăia, leg. M. Balazs 1992 [HDHM]; Cheile Mada (21; 421); Balșa, leg. T. Bunea 1948 [BUCM];
- FR72 – Vulcan (507); Lupeni (492);
- FR75 – Valea Grădiștei (507);
- FR77 – Căstău (507); Berin (507);
- FR81 – Livezeni (507);
- FR82 – Iscroni (492);
- FR83 – Petroșani (507); Valea Taia-Lonea (507); Petrila (507);
- FR85 – Munții Șureanu, Taia, leg. M. Balazs 1986 [HDHM]; Munții Șureanu, vf. Tifla, leg. M. Ciuntu 1977 [HDHM]; Cheile Taia (20);
- FR86 – Văile Godeanu, Tâmpu, Anineș (19);
- FS21 – Vața de Jos, Tătăreștii de Criș (507); Birtin (507); Vața (154);
- FS27 – Răchițana (507); Roșcani, Bătrâna (507);
- FS28 – Ilia (507);
- FS30/31 – Brad (507), leg. C. Papp 1929 [I]; Tărățel (507);
- FS31 – Baia de Criș (288; 507; 571); Rișca (507), leg. J. Wagner 1907 [SIB];
- FS36 – Lelese (507);
- FS40 – Crișcior (507);
- FS41 – Mihăileni – Brad, leg. M. Cîndea 1975 [HDHM];
- FS50 – Buceș, sub Muntele Vulcan (571);
- FS51 – Munții Metaliferi (621);
- FS56 – Băile Călanu Mic (507);
- FS60 – Almașul Mic de Munte, leg. T. Bunea 1936 [BUFC], leg. T. Bunea 1945 [BUCM];
- Techereu, leg. T. Bunea 1945 [BUCM];
- FS64 – Pui, în lunca Streiului (507);
- FS69 – Balșa, Gura Galbenii, leg. T. Bunea 1948 [BUCM].
- Județul Iași
- MN63 – Cristești, leg. C. Burduja 1968 [I];
- MN63/73 – Pădurea Moțca (539);
- MN64 – Tătăruși, leg. A. Popovici 1896 [I];
- MN74 – Heci (349);
- MN81 – Hălăucești (349), leg. V. Slonovschi 1968 [IASI]; leg. C. Sandu-Ville 1953 [BUCM];
- Mircești (349), leg. V. Slonovschi 1968 [I];
- MN84 – Vânători, leg. M. Răvăruț 1939 [IASI], C. Horeanu 1980 [BRHM];
- MN90 – Izvoarele (349);
- MN91 – Răchiteni (349);
- MN94 – Pădurea Stroești, leg. M. Răvăruț 1939 [IASI]; Cătălina (80);
- MN95 – Deleni (39), leg. A. Borza 1953 [BUAG]; Hârlău (339); Pădurea Lacuri (339);
- NM19/NN10 – Piscul Rusului, leg. F. Nechita 1971 [ROHM];
- NM59/NN50 – Dobrovăț (39);
- NN22/32 – Lețcani, leg. M. Răvăruț 1949 [IASI], N. Vlaicu 1983 [TMHM];
- NN24 – Larga, leg. I.C. Constantineanu 1901 [BUCM];
- NN31 – Domnița-Voinești (13); Voinești, leg. C. Papp 1939 [I];
- NN32 – Valea lui David, leg. E. Flenchea 1966 [ROHM], A. Kovács 1967 [I]; Dealul Coșerilor, la vest de Valea Lupului, leg. M. Răvăruț 1948 [BUCA];
- NN32/42 – Miroslava (199), leg. A. Kovács 1968 [I]; leg. I.C. Constantineanu 1893 [BUCM];
- NN40 – Gara Grajduri (182);
- NN41 – Bârnova, leg. I.C. Constantineanu 1896, 1903 [BUAG; BUCM; I], C. Papp 1939 [I];
- Ciurea, leg. C. Papp 1934, C.D. Țintu 1968 [I]; Nițelea (60);
- NN41/42 – Repedea, leg. C. Horeanu 1971, 1973 [GLHM; SVHU]; Ciric, leg. F. Diaconescu 1968 [I]; Mârzești, leg. V. Zanoschi 1961 [IASI]; Galata-Iași (340); Iași (199);
- NN43 – Vulturi, în Valea Bârladului (237);
- NN51 – Pădurea Poieni, leg. C. Sandu-Ville 1951 [BUCM].

Județul Ilfov

- MK13 – Buftea (60);
 MK25/35 – Pădurea Ciolpani, leg. V. Ciobanu 1955 [BVHU];
 MK32 – Pantelimon (47);
 MK41 – Pădurea Vadu Anei, leg. P. Cretzoiu 1940, incl. sub *O. hircina* fo. *spinescens* [BUAG; CL];
 MK42 – Lacul Pasărea, leg. S. Pașcovschi 1932 [BUCF].

Județul Maramureș

- FT88/97/98 – Baia Mare (66; 330);
 FT97 – Culcea (482);
 FU91 – Remeți (482);
 GT06 – Cernești (482);
 GT09 – Vad (482);
 GT19/GU10/20 – Giulești (482);
 GT19/29 – Ocna Șugatag (482);
 GU01 – Săpâța (482);
 GU11 – Sighet (482);
 KN79/89/KP70/80 – Bârsana (482);
 KN96 – Țibleș (482);
 KN99 – Leordina (482);
 KP71 – Rona de Jos (482);
 KP80/90 – Petrova (482);
 LN07/08 – Săcel (482);
 LN08 – Vișeu de Sus, leg. I. Prodan 1952 [BUCA];
 LN08/09 – Vișeu (482);
 LN08/LP00 – Poienile de Sub Munte (482);
 LN27 – Pietrosul Mare (199; 321), leg. I. Pop 1956 [SIB];
 LN27/28/37 – Borșa (147; 482).

Județul Mehedinți

- EQ82 – Svinița-Tricule (610);
 FQ05 – Ieșelnița (122; 146);
 FQ05/15 – Orșova (122; 146), leg. V. Soran 1951 [CL];
 FQ15 – Dealul Metereze (502); Dealul Marcopriciu (502);
 FQ16/17 – Valea Țesna (487);
 FQ14 – Hinova, Dealul Calamatracului (69);
 FQ44 – Balota (69); Erghevița (69).

Județul Mureș

- KM74/75 – Luduș – Bogata, leg. A. Nyárady 1949 [BUCA; CLA];
 KM76/86 – Zau de Câmpie (229);
 LM03 – Daia (384);
 LM05/15 – Târgu Mureș, leg. E.I. Nyárady 1914 [SIB], O. Nagy 1939, I. Konya 1960 [TMMJ]; Târgu Mureș, Dâmbu cu Comoara, leg. O. Nagy 1938, 1947 [TMMJ]; Târgu Mureș, Dealul „1 Mai”, leg. O. Nagy 1948 [TMMJ]; Târgu Mureș, Pădurea Stejăriș, leg. O. Nagy 1938 [TMMJ]; Târgu Mureș, Pădurea Cocos, leg. O. Nagy 1938 [TMMJ]; Târgu Mureș, pâraul Kali, leg. O. Nagy 1947 [TMMJ];
 LM07 – Săbed, leg. S. Pașcovschi 1938 [BUCF];
 LM12/13 – Viișoara, leg. A. Nyárady 1953 [CLA];
 LM15/16 – Sângeorgiu de Mureș, leg. O. Nagy 1950 [TMMJ];
 LM16 – Porumbeni, leg. O. Nagy 1964 [TMMJ]; Sântana de Mureș, leg. O. Nagy 1939 [TMMJ];
 LM21 – Stejăreni (384);
 LM21/22/32 – Sighișoara (30; 571);
 LM22 – Daneș (384);
 LM28 – Reghin (211; 237; 541; 542; 571);
 LM31 – Vulcani (384); Apold (384); Șarpatoc (384);
 LM32 – Boiu Mare (30; 571);

LM37 – Orșova (540; 542); Beica de Sus (541);
 LM38 – Gurghiu (540; 647), leg. I. Grințescu 1948, 1956 [BUCA]; Poiana Narciselor, Gurghiu (541; 542); Jabenita (541; 542); Beica de Sus (542); Dealul Viilor-Adrian (541; 542); Păuloaia (541; 542);
 LM41 – Saschiz, Volchos (384); Mihai Viteazu (384);
 LM42 – Mureni (384);
 LM48 – Ibănești (541; 542);
 LM51 – Archita (384);
 LM55/56 – Sovata, leg. E.I. Nyárady 1943 [CL], C. Zahariadi 1948 [BUCA];
 LN40 – Răstolița (382; 383);
 LN50 – Lunca Bradului (382; 383).

Județul Neamț

MM17 – Munticelu-Cheile Șugăului (269);
 MM29/39 – Bicaz, leg. V. Zanoschi 1958, 1967 [IASI; PNHM], G. Gavrilescu 1966 [PNHM];
 MM39 – Oanțu, leg. M. Răvăruf 1934 [IASI], G. Gavrilescu 1966 [PNHM];
 MM39/49 – Durău, leg. V. Zanoschi 1968 [IASI]; Pângărați (262);
 MM49/59/MN50 – Muntele Cozla, leg. N. Nechita 1984, 1985 [PNHM];
 MM69 – Dochia (14); Dănești (14);
 MM76 – Români (14);
 MM98/99 – Ion Creangă, leg. A. Stegaru 1976, 1977, P. Bliderișanu 1991 [ROHM];
 MM99 – Bașta (325; 349), leg. V. Apihtin 1970 [ROHM];
 MN10/20 – Durău (199);
 MN10/20/21 – Ceahlău, leg. A. Marcu 1963, C. Horeanu 1963 [GLHM];
 MN20 – Izvorul Alb, leg. V. Zanoschi 1948 [IASI]; Masivul Ceahlău (60; 302; 303);
 MN30 – Potoci, leg. N. Nechita 1984 [PNHM]; Ruginești (646);
 MN33 – Schitul Procor (161);
 MN40/50 – Gârcina, leg. F. Nechita 1971 [ROHM];
 MN42 – Vânători – Neamț, leg. C. Petrescu 1917 [I]; Valea Seacă, leg. C. Dobrescu 1950, sub fo. *inermis* [I]; Văratec (199), leg. C. Sandu-Ville 1960 [BUCM];
 MN43 – Valea Nemțișorului (161); Mănăstirea Neamț (161); Dealul Dobreanu (161); Dealul Brăilenei (161); Dealul Rusu Mic (161); Piciorul Arșiței (161); Pârâul Nemțișor (161);
 MN50 – Căciulești, leg. F. Nechita 1987 [PNHM];
 MN51 – Țolici, leg. I. Sârbu 1968 [BUAG];
 MN62/63 – Timășești, leg. T. Săvulescu 1943 [BUCA];
 MN71 – Ghindăoani-Tupilați (78);
 NM08 – Stejarul (14);
 NM09 – Gădiniți (325; 349), leg. F. Nechita 1974, A. Stegaru 1978, V. Cîrlan 1982 [ROHM];
 NM80/81 – Botești, leg. C. Burduja 1969 [I].

Județul Olt

KK61 – Baldovinești (69);
 KK80 – Osica de Sus (69);
 KK80/81 – Coasta Vlăduțenilor (69);
 KK81 – Piatra Olt (69);
 KK82/92 – Slatina, leg. A. Popescu, V. Sanda 1974 [BUCA].

Județul Prahova

LK99/MK09 – Câmpina (237);
 LL72 – Vânturișul, Pădurea Colții lui Barbeș, leg. M. Haret 1915 [BUCF]; Bolboci (85); Colții lui Barbeș (237);
 LL73 – Munții Bucegi, Caraiman, leg. P. Cretzoiu 1944 [BUAG];
 LL81/82 – Sinaia (199), leg. M. Popescu 1974 [PLHM];
 LL90 – Breaza de Sus, pe Valea Târsei, leg. A. Beldie 1953 [BUCA];
 MK25 – Crivina (237);
 ML10/11 – Slănic Prahova (237), leg. M. Moșneagă 1970 [PLHM], M. Danciu 1987 [BVHU];
 ML13 – Zăganu (103; 237), leg. A. Beldie 1953 [BUCA], leg. Grințescu I., sub fo. *macrophylla* (103);
 Cheia (103; 104), leg. A. Haralamb 1940 [BUCF], M. Ionescu 1973, 1975 [PLHM]; Babarunca (103);
 ML23 – Telejenel, în Poiana Greceanca, leg. G. Grințescu, D. Alexandrescu 1951 [BUCA].

Județul Satu Mare

ET98 – Horea (497);
 FT07/08/18 – Carei (461), Grădina Cailor, leg. I. Prodan 1955 [CL];
 FT08 – Foieni (461); Urziceni, sub var. *spinescens* (Ledeb.) Garcke (287);
 FT10 – Gheghie (461);
 FT15 – Blaja (287);
 FT18 – Căpleni (461);
 FT28 – Moftinul Mare (461);
 FT39/49 – Satu Mare (461);
 FT44 – Ser (287);
 FT46 – Stâna (287);
 FT55 – Giurtelecul Hododului (287);
 FT78 – Bicău (287);
 FT79 – Racșa (287);
 FU61 – Turț (287), leg. I. Pop 1976 [CL];
 FU70 – Remetea Oașului (287);
 FU71 – Cămărzana (287); Târșolț (287);
 FU71/81 – Bixad (287);
 FU70/80 – Vama (287);
 FU80 – Negrești Oaș, leg. N. Vlaicu 1986 [TMHM].

Județul Sălaj

FT22 – Munții Plopiș (114);
 FT70 – Zimbor – Valea Mierla, leg. A. Nyárady 1971 [CLA];
 FT72 – Chendrea – Bălan, leg. D. Pázmány 1971 [CLA];
 FT73 – Tihău, leg. F. Jula 1971 [CLA].

Județul Sibiu

GR07/17 – Valea Sebeșului (138);
 GR18 – Miercurea Băi (125), leg. M. Doltu 1965 [SIB]; Valea Dobârcii, leg. M. Doltu 1961 [SIB]; Dobârca (195); Miercurea Sibiului (195; 237);
 GR26 – Pătiniș (195), leg. K. Ungar 1908 [SIB];
 GR27/28 – Apoldu de Sus – Săcel, leg. E.I. Nyárady 1953 [CL];
 GR28 – Apoldu de Sus (195), leg. K. Ungar 1908 [SIB];
 GR28/29 – Ludoș (125; 195);
 GR29 – Gusu (125; 195); Presaca (195);
 GR29/GS20 – Păuca (125; 195); Ludoș (125);
 GR39 – Armeni (125; 195);
 KL67 – pârâul Rusciorul (195);
 KL68/78 – Ocna Sibiului (195), leg. M. Doltu 1965 [SIB];
 KL75 – Râul Sadului, leg. M. Doltu 1964 [SIB]; Valea Lotrioara (195);
 KL76 – Sibiu, pârâul Sebiș, leg. Ormany 1883 [SIB]; Csnădie (195), leg. Paullini [SIB];
 Rășinari (195; 570; 571);
 KL76/86 – Sadu (195; 193; 211; 571), Dealul Grosu (194; 195), leg. C. Drăgulescu 1978 [CL];
 KL77 – Viile Sibiului (195);
 KL77/87 – Sibiu (195; 571), leg. M. Doltu 1965 [SIB];
 KL78 – Șura Mare (195; 211; 571), leg. M. Doltu 1964, 1967 [SIB];
 KL78/79 – Slimnic (195), leg. M. Doltu 1965 [SIB];
 KL79/89/KM70/80 – Șeica Mare (28; 195; 571);
 KL84/85 – Cheile Oltului (450);
 KL85 – Tălmăcel (194; 195);
 KL85/86 – Tălmăciu (30; 193; 194; 195; 571), leg. K. Ungar 1906, M. Doltu 1961 [SIB];
 KL86 – Mohu, leg. M. Fuss 1968 [SIB]; Veștem (195);
 KL87 – Gușterița (195; 211; 571), leg. M. Fuss 1839 [SIB]; Bungard (195);
 KL89 – Buia (195);
 KL96 – Bradu (195; 199; 211; 571), leg. M. Fuss 1862 [SIB], M. Doltu 1965, 1967 [SIB];
 Porcești, Dealul Crucii, leg. A. Haralamb 1945 [BUCF];

- KM81 – Proștea Mare (28; 571);
 KM81/82/91/92 – Bazna (195), leg. C. Zahariadi 1961 [BUCA];
 KM81/91 – Târnavă (195);
 KM91 – Mediaș (195; 506; 571);
 KM92 – Valea Lungă (28; 571);
 LL05 – Valea Avrigel, 23.08.1937, leg. Elena Pușcariu, sub *O. repens*, rev. V. Sanda & S. Ștefănuț [PLHM 6264700];
 LL15 – Podragu, leg. Evdochia Pușcaru 1936, 1938 [PLHM]; Munții Făgăraș – Târâța, leg. Evdochia Pușcaru 1935 [PLHM]; Valea Arpașu Mare (195); Munții Arpaș (195); Munții Făgăraș, leg. Evdochia Pușcaru 1972 [PLHM];
 LL17 – Valea Arpașului (237), leg. K. Ungar 1919 [SIB]; Cârța (66), leg. M. Doltu 1965 [IASI]; Straja Cârței (195); Muntele Arpaș (30; 571); Arpașu de Jos (195); Arpașu de Jos, la baraj, leg. & det. Ștefănuț S., 20 VII 2009 (!);
 LL29 – Movile (144; 195; 384);
 LM01/11 – Copșa Mare (196);
 LM10 – Nou Săsesc (196; 384); Stejărișu (384);
 LM11 – Valchid (196); Florești (384).
 LM30 – Brădeni (384).
Județul Suceava
 LN54/64 – Poiana Stampei (402); Grădinița (402);
 LN64 – Negrișoara (402);
 LN67/68 – Benia – Obcioara, leg. D. Zaharia 1983 [SVHM];
 LN73 – Șarul Bucovinei (18);
 LN82 – Argel (86);
 LN84 – Cheile Zugreni (379);
 LN85 – Giupalău, leg. C. Dobrescu 1966 [I];
 LN86/96 – Câmpulung Moldovenesc (199), leg. D. Zaharia 1985 [SVHM];
 LN88 – Dămăcușa, pârâul Peteac (86; 307);
 LN89 – Argel (307);
 LN94 – Cojoci, leg. A. Popovici 1896, I. Constantineanu 1896 [I];
 LN95 – Bodea – Cioara, leg. D. Zaharia 1984 [SVHM]; Rarău (466), leg. I.C. Constantineanu 1895, C. Papp 1931, C. Dobrescu 1951 [I], M. Răvărut 1944, E. Turenschi 1956 [IASI]; Masivul Rarău (465); Stânișoara (500);
 LN98 – Ciumârna (307);
 LP70 – Paltini (86; 307);
 LP80/90 – Straja (199; 304);
 MN09/19 – Marginea (629);
 MN13 – Nemțișorul (500);
 MN16 – Suha (402);
 MN18 – Solca, leg. A. Sfichi 1968 [I]; Clit (629);
 MN19/29/MP10/20 – Rădăuți, leg. C. Chirilă 1958 [BUAG];
 MN25/35 – Mălini (500);
 MN26 – Păltinoasa, leg. I. Morariu 1951 [BVHU; PLHM];
 MN27 – Comănești (309), leg. G. Mihai 1964 [BUAG]; Ilișești (629);
 MN35/45 – Baia (500);
 MN44 – Dealul Râșca (309); Râșca (500);
 MN45 – Spătărești (500); Fântâna Mare (500); Cotu Băii (500);
 MN46 – Dealul Frăsinele, leg. C. Burduja 1948 [I];
 MN46/47 – Bosanci, leg. C.C. Georgescu 1965 [BUCA], I. Morariu 1972 [PLHM], C. Horeanu 1971 [FOHM], D. Zaharia 1979, 1981, 1983 [SVHM]; Ponoare – Bosanci, leg. C. Horeanu 1977 [GLHM]; Ponoare (345); Frumoasa (199; 329; 346), leg. D. Zaharia 1976 [SVHM];
 MN47/48 – Suceava (199), leg. C. Sandu-Ville 1952 [BUCM];
 MN54 – Antoceni, Dealul Focșa, leg. C. Burduja 1948 [BUCA];
 MN57 – Bazinul Râului Suceava (199);
 MN58 – Siminicea, leg. I.C. Constantineanu 1901 [BUAG; BUCM];

MP00/10/11 – Frătăuții Noi (199; 304);
 MP30 – Valea Horaițului, leg. V. Sfabo 1974 [SVHM];
 MP31 – Pădureni (309).

Județul Timiș

ER16/17/26 – Timișoara, leg. N. Vlaicu 1965 [TMHM];
 ER36 – Parcul Bazoș, leg. S. Pașcovișchi 1938 [BUCF];
 ER46/56 – Racovița, leg. N. Vlaicu 1966 [TMHM].

Județul Tulcea

NL80/81/90/91 – Măcin către Iglița (237; 378; 460);
 PK05 – Casimcea, leg. C. Horeanu 1970 [SVHU], O. Stoian 1991 [TULCEA];
 PK35 – Baia (174);
 PK37 – Babadag (174), Poiana Ac-Cairac, leg. C. Zahariadi 1948 [BUCM];
 PK38 – Valea Hagilar (9);
 PK89 – Pădurea Caraorman, incl. sub *O. hircina* fo. *spinescens* (191; 237; 378; 460);
 PL00 – Nifon (237);
 PL10 – Carasuhat – Pârlita, leg. E.I. Nyárady 1949 [BUCA]; Mănăstirea Cocoș (237);
 PL40 – Tulcea (237);
 PL91 – Letea (191; 237; 378; 460), leg. A. Borza 1923 [CL], O. Stoian 1991 [TULCEA];
 PL82 – Câșlița, leg. F. Nechita 1971 [ROHM].

Județul Vaslui

NM38/48 – Vulturești, Valea Bârladului, leg. C. Dobrescu 1948 [BUCA];
 NM40 – Colinele Tutovei (36);
 NM46 – Pușcaș, pe Valea Racovei (182);
 NM48/49 – Rebricea-Gara Scânteia, pe Valea Rebricea (182);
 NM51/52 – Bârlad, leg. E. Turenschi 1961 [IASI];
 NM53 – Unțești, leg. E. Turenschi 1962 [IASI];
 NM56 – Vaslui (237);
 NM59 – Codăiești (199), leg. C. Sandu-Ville et I. Rădulescu 1950 [BUCM];
 NM75 – Șișcani, leg. C. Burduja 1967 [I];
 NM82 – Fălciu, leg. I. Constantineanu 1896 [I];
 NM95 – Valea Bârladului, la est de Condrea, leg. M. Răvăruf 1948 [BUCA].

Județul Vâlcea

GR20/30 – Slătioara, leg. E.I. Nyárady 1951 [SIB];
 GR30/KL60 – Horezu (237);
 KK69 – Foleștii de Jos, Dealul Dughian (452);
 KK89 – Ocnele Mari, Dealul Marina (106);
 KK99/KL90 – Râmnicu Vâlcea (199), leg. T. Săvulescu et C. Sandu 1926 [BUCM];
 KL60 – Mănăstirea Horezu (60);
 KL65 – Valea Lotrioarei, leg. M. Dolu 1961 [SIB];
 KL70 – Bărbătești, leg. I.D. Tătăranu 1951 [BVHU];
 KL80 – Olănești, leg. C. Sandu-Ville 1961 [BUCM];
 KL82 – Gura Lotrului (544), leg. T. Săvulescu 1940 [BUCM]; Călinești (109); Golotreni (60);
 KL91 – Călimănești, leg. N. Iacobescu 1903 [BUCF];
 KL92 – Muntele Cozia (24);
 LK08/09 – Milcoiu, pe Valea Topologului (544).

Județul Vrancea

ML74/84 – Jitia, leg. N. Ștefan 1974 [RSHM];
 ML78 – Cheile Tișitei (553);
 ML79 – Pădurea Cârligata (119); valea pârâului Chiua (119); valea pârâului Sărata (119);
 Rucăreni (119);

ML87 – Cheile Nărujei (552);
 ML89/99 – Răcoasa (119);
 MM80 – Fetești (119);
 NL03 – Cornetu (522);
 NL05 – Dălhăuți (522); Cârligele (522);

NL08 – Panciu (119); Dealul Șerbeștilor (119);
 NL09 – Fiționești, leg. C. Bîrcă 1969 [I];
 NL15/16 – Focșani (237);
 NL34 – Călienii Noi (349);
 NM11 – Lespezi (349).

***Ononis arvensis* L. subsp. *spinosiformis* (Simonk.) Ciocârlan**

Syn.: *O. spinosaeformis* Simonk., *O. pseudohircina* Schur, *O. semihircina* Simonk., *O. antiquorum* Schur, *O. arvensis* subsp. *semihircina* (Simonk.) Soó, *O. arvensis* fo. *spinescens* (Ledeb.) Grințescu, *O. arvensis* var. *spinescens* Ledeb., *Ononis procurrens* Wimm.

Integrare cenotică:

- *Artemisio-Festucetum pseudovinae* (Magyar 1928) Soó (1933) 1945 (123; 410);
- *Botriochloetum (Andropogonetum) ischaemi* Kristiansen 1937 Pop 1977 (179; 234);
- *Cirsio cani-Festucetum pratensis* Májovský et Ruzicková 1975 (396);
- *Festucetum rupicolae* Burduja et al. 1956 (234; 410);
- *Hordeo murini-Cynodontetum* (Felföldy 1942) Felföldy et Borhidi 1999 (72);
- *Poaeto trivialis-Festucetum pratensis* (Borza 1959) Moldovan 1970 (235);
- *Trifolio repenti-Lolietum* Kripelová 1967, Resmeriță et Pop 1967 (493; 497).

Date corologice (Fig. 20,23)

Județul Alba

FR99/GR09 – Valea Secașului (237); Sebeș (571);
 FS90/GS00 – Alba Iulia (211; 237; 571);
 GR18 – Cunța (571; 133), leg. I. Csató 1873 [CL];
 GR19 – Drașov (237), leg. I. Csató 1879 [CL]; Valea Secașelor (569; 571);
 GS03/13 – Aiud, leg. I. Csató 1875 [CL];
 GS21 – Tiur (28; 237; 571);
 GS30/KM60 – Cenade (29; 237; 571).

Județul Arad

ES20/21 – Arad (237), leg. J. Wagner 1896 [BVHU; SIB]; Arad – Micalaca, leg. L. Simonkai [CL];
 ES33/34 – Șimad (16);
 ES35/45 – Salonta, Chișineu-Criș, leg. I. Prodan 1954 [CL];
 ES36 – Crișana, leg. I. Pop 1969 [BUAG];
 ES42 – Șiria (16; 237; 417), leg. A. Richter 1892 [CL];
 ES50 – Radna (16; 230; 417); Lipova (230);
 ES64 – Ineu, leg. M. Danciu 1970 [FRE 3252b; BUCA; BUAG; BVHU; CLA; I; SIB], V. Todor 1970 [TMMJ];
 ES70 – Bârzava, Dealul Gol (16; 417);
 ES71 – Munții Zarandului, leg. Ș. Csűrös 1973 [CL];
 ES72 – Camna (237);
 ES73 – Cuied (16; 237; 417), leg. A. Borza, P. Pteancu 1941 [CL];
 ES83 – Sebiș (16; 237; 417); Buteni (16);
 ES93/94 – Valea Desnei (16);
 FS02 – Iosășel (16); Camna (16);
 FS22 – Hălmagiu (16).

Județul Argeș

LK26 – Smeura, leg. I. Todor 1969 [PTHM];
 LK26/36/37 – Pădurea Trivale (4);
 LL61 – Cabana Voina (4).

Județul Bacău

MM51 – Slănic Moldova, leg. C. Zahariadi 1933 [BUCA];
 MM82 – Onești, leg. C. Popescu 1971 [I];
 NM11 – Dealul Perchiu (43; 199).

Județul Bihor

- ES48/58 – Salonta (410), leg. I. Pop 1958 [SIB]; Interfluviul Crișul Negru-Crișul Repede (530);
 ES49 – Marțihaz (237), leg. I. Pop 1950, 1951, 1969 [BUAG; BVHU; CL; I; SIB]; Pădurea Rădvani, leg. I. Pop 1969 [FRE 3252a; BUCA; CL; CLA];
 ES96 – Șuncuiuș, Valea Misid, leg. G. Groza 1985 [CL];
 ET61/70/71 – Băile Episcopiei, Dealul Șomleu, leg. Valentini 1908 [CL]; pârâul Pețea, leg. A. Richter 1908 [CL]; Oradea (237), leg. L. Simonkai 1879 [SIB];
 ET75 – Șilindru (81; 497);
 ET81 – Ineu, leg. M. Danciu 1970 [CL];
 ET85/86 – Șimian (497);
 ET86 – Valea lui Mihai, leg. I. Prodan 1951, 1955 [CL];
 ET97/FT07 – Sanislău (497);
 FS17 – Stâna de Vale, leg. V. Tudor 1969 [TMMJ];
 FS19/FT10 – Șuncuiuș (239);
 FS24 – Câmpia Crișurilor (493).

Județul Bistrița-Năsăud

LN01 – Domnești (571);

Județul Botoșani

- MN59 – Ionășeni (378);
 MN78 – Botoșani (327).

Județul Brașov

- LL39 – Bărcuț, leg. I. Goga 1955 [BUCA];
 LL47/48 – Făgăraș (30; 571);
 LL85/95 – Brașov (30; 571).

Județul Brăila

- NL60 – Balata Sărată, leg. S. Pașcovschi 1943 [BUCF]; Lacu Sărat (12);
 NL70/71 – Brăila (237).

București

MK21/22/31/32 – Grădina Botanică (179).

Județul Buzău

- ML43 – Siriu (530);
 ML60 – Grăjdana (237);
 ML71 – Rezervația Pâclele, sub *O. pseudohircina* (342; 589);
 ML82 – Dealul Cărpiniștea, leg. V. Ciocârlan 1965 [BUAG];
 ML93 – Dedulești (602); Roiu, leg. N. Ștefan 1974 [RSHM].

Județul Caraș-Severin

- EQ45 – Moldova Veche (530);
 ER60 – Carașova, leg. I. Sârbu 1972 [I].

Județul Călărași

- MJ59 – Budești (237);
 MJ78 – Oltenița (237).

Județul Cluj

FS97/98/GS08 – Cluj (568; 571), Dealul Steluța, leg. E.I. Nyárády 1941 [CL]; Someșeni, leg. J. Wolff 1854 [CI];

- GS05 – Cheile Turzii, leg. E.I. Nyárády 1938 [CL]; Cheia (237; 571);
 GS08/18 – Apahida, Dealul „Lacul Puturos”, leg. E.I. Nyárády 1942 [CL]; Apahida la Búdöstó (237);
 GS15/16 – Băile Sărate, Turda (237), leg. I. Todor 1942 [CL]; Turda (203; 571).

Județul Constanța

- NJ28/38 – Dealul Arab-Tabie, leg. C. Horeanu 1978 [FOHM]; Ostrov, leg. G. Mihai 1963 [I];
 NK80/81 – Cernavodă (237);
 PJ09/PK00 – Medgidia (237), leg. E.I. Nyárády 1949 [BUCA];
 PJ14 – Hagieni (280);
 PJ27 – Techirghiol (237; 350), leg. I. Morariu 1953 [BVHU; PLHM];
 PJ28 – Agigea (237), leg. C. Burduja 1949 [I], C. Horeanu 1968 [GLHM];
 PK01/11 – Nicolae Bălcescu – Istria, leg. V. Mocanu 1965 [BUCA];

PK12 – Cheia, leg. C. Horeanu 1970 [SVHU].

Județul Dâmbovița

LK63 – Vultureanca (237);

LK84 – Titu (237);

LK94 – Ghergani (237).

Județul Dolj

GQ20 – Popoveni, leg. G. Păduraru 1965 [CRHM].

Județul Galați

NL36 – Umbrărești, leg. I. Sârbu 1973 [I];

NL44 – Hanu Conachi (378);

NL73/82/83 – Galați (378; 647);

NL78 – Moscu, leg. I. Sârbu 1973 [I];

NL79/89 – Suceveni, leg. I. Sârbu 1969 [I];

NL86 – Între Manta și Foltești, leg. C. Zahariadi 1933 [BUCA];

NL89 – Rogojeni, leg. I. Sârbu 1973 [I].

Județul Giurgiu

MJ05 – Malu (237);

MJ09 – Ghimpați (237);

MJ15 – Slobozia (237);

MJ15/16 – Giurgiu (237);

MJ19/29 – Călugăreni (237);

MJ27 – Băneasa (237);

MJ28 – Crucea de Piatră (237);

MJ39 – Comana (237; 620), leg. I. Grințescu 1954 [CL].

Județul Gorj

FQ48/49 – Călugăreni (348);

FQ58/59 – Tismana (348);

FQ69 – Gureni (348);

FQ89/FR80 – Schela (348);

FR80 – Bumbesti-Jiu (348);

GR00/10 – Novaci (348);

GR20 – Polovragi (348);

GR90 – Crasna (348).

Județul Hunedoara

FR19 – Godinești, leg. M. Balazs 1992 [HDHM]; Zam (571);

FR46/47 – Hunedoara (571);

FR47 – Almașu Mic (237);

FR48 – Deva (237; 493; 571);

FR53 – Nucșoara, pe Valea Nucșoarei (237);

FR56 – Călan(237);

FR58 – Hărău (237; 571);

FR69 – Cheile Mada (21);

FS51 – Buceș – Vulcan, leg. M. Balazs 1985 [HDHM];

FS60 – Almașul Mic de Munte, leg. T. Bunea 1945 [BUCM].

Județul Ialomița

MK74/75 – Manasia, leg. Ș. Csűrös 1936 [CL];

MK75 – Urziceni (237).

Județul Iași

NN41 – Bârnova, leg. I. Căpălnășan 1974 [IASI];

NN41/42 – Iași, leg. I. Sârbu 1968 [I]; Repedeș (328; 378), leg. G. Mihai 1971, I. Sârbu 1972 [I]; Bucium (328);

NM63 – Cristești, leg. C. Burduja 1969 [I];

MN64 – Tătăruși, leg. I. Lupu 1976 [IASI];

MN81 – Mircești, leg. V. Slonovschi 1968 [I]; Hălăucești, leg. C. Sandu-Ville 1953 [BUCM].

Județul Ilfov

- MK12 – Ciorogârla (237);
 MK12/22 – Chitila (237);
 MK13 – Buftea (237);
 MK21/22/31/32 – București (530); Lunca Dâmboviței, la Moara lui Ciurel (237);
 MK24 – Valea Comoara, Tâncăbești, leg. Ș. Purcelean 1950 [BUCF];
 MK33 – Ștefănești (237);
 MK41 – Vadu Anei (237);
 MK42 – Mănăstirea Pasărea (237);
 MK45 – Căldărușani (237), leg. I.C. Constantineanu 1902 [BUCM; I].

Județul Maramureș

FT78/88 – Cicârlău (602).

Județul Mehedinți

- FQ04 – Valea Mraconiei (530);
 FQ05/15 – Orșova (237);
 FQ21 – Balta Verde (237);
 FQ26 – Păunești pe Valea Topolniței (237);
 FQ27 – Podișul Mehedinți (530);
 FQ31 – Jiana Mare (237), leg. E. Țopa 1944 [CL];
 FQ48 – Baia de Aramă, leg. N. Roman 1960 [I].

Județul Mureș

- KM74 – Bogata (237);
 KM75 – Luduș (237).

Județul Neamț

- MM99 – Bașta (325), leg. A. Stegaru 1974 [ROHM];
 MN20 – Ceahlău (530);
 MN51 – Țolici, leg. C. Burduja 1969 [I].

Județul Olt

- KK80 – Osica de Sus-Greci (396);
 KK82 – Slatina (237).

Județul Prahova

- MK26 – Tinosu (237);
 ML13 – Munții Ciucaș, în regiunea inferioară a masivului prin fânețe uscate, mărăcinișuri, leg. Haralamb A. & Cretzoiu P., sub *O. pseudohircina* (103).

Județul Satu Mare

- ET96/FT06 – Dindești spre Andrid, Valea Ierului, leg. G. Negrean 1972 [BUCM];
 FT07 – Ciumești (497);
 FT07/08/18 – Carei (27), leg. I. Prodan 1955 [CL];
 FT08 – Foieni (27; 497); Urziceni (27);
 FT28 – Ghilvaci ((27);
 FT47 – Ardud (27);
 FT79/FU70 – Orașu Nou (287);
 FU71 – Târșolț (287).

Județul Sibiu

- GR18 – Miercurea Sibiului (195; 569; 571);
 GR29/GS20 – Păuca (195);
 GR36/37 – Orlat (195), leg. J. Barth 1904 [SIB];
 KL77/87 – Sibiu (195), leg. Kisch 1906 [SIB];
 KL87 – Daia (195), leg. K. Ungar 1905 [SIB];
 KL95 – Sebeș (195);
 KM80 – Valea Viilor (195);
 KM81 – Proștea Mică (237);
 KM81/91 – Târnăvioara (195; 571);
 KM92 – Valea Lungă (237; 571).

Județul Suceava

MN46/47 – Bosanci, Rezervația Ponoare, leg. G. Negrean 1979 [BUCM].

Județul Teleorman

LJ36 – Băduleasa, leg. E. Lungescu 1961 [BVHU].

Județul Timiș

DR69 – Nerău (123);

DR83/93 – Cruceni (123; 235); Foieni (123);

DR84 – Iohanisfeld (123; 235);

DR85 – Otelec (123);

DR92 – Giera (123);

DR93 – Gad (123);

DR94 – Giulvăz (123); Ivanda (123);

DR95 – Sânmartinu Sârbesc (123; 235);

DR96 – Beregsău (72); Beregsăul Mic (235);

DS60/70 – Sânnicolau Mare (123);

DS70/80 – Saravale (123);

ER02 – Livezile Banat (123);

ER03 – Rudna (123; 235);

ER04/05 – Peciul Nou (123);

ER05 – Diniș (123);

ER06 – Sânmihaiu Român (123; 235); Udvin (123); Săcălaz (123);

ER07 – Becicherecu Mic (123); Dudeștii Noi (123);

ER12 – Ofsenița (123);

ER13 – Ghilad (123); Voiteni (123);

ER14 – Pădureni (123);

ER15/16 – Giroc (235);

ER16/17/26 – Pădurea Casa Verde, leg. T. Iacob 1939 [BUCF]; Timișoara (123; 237);

ER23 – Folea (123);

ER24 – Liebling (237), leg. V. Soran 1948 [CL]; Iosif (123);

ER25 – Uliuc (235);

ER25/26 – Urseni (235);

ER26 – Albina (235); Moșnița Nouă (235);

ER33 – Șipet (123);

ER36 – Bazoș (235), leg. S. Pașcovschi 1941 [BUCF];

ER37 – Izvin (235);

ER39 – Fibiș (235);

ER87 – Bucovăț (235).

Județul Tulcea

PK05/15 – Între Războieni și Casimcea, leg. G. Dihoru 1963 [BUCA];

PL11 – Mănăstirea Cocoș, leg. E.I. Nyárády 1929 [CL].

Județul Vaslui

NM51 – Trestiana, leg. Condureanu 1975 [BDHM];

NM56 – Vaslui, leg. D. Mititelu 1970 [I];

NM71 – Șesul Elanului, Murgeni, leg. D. Mititelu 1970 [FRE 3252c; BUCA; BVHU; CL; I; PLHM; SIB; TMMJ].

Județul Vrancea

ML74/75 – Poiana Stoichii (118);

ML84/94 – Chiojdeni (602);

ML86 – Fetig (118); Râpa Pinului (118); valea pârâului Șipotele (118); valea pârâului Gârbova (118); Andreiașu de Sus (118); Andreiașu de Jos (118); valea pârâului Porcului (118); Butucoasa (118);

ML87 – Reghiu (118); dealul piscul Cerbului (118);

ML96 – Dealul Piscul Berzei (118);

ML99 – Varnița (119);

NL05 – Rezervația Dălăuți (118); Cârlichele (118);

NL06 – Unirea (118); Broșteni (118); Poiana Voica (118); Vârteșcoiu (118); Unirea (118);

NL08 – Dealul Piscul Câmpului (119);
 NL15 – Golești (118).

Ononis pusilla L.

Syn.: *O. columnae* All.

Integrare cenotică:

- *Artemisio austriacae-Poëtum bolbosae* Pop 1970 *saturejosum caeruleae* (Cristurean et Țeculescu 1970) Sanda et Popescu 1998 (131);
- *Asphodelino luteae-Paliuretum* Sanda et Popescu 1999 (syn. *Paliureto-Crataegetum monogynae* Cristurean et Țeculescu (1968) 1970) (131);
- *Astragalo ponticae-Stipetum ucrainicae* Sanda et Popescu 1999 (404);
- *Botriochloetum (Andropogonetum) ischaemi* (Kristiansen 1937) Pop 1977 (404);
- *Festucetum callieri* Șerbănescu 1965 apud Dihoru (1969) 1970 (syn. *Sedo hillebrandtii-Festucetum callieri* Sârbu et al. 1997) (404).

Date corologice (Fig. 24)

Județul Alba

? - FS94 – Conții Trascăului (237); Rimetea (203; 571).

Județul Constanța

- NJ37 – Esechioi (178; 378, 337);
- NJ57/58 – Canaraua Fetii (178; 337; 378), leg. G. Mihai 1962 [BUCA];
- NJ78 – Adamclisi (178; 378);
- NK92 – Băltăgești pe Dealul Alah-Bair (178; 378); Dealul Alah-Bair, sub var. *orientalis* Sirjaev (99);
- PJ05 – Cotul Văii (5; 178), leg. G. Negrean [BUC];
- PJ14 – Pădurea Hagieni (178), leg. G. Sălăgeanu [FDE 39]; Hagieni (178; 280; 378; 649), leg. G. Negrean 1963 [PLHM], M. Toma 1963, V. Zanoschi 1964 [IASI], M. Toma, V. Zanoschi 1963, A. Popescu 1966 [BUCA], C. Horeanu 1968 [BRHM; FOHM; SVHU], G. Sălăgeanu 1970 [BUAG; CL; CLA], C. Burduja 1971 [BUAG], I. Sârbu 1971 [I]; Pădurea Hagieni-Cazane spre Canton, Cascaia (131);
- PJ19 – Basarabi (625), leg. I. Todor 1959 [GLR 179; BUCA; BUCF; BVHU; I; PLHM], I. Pop 1963 [SIB], I. Morariu 1963 [BVHU], C. Horeanu 1968, 1969 [BRHM; GLHM; SVHU], O. Rațiu 1971 [BUAG], I. Gergely, O. Rațiu 1971 [CL], I. Gergely 1971 [I; SIB]; Fântânița, incl. sub *O. collumnae* var. *orientalis* (178; 378; 643; 644; 649), leg. C. Zahariadi 1950, 1952, 1958, 1963 [BUCA], I. Gergely, O. Rațiu, A. Făzăcaș 1971 [FRE 261b; BUCA], I. Gergely 1971 [BVHU; PLHM; SIB], I. Gergely, O. Rațiu 1971 [TMMJ]; Basarabi, leg. I. Todor 1954, 1959, sub *O. columnae* var. *orientalis* [BUAG; CL; CLA; IASI]; ! - Rezervația Fântânița Murfatlar, 11.06.2008, leg. & det. Ștefanuț S. [BUCA 157.441];
- PJ28/29/38/39 – Constanța, leg. I. Morariu 1951 [PLHM];
- PK12 – Cheia (267), leg. C. Horeanu 1970 [BRHM; SVHU]; Rezervația Cheia (178);
- PK22 – Gura Dobrogei, leg. C. Horeanu 1970 [BRHM; SVHU];
- PK33 – Cărpiniș, Grindul Saele (101; 178; 378).

Județul Hunedoara

? - FR48 – Muntele Cozia (30; 237; 571).

Județul Tulcea

- PK08 – Rezervația naturală Muchiile Cernei-Iaila (404);
- PK26 – Slava Rusă (178; 378);
- PK27 – Rezervația naturală Uspenia (404);
- PK29 – Rezervația naturală Carasan-Teke (404);
- PK36 – Caugagia (178; 378; 460), leg. I. Prodan 1911, 1912, G. Dihoru 1960 [BUCA];
- PK37 – Babadag (174; 178; 237; 378; 391; 460), leg. I. Prodan 1911 [BUAG], A. Borza 1922 [BUCF; BUAG; CL; I; SIB], C. Zahariadi 1936, 1948 [BUCM], N. Hondru 1960 [BUCA], C. Horeanu 1981 [SVHU]; Codru – Babadag, leg. N. Doniță, G. Dihoru 1961 [BUCA]; Rezervația naturală Pădurea Babadag-Codru (404); Mihai Bravu pe Dealul Kel-Tepe (178; 378);

PK46 – Visterna, leg. G. Dihoru 1960, 1961 [BUCA]; Poiana Ac-Cairac, 11.VII.1948, leg. C. Zahariadi (178).

? - *Ononis repens* L.

Date corologice (Fig. 25)

Județul Sibiu

? - GR18 – Miercurea Sibiului (195; 237).

Ononis spinosa* L. subsp. *spinosa

Denumire populară: Osul iepurelui, Asudul calului, Asudul capului, Bobul coașei, Cașul iepurelui, Ciocul cioarei, Colțul iepurelui, Dârmotin, Lemnie, Lingoare, Lungoare, Pir, Sălășitoare, Sălășitoare, Sudoarea calului, Sudoarea calului puturoasă, Sudoarea capului, Sulfină, Zilezitoare.

Integrare cenotică:

- *Agropyretum elongati* I. Șerbănescu 1965 (556; 607);
- *Agrostetum stoloniferae* (Ujvárosi 1941) Burduja et al. 1956 (syn. *Rorippo sylvestris-Agrostetum stoloniferae* (Moor 1958) Oberdorfer et Th. Müller 1961) (507);
- *Artemisio austriacae-Poëtum bolbosae* Pop 1970 (45);
- *Botriochloetum (Andropogonetum) ischaemi* (Kristiansen 1937) Pop 1977 (381; 404);
- *Cynodonto-Festucetum pseudovinae* (Klika 1937) Soó 1957 (381);
- *Cynodonto-Poëtum angustifoliae* Rapaics ex Soó 1957 (381);
- *Festucetum rupicolae* Burduja et al. 1956 (381);
- *Festuco rubrae-Agrostetum capillaris* Horvat 1951 (syn. *Agrosteto-Festucetum rubrae* Horv.) (519);
- *Lolio-Cynosuretum* Br.-Bl. et de Leeuw 1936 em. R. Tüxen 1937 (syn. *Lolietum perennis* Safta 1943) (507);
- *Medicagini-Festucetum valesiacaе* Wagner 1941 (381);
- *Onopordetum acanthii* br.-Bl. et al. 1936 (45).

Date corologice (Fig. 26,27)

Județul Alba

- FR27 – Răchițana (507); Roșcani, Bătrâna (507);
- FR28 – Ilia (507);
- FR56 – Băile Călanu Mic (507);
- FR77 – Căstău (507);
- FR87 – Valea Cugirului (507);
- FR99 – Lancrăm (507), leg. I. Maxim 1933 [BUCA];
- FR99/GR09 – Sebeș (378); Mercurea (237);
- FS21 – Vața de Jos, Tătăreștii de Criș (507); Vața de Jos, Birtin (507);
- FS30/31 – Tărățel-Valea Bradului (507);
- FS31 – Baia de Criș, Rișca (507);
- FS60 – Cheile Cibului, leg. M. Balazs 1992 [HDHM];
- FS64 – Pui, în lunca Streiului (507);
- FS70/71 – Zlatna, Valea Dosului (507);
- FS90 – Bărbant (507);
- FS90/GS00 – Teliușor, lângă Alba Iulia (507);
- GR04 – Oașa (507);
- GR08 – Laz (378), Răhău (507);
- GS00 – Drâmbar (507);
- GS01 – Galda de Jos (507);
- GS01/02 – Teiuș (507);
- GS21 – Blaj, Dealul Viilor, Dealul Perisatului (50); Tiur (50);
- KM71 – Valea Lungă (50; 378).

Județul Arad

ER89 – Bacău de Mijloc (199); între Căpâlnaș și Bata (499);
 ES20/21 – Arad – Micalaca, leg. L. Simonkai [SIB];
 ES25/35 – Socodor, Pilu, leg. A. Marossy 1972 [BRHM];
 ES35/45 – Chișineu-Criș (461);
 ES64 – Ineu, leg. E.I. Nyárady 1949 [SIB];
 FS00 – în jurul comunei Petriș (499);
 FS03 – Zimbru, Dosul Laurului, leg. E. Vicol 1960 [CL].

Județul Argeș

LK08 – Morărești (3; 4);
 LK17 – Băbana (3; 4).

Județul Bacău

MM50/51 – Poiana Sărată (324).

Județul Bihor

ES48/58 – Salonta (461);
 ET61/70/71 – Munții Pădurea Craiului, Dealul Șomleu, leg. A. Marossy 1969 [BRHM];
 ET85 – Adoni (461);
 ET86 – Valea lului Mihai (461);
 FS24 – Băița (237).

Județul Bistrița-Năsăud

LN00 – Galații Bistriței, leg. I. Morariu 1939 [PLHM].

Județul Brașov

LL47/48 – Făgăraș, Pădurea Făgetul Calborului, leg. G. Negrean 1987 [BUCM];
 LL96 – Hărman, leg. N. Vlaicu 1969 [TMHM].

Județul Brăila

NK29 – Făurei, leg. C. Burduja 1968 [I];
 NL52 – Voinești (378)
 NL60 – Lacul Sărat (45), leg. I. Morariu 1950 [BVHU; PLHM];
 NL61 – Pietroiul, Malul Borcei, leg. C. Zahariadi 1950 [BUCA];
 NL70/71 – Brăila, leg. G. Babaca 1952 [BUAG].

București

MK21/22/31/32 - Grădina Botanică (179).

Județul Buzău

MK69 – Breaza, leg. V. Ciocârlan 1956 [PTHM]; Greceanca, leg. V. Ciocârlan 1956 [GLR 80; BUCA; BUAG; BUCF; BVHU; CL; CLA; I; IASI]; Dealul Istrița (510);
 ML93 – Dedulești (378; 602), leg. N. Ștefan 1974 [RSHM];
 NL02 – Râmnicu Sărat (378; 602), leg. N. Ștefan 1974 [RSHM]; Râmnicu Sărat, la Caiata (60); Topliceni, leg. M. Ceaușu 1980 [RSHM]; Rubla (602).

Județul Caraș-Severin

ER61/71 – Reșița, Valea Domanului, leg. I. Goga 1969 [BUCA].

Județul Călărași

MK72 – Ștefănești, leg. G. Turcu 1951 [I];
 NJ09 – Ciocănești (60).

Județul Cluj

FS97/98/GS08 – Cluj, leg. I. Prodan 1936 [CLA];
 GS05 – Borzești (51);
 GS15/16 – Turda, leg. J. Wolff 1850 [BUCF].

Județul Constanța

NJ58/59 – Lacul Oltina (404);
 NK80/81 – Cernavodă (378; 460)
 NK90 – Mircea Vodă, leg. I. Dandu 1965 [BUCA];
 PJ09/PK00 – Medgidia (378; 460), A.P. Alexi 1880 [CL], E.I. Nyárady [SIB];
 PJ25 – Mangalia (378), leg. E.I. Nyárady 1926 [CL];
 PJ27 – Techirghiol, leg. P. Pascal 1963 [IASI];
 PJ28 – Agigea (619);

- PJ28/29/38/39 – Constanța (378; 460), leg. I. Prodan 1921 [BUCA];
PJ38 – Eforie Nord, leg. & det. Ștefănuț S., 14.08.2009 (!).
PJ39 – Mamaia (378; 435), leg. A. Borza 1923 [CL], E.I. Nyárády 1957, I. Pop 1963 [SIB], C. Oprea 1962 [BUAG]; Mamaia, Hanul Piraților, leg. A. Popescu, V. Sanda 1976 [BUCA];
PK20 – Tașaul, leg. C. Horeanu 1971 [FOHM; SVHU]; Năvodari (435);
PK21 – Sibioara, leg. C. Horeanu 1971 [BRHM];
PK33 – Grindul Saele-Istria (607); Grindul Chituc (607).
Județul Dolj
GP37 – Murta (67);
GQ12 – Coțofenii din Față (67).
Județul Galați
NL53 – Piscu, Pădurea Căprioara (45);
NL73 – Smârdan (45);
NL73/82/83 – Barboși (45), leg. A. Borza 1952 [BUAG]; Galați, leg. A. Borza 1952 [BUAG];
NL77/78 – Târgu Bujor (45);
NL78 – Moscu, leg. I. Sârbu 1973 [I];
NL88 – Oancea, leg. I. Sârbu 1973 [I]; Slobozia Oancei-Oancea (338).
Județul Giurgiu
MJ29 – Mihai Bravu, leg. I. Prodan 1912 [BUCA];
MJ39 – Grădiștea, leg. C. Chirilă 1965 [BUAG]; Pădurea Comana, leg. C.C. Georgescu 1942 [BUCF];
MJ48 – Greaca (432);
MJ59 – Miloșești (47).
Județul Gorj
GR02 – Munții Parâng, leg. Buia A. 1962 (519).
Județul Harghita
LM87 – Lăzarea, leg. E.I. Nyárády 1948 [SIB].
Județul Hunedoara
FR41 – Munții Piule Piatra Iorgovanului, Cheile Scocului, leg. G. Negrean 1982 [BUCM];
FR47 – Valea Nandru (83);
FR83 – Petroșani, Cheile Valea Roșie, leg. G. Negrean 1982 [BUCM];
FR86 – Văile Godeanu, Tâmpu, Anineș (19);
FS51 – Buceș – Vulcan, leg. M. Balazs 1985 [HDHM].
Județul Ialomița
MK32 – Fundeni – Gerasi, leg. T. Săvulescu 1915 [BUCA];
MK65 – Moldoveni, leg. G. Grințescu, D. Alexandrescu 1953 [BUCA];
NK23/33 – Slobozia, Pădurea Moș Toma, leg. G. Grințescu, D. Alexandrescu 1953 [BUCA].
Județul Iași
NN31 – Voinești (349), Schitu Stavnic (328);
NN41 – Piciorul Lupului (60);
NN41/42 – Iași (199);
NN51 – Păun (60);
NN52 – Tumești (60);
Județul Ilfov
MK13 – Chitila (60);
MK21/22/31/32 – București, Ciurel, leg. P. Cretzoiu 1931 [BUCF];
MK32 – Pantelimon (47);
MK42 – Brănești, leg. G. Grințescu, D. Alexandrescu 1953 [BUCA].
Județul Mehedinți
EQ82 – Svinița-Tricule (610);
EQ94 – Mraconia, leg. G. Dihoru 1968, 1969 [BUCA];
FQ04 – Dubova, leg. G. Dihoru 1969 [BUCA]; Dubova, Valea Mraconiei (169; 171);
FQ24 – Schela Cladovei (502), leg. N. Roman 1967 [BUCA]; Schela Cladovei – Gura Văii, leg. T. Săvulescu 1919 [BUCA]; Valea Iuți (537);
FQ24/34 – Drobeta Turnu-Severin, leg. M. Toma 1964 [IASI];
FQ25 – Schitul Topolniței, leg. E. Țopa 1949 [BUCA];

FQ26 – Păunești, Valea Topolniței, leg. A. & E.I. Nyárády 1949 [BUCA]; Valea Iuți (537);
 FQ74 – Strehăia, leg. A. Nyárády, F. Precup 1961 [CLA].

Județul Mureș

KM75 – Luduș, leg. E.I. Nyárády 1949 [SIB];
 KM76/86 – Zau de Câmpie (229);
 KM94 – Ogra, leg. E.I. Nyárády 1949 [SIB];
 LM05/15 – Târgu Mureș, leg. O. Nagy 1937 [TMMJ];
 LM21/22/32 – Sighișoara, leg. H. Heltmann 1958 [PLHM].

Județul Neamț

MM42/59/MN50 – Piatra Neamț (378);
 MM88 – Broșteni, leg. I. Prodan 1914 [BUCA];
 MN61 – Bordea (60).

Județul Prahova

MK18 – Păulești, leg. M. Moșneagă 1957 [PLHM];
 MK27 – Ploiești, leg. V. Ciocârlan 1956 [I];
 MK58/59 – Stâncă Tohani, leg. M. Moșneagă 1969 [PLHM];
 MK64 – Drăgănești, leg. A. Dihoru 1972 [BUCA].

Județul Satu Mare

ET97 – Scărișoara Nouă, leg. G. Babaca 1966 [I];
 ET97/FT07 – Sănișlău (461);
 FT07 – Ciumești, leg. I. Prodan 1955 [CL];
 FT07/08/18 – Carei (287; 461);
 FT15/16/25/26 – Tășnad (287);
 FT18 – Căpleni (461);
 FT39/49 – Satu Mare (287).

Județul Sălaj

FT71 – Racâș, leg. A. Nyárády 1972 [CLA].

Județul Sibiu

GR18 – Miercurea Sibiului (195; 378);
 KL68/78 – Ocna Sibiului (195; 378);
 KL96 – Bradu (199);
 KM81 – Târnăvioara (195).

Județul Suceava

LN64/74 – Dorna Căndrenilor, leg. I. Prodan 1921 [BUCA];
 MN46/47 – Ponoare (344; 371); Frumoasa (344);
 MN47/48 – Suceava (344).

Județul Teleorman

LJ34/44 – Traian, leg. C. Petrescu 1912 [I].

Județul Timiș

DR89/DS80 – Sânpetru Mare (199);
 ER16/17/26 – Timișoara, leg. P. Bănărescu 1938 [BUCA], leg. A. Negru et V. Soran 1951 [BUCM];

ER34 – Cerna, leg. V. Soran 1951 [BUCM];
 ER39 – Alioș, leg. N. Vlaicu 1978 [TMHM].

Județul Tulcea

NL80/90 – Carcaliu, leg. N. Vlaicu 1984 [TMHM];
 PK09 – Cerna, leg. I. Prodan 1911 [BUCA];
 PK37 – Babadag (174; 378; 460);
 PK44 – Grindul Lupilor (556);
 PK49 – Malcoci (378; 460);
 PL00 – Mănăstirea Cocoș, leg. E.I. Nyárády 1929 [SIB]; Pârlita, leg. E.I. Nyárády 1949 [SIB];
 PL20 – Telița (378; 460);
 PL40 – Tulcea (460);
 PL51/52 – 1 Mai, leg. M. Barna 1971 [TULCEA];
 PL91 – Letea, leg. O. Stoian 1991 [TULCEA];

QK06 – Grindul Burhaz, leg. O. Stoian 1992 [TULCEA];
QK07 – Sfântu Gheorghe, leg. O. Stoian 1991, 1992 [TULCEA]; Gridul Ivancea, leg. O. Stoian 1992 [TULCEA]; Grindul Sărături, leg. O. Stoian 1992 [TULCEA]; Insula Sacalin, , leg. O. Stoian 1991, 1992 [TULCEA].

Județul Vaslui

NM51 – Trestiana, leg. Corduneanu 1974, 1975 [BDHM];

NM51/52 – Bârlad (60), leg. E. Turenschi 1961 [IASI];

NM68 – Dragalina, leg. E. Turenschi 1963 [IASI].

Județul Vâlcea

KL92 – Mănăstirea Turnu, leg. E.I. Nyárády 1950 [SIB].

Județul Vrancea

ML74/84 – Jitia, leg. N. Ștefan 1975 [RSHM];

ML84/94 – Chiojdeni (378; 602), leg. N. Ștefan 1974 [RSHM];

ML86 – Răchitașu-Andreiașu (117; 118); Dealul Fetigului (118); Fetig (118); Dealul Pătranei (118); Groapa Stancei (118); Gura Tojanului (118); valea pârâului Stoichița (118); valea pârâului Arva (118); Valea Ciocănelele Mari (118); Andreiașu de Jos (118); valea pârâului Porcului (118); valea pârâului Reghiu (118);

ML87 – Reghiu (118); valea pârâului Reghior (118);

ML96 – Dealul Ciocănelele Mari-Mera (117; 118);

ML98 – Vidra, leg. Z. Gociu 1967 [IASI];

NL05 – Dălhăuți, leg. E. Boancă 1971 [FOHM]; Cărligele (118);

NL06 – Unirea (118); valea pârâului Pitulușa (118);

NL06/16 – Câmpineanca (118);

NL15 – Golești (118);

NL17/18 – Balastiera Tișița (119);

NL25 – Răstoaca (118); Milcovul (118);

NM10 – Adjud, leg. M. Popa 1965 [I].

***Ononis spinosa* L. subsp. *austriaca* (G. Beck) Gams**

Date corologice (Fig. 26,28)

Județul Bihor

FS24 – Băița (378).

****Trigonella caerulea* (Lam.) Ser.**

Syn.: *Gramocarpus coeruleus* Schur, *Melilotus coerulea* (Lam.) Desv.

Denumire populară:

Sulcină albastră, Molotru albastru, Sanduh, Schinduf, Standuh, Suvulf vânăt, Sulfină albastră, Svanduh, Svanduc.

Integrare cenotică:

- *Achilleo-Festucetum pseudovinae* (Magyar 1928) Soó (1933) 1945 subas. *asteretosum sedifolii* Sîrbu C. et Oprea 2009 (573);

- *Agropyro cristati-Kochietum prostratae* Zólyomi 1958 (10);

- *Fraxino danubialis-Ulmetum* Sanda et Popescu 1999 (509);

- *Medicagini minima-Festucetum valesiacae* Wagner 1940 (510).

Date corologice (Fig. 29)

Județul Alba

FS90/GS00 – Alba Iulia (238);

GS01/02 – Teiuș (238);

GS21 – Blaj, leg. A. Borza 1914 [BUCA].

Județul Arad

ES20/21 – Arad (238).

- Județul Bacău
MM95/96 – Bacău (14; 238; 324); Gherăiești (14).
- Județul Bihor
ET95 – Sălacea, leg. A. Marossy 1968 [BHHM].
- Județul Bistrița-Năsăud
LN35 – Rodna, leg. E.I. Nyárády 1956 [CL].
- Județul Botoșani
MN99 – Pădurea Ciritei, leg. G. Mihai 1966 [I];
NN07 – Jijia (62);
NP10 – Valea Popoaia, leg. G. Mihai 1966 [I].
- Județul Brăila
NL60 – Lacul Sărat (12), leg. N. Vlaicu 1981 [TMHM].
- București
MK21/22/31/32 – București (60);
- Județul Buzău
MK69 – Dealul Istrița (508), leg. V. Sanda 1962 [BUCA]; Valea Sărata (180);
MK79 – Sărata Monteoru (512);
MK88 – Costești, leg. G. Dihoru 1997 [BUCA];
MK89 – Pădurile Frasinu și Spătaru (509);
NL02 – Valea Râmnicului, leg. N. Ștefan 1976 [RSHM].
- Județul Călărași
MJ78 – Măgura Gamelnița, la NE de Oltenița, leg. N. Roman 1963 [BUCA];
MK52/62 – Fundulea, leg. G. Negrean 1987 [BUCM].
- Județul Cluj
FS97/98/GS08 – Cluj (238), leg. I. Prodan [CL];
GS15/16 – Turda (238), leg. J. Wolff 1879 [BUCF];
GS18 – Cojocna (238).
- Județul Constanța
NJ37 – Esecchioi (337);
NJ57/58 – Pădurea Cărpiniș, leg. G. Mihai 1962 [I]; Canaraua Fetei (337);
NJ78 – Urluia, leg. C. Petrescu 1913 [I];
PJ09/PK00 – Medgidia, leg. A. Popescu, V. Sanda 1971 [BUCA];
PJ25 – Mangalia, leg. J. Zapletalek 1929 [CL];
PJ26 – 23 August, leg. M. Danciu 1972 [BVHU];
PJ27 – Techirghiol, leg. N. Vlaicu 1978 [TMHM];
PJ28/29/38/39 – Constanța (61; 238; 378; 460), leg. A. Borza 1923 [CL];
PJ36 – Costinești, leg. E.I. Nyárády 1958 [CL];
PK32 – Traian, leg. C. Horeanu 1968 [FOHM].
- Județul Dolj
FP56 – Smârdan (363); Ciupercenii Noi (363);
FP65/66 – Desa (363), leg. E.I. Nyárády 1929 [CRHM];
FP66 – Poiana Mare (363);
FP76 – Tunarii Noi, Tunarii Vechi (363);
GP25 – Zăval, leg. E.I. Nyárády 1928, 1929 [CL; CRHM]; Gighera (191); Nebuna (191);
Chișcălău, lângă Zăval (238);
GQ11/20/21 – Craiova, leg. E.I. Nyárády 1929 [CRHM];
KJ79 – Teslui, leg. A. Năstase 1984 [CRHM].
- Județul Galați
NL29 – Țepu de Sus (338);
NL73/82/83 – Galați (338);
NL84 – Tulucești (338).
- Județul Giurgiu
MJ39 – Comana (60; 190; 238; 620).
- Județul Gorj
FQ98 – Crețești, leg. E.I. Nyárády 1929 [CRHM].

Județul Hunedoara

FR48 – Deva, leg. J. Barth 1890 [SIB];

FR67/77/78 – Orăștie, leg. Unverricht [SIB].

Județul Iași

MN81 – Mircești (596), leg. V. Slonovschi 1968 [IASI];

MN93 – Cucuteni (199), leg. A. Lazăr 1958 [BUCM];

MN94 – Bahlui (62);

NN13 – Spinoasa (238), leg. M. Răvăruț 1939 [IASI];

NN25 – Borșa-Vlădeni (328);

NN32 – Valea lui David (538), leg. I. Gergely 1956 [CL], V. Cârlan 1966 [ROHM], C. Sandu-Ville 1953 [BUCM];

NN32/42 – Miroslava, leg. A. Kovács 1969 [I];

NN33 – Vulturi-Popricani, 11.09.2008 (573);

NN35 – Pădurea Roșcani, leg. A. Lazăr 1957 [BUCM];

NN41/42 – Iași (238);

NN42 – Aroneanu, leg. E. Constantinescu 1964 [I];

NN51 – Tomești, leg. V. Zanoschi 1961 [IASI].

Județul Ilfov

MK11 – Domnești (199);

MK20 – 30 Decembrie (199).

Județul Mehedinți

FQ15 – Ada-Kaleh (471);

FQ74 – Strehaia, leg. I. Șerbănescu 1949 [I].

Județul Neamț

MM49 – Vaduri (547);

MM49/59/MN50 – Piatra Neamț (547);

MM49/MN40 – Bistrița (547);

MN42/52 – Cetatea Neamțului (161);

MN43 – pârâul Nemțișor (90).

Județul Suceava

MN16 – Voroneț (547);

Județul Tulcea

NL80/81/90/91 – Măcin (10);

NL81/91 – Jijia (10);

NL90 – Muntele Pricopan (10);

PK47 – Cetatea Heraclea, leg. N. Vlaicu 1973 [TMHM]; Heraclea, leg. G. Dihoru 1963 [BUCA];

PL91 – Pădurea Letea, leg. G. Dihoru 1991 [TULCEA]; Letea, leg. A. Borza 1923 [CL], A. Popescu, V. Sanda 1973 [BUCA], N. Vlaicu 1973 [TMHM];

QL01 – C. A. Rosetti, leg. G. Negeran 1979 [BUCM], leg. T. Săvulescu et C. Sandu 1931 [BUCM].

Județul Vaslui

NM18/28 – Băcești, leg. C. Dobrescu 1948 [BUCA];

NM46 – Bălteni (538), leg. C. Sandu-Ville 1953 [BUCM];

NM57 – Munteni (199);

NM57/67/68 – Solești, leg. C. Dobrescu 1973 [I];

NM75 – Șișcani, leg. C. Burduja 1967 [I].

Județul Vâlcea

KL82 – Mănăstirea Turnu, leg. S. Rădulescu 1948 [BUCA].

Județul Vrancea

ML79 – Soveja, leg. Maria Cîndea 1977 [BRHM].

Trigonella gladiata* Steven ex Bieb.*Integrare cenotică:**

- *Artemisio austriacae-Poëtum bulbosae* Pop 1970 *saturejosum caeruleae* (Cristurean et Țeculescu 1970) Sanda et Popescu 1998 (131);
- *Stipetum lessingianae* Soó (1927 n.n.) 1947 (131).

Date corologice (Fig. 30)Județul Constanța

- NJ37 – Esechioi (378); Pădurea Esechioi, leg. G. Negrean (178);
 NJ57/58 – Canaraua Fetii (98; 178), leg. A. Popescu 1965 [BUCA];
 NJ76 – Dumbrăveni (178; 378), leg. G. Negrean 1981 [BUCA];
 NK92 – Băltăgești pe Dealul Alah Bair (378); Alah Bair (98);
 PJ05 – sus-sud-est Cotul Văii, Valea Mare, La Ic, 1.VI.2001, leg. G. Negrean (178);
 PJ14 – Hagieni (280; 378), leg. V. Zanoschi 1964 [IASI]; C. Horeanu 1968 [BRHM; SVHU], C. Burduja, 1971 [BUAG], I. Sârbu 1971 [I], G. Negrean 1976 [BUCM]; Pădurea Hagieni (131; 178).
 PJ19 – Fântânița-Murfatlar (178; 378; 643; 644; 645), leg. C. Zaharidi 1958 [BUCA; BUCM], C. Horeanu 1968 [BRHM]; Basarabi (238);
 PJ27 – Techirghiol, leg. Vlaicu 1978 [TMHM];
 PJ28/29/38/39 – Constanța, leg. P. Enculescu 1910 [I];
 PJ37/38 – Eforie, leg. I. Morariu 1956, 1958 [BVHU; PLHM];
 PJ38 – Eforie spre Techirghiol (350);
 PK12 – Rezervația Cheia (178); Cheia, leg. C. Horeanu 1973, 1978 [BRHM; FOHM; SVHU]; Târgușor, leg. A. Popescu 1965 [PTHM];
 PK12/22 – Gura Dobrogei (178; 378), leg. G. Șerbănescu 1965 [BUCA].

Județul Galați

NL44 – Hanu Conachi (378).

Județul Tulcea

- PK05 – Casimcea (378);
 PK17 – Atmagea pe Valea Giubelca (178; 378), leg. G. Dihoru 1965 [BUCA];
 PK37 – Babadag (174; 178; 378), spre Valea Giubelca, leg. G. Dihoru 1965 [BUCA]; Zebil (178; 238; 378);
 QL00/10 – Sulina, Dealul Mândra (178; 378), leg. G. Dihoru 1991 [TULCEA].

***Trigonella monspeliaca* L.**

Denumire populară: Molotru pitic.

Integrare cenotică:

- *Adonieto-Delphinietum* Br.-Bl. 1970 (353);
- *Agropyro cristati-Kochietum prostratae* Zólyomi 1958 (555);
- *Artemisio austriacae-Poëtum bulbosae* Pop 1970 (7; 10; 411; 413; 463) *saturejosum caeruleae* (Cristurean et Țeculescu 1970) Sanda et Popescu 1998 (131);
- *Cynodonti-Medicaginetum minimae* Popescu et Sanda 1975 (441);
- *Danthonio-Chrysopogonetum grylli* Boșcaiu (1970) 1972 (syn. *Chrysopogonetum grylli banaticum* Borza 1962) (360);
- *Medicagini minimae-Festucetum valesiaca* Wagner 1940 (399);
- *Teucrio polii-Melicetum ciliatae* Pușcaru V. et al. 1978 (462).

Date corologice (Fig. 31)Județul Alba

- FR99/GR09 – Sebeș, leg. A. Borza 1940 [PLHM];
 FS90/GS00 – Alba Iulia, leg. A. Borza 1940 [I].

Județul Bacău

MM95/96 – Bacău (14; 324; 378); Gherăiești(14).

Județul Botoșani

MP83 – Miorcani (378); Miorcani – Rădăuți-Prut (327).

Județul Brăila

NK56 – Spiru Haret, leg. I. Șerbănescu 1952 [I];

NL60 – Lacu Sărat (378).

Județul Buzău

ML71 – Rezervația „Păclele” (96; 342; 378);

ML81 – Cernătești, leg. V. Ciocârlan 1965 [BUAG].

Județul Caraș-Severin

EQ45 – Ostrovul Moldova Veche (360; 378), leg. I. Morariu 1966 [BVHU];

EQ54 – Pescari (378);

EQ74 – Berzasca (608);

EQ84 – Cozla (608);

FR01/02 – Vârciorova, leg. A. Borza 1939 [PLHM].

Județul Călărași

NK11/12 – Dragoș Vodă, leg. C. Zahariadi 1950 [BUCA].

Județul Constanța

NJ37 – Esechioi (337; 378);

NJ57/58 – Băneasa, leg. A. Popescu 1965 [BUCA]; Canaraua Fetei (337);

NJ96 – Independența (238);

NK80 – Saligny, leg. G. Negrean 1973 [BUCM];

NK93 – Crucea, leg. E.I. Nyárády 1958 [CL];

PJ05 – Cotul Văii (378);

PJ14 – Rezervația Hagieni (131; 280; 378), leg. A. Borza 1940 [IASI];

PJ19 – Fântânița-Murfatlar (643);

PJ24 – Vama Veche (378; 411; 413), leg. I. Pop 1969 [SIB];

PJ25 – Mangalia-Comorova (378); Mangalia (463), leg. C. Petrescu 1915, G. Negrean 1977 [BUCM];

PJ27 – Techirghiol (284; 350), leg. I. Morariu 1953 [PLHM], N. Vlaicu 1978 [TMHM];

PJ28 – Agigea (350; 354; 378), leg. E.I. Nyárády 1958 [CL];

PJ28/29/38/39 – Constanța, leg. P. Enculescu 1910 [I], G. Babaca [BUAG], I.C. Constantineanu 1919, T. Săvulescu 1930 [BUCM];

PJ37 – Eforie Sud (350; 354), leg. T. Săvulescu 1932 [BUCA], E.I. Nyárády 1958 [CL];

PJ37/38 – Eforie (351; 353; 378), leg. I. Morariu 1956, 1958 [PLHM];

PJ38 – Eforie Nord (350), leg. C. Horeanu 1968 [GLHM];

PJ39 – Mamaia (378), leg. I. Constantineanu 1910 [BUCM], I. Constantineanu 1919 [I];

PK12 – Cheia, leg. C. Horeanu 1970 [SVHU]; Târgușor (463; 642);

PK12/22 – Rezervația „Gura Dobrogei” (378);

PK20 – Ovidiu, leg. E.I. Nyárády 1958 [CL]; Capul Midia (441), leg. A. Popescu, V. Sanda 1973 [BUCA]; Năvodari (378; 441);

PK22 – Palazu Mic, leg. C. Horeanu 1973 [FOHM; SVHU];

PK37 – Tuzla (238);

Județul Dolj

FP56 – Smârdan (363); Ciupercenii Noi (363);

FP65/66 – Desa (363), leg. E.I. Nyárády 1929 [CRHM];

FP66 – Poiana Mare (363);

FP76 – Tunarii Noi, Tunarii Vechi (363);

FQ80 – Bechet, leg. N. Roman 1958 [CL];

FQ90/GQ00 – Terpezița la Râpa Roșie (65; 378);

GP18/28 – Șegarcea (70); Valea Rea (65; 67; 378);

GQ21 – Fântâna Obedeauu (238), leg. A. Buia 1949 [BUCA].

Județul Galați

NL28 – Dobrinești (378);

NL73/82/83 – Galați (338; 378).

Județul Giurgiu

MJ39 – Comana, leg. G. Negrean 1964 [PLHM].

Județul Ialomița

NK53 – Platonești, leg. I. Prodan 1952 [BUCA];

NK61 – Fetești, leg. C. Zahariadi 1948 [BUCM], V. Cârlan 1979 [ROHM].

Județul Iași

NN25 – Vlădeni, leg. V. Zanoschi 1961 [IASI]; Borșa (328; 378; 631).

Județul Ilfov

MK21/22/31/32 – București (378), leg. I. Morariu 1940, 1948 [BUCF; PLHM], leg. N. Roman 1963 [I];

MK32 – Pantelimon (190; 238).

Județul Mehedinți

FP49 – Gârla Mare, leg. M. Păun 1967 [CRHM; I; IASI; SIB], M. Păun, G. Popescu 1967 [BCHM]; Vrata (399), leg. M. Păun 1967 [BUCF; BVHU; I]; Vrata-Gârla Mare (399), M. Păun, G. Popescu 1967 [FOE 668; BUCA];

FQ05 – Ieșelnița (378), leg. I. Pop 1967 [SIB];

FQ05/15 – Orșova (378);

FQ24 – Gura Văii (502), leg. N. Roman 1966 [BUCA]; Schela Cladovei, leg. N. Roman 1964, 1966 [BUCA]; Dudașul Schelii (537), leg. O. Constantinescu 1967 [BUCM];

FQ24/34 – Drobeta Turnu-Severin (502);

FQ30 – Gruia-Izvoarele (399).

Județul Olt

KJ74 – Potelu, leg. N. Roman 1973 [BUCA].

Județul Prahova

MK58/59 – Tohani, leg. V. Ciocârlan 1964 [BUAG]; Stânca Tohanilor (92; 175).

Județul Tulcea

NK97 – Măgurele, leg. C. Horeanu 1972 [SVHU];

NL90 – Munții Măcin, Greci, Valea Caraba, leg. G. Negrean 1989 [BUCM]; Culmea Pricopan (10);

NL92 – Cetatea Dinogeția, leg. D. Mititelu 1961 [BCHM]; Garvăn (378);

PK05 – Casimcea, leg. C. Horeanu 1971 [SVHU]; Corugea, leg. C. Horeanu 1972 [SVHU];

PK15 – Războieni, leg. C. Horeanu 1971 [SVHU];

PK25 – Sarighiol de Deal, leg. C. Horeanu 1972 [SVHU];

PK37 – Babadag (174), leg. G. Dihoru 1962 [BUCA];

PK38 – Denis Tepe (7);

PK45/46 – Insula Popina (462; 555);

PK47 – Cetatea Heraclea, leg. N. Vlaicu 1973 [TMHM].

PK48 – Agighiol, Dealul Pietros, leg. G. Negrean 1997 [BUCA];

PK68 – Mahmudia, leg. I. Șerbănescu 1963 [I];

QK07 – Sfântu Gheorghe (378);

QL01 – C.A. Rosetti, leg. O. Stoian 1991 [TULCEA];

QL00/10 – Sulina (378).

Județul Vaslui

NM52 – Zorleni (378; 631), leg. E. Turenschi 1961 [IASI];

NM66 – Mânzești (378);

NM82 – Fălciu, leg. D. Mititelu 1966 [BCHM].

***Trigonella procumbens* (Besser) Reichenb.**

Syn.: *T. besseriana* Ser., *Melilotus procumbens* Besser

Denumire populară: Molotru, Sulfină, Trifoi mare.

Integrare cenotică:

- *Adonieto-Delphinietum* Br.-Bl. 1970 (353);

- *Ranunculetum sardoii* (Oberdorfer 1957) Passarge 1964 (188).

Date corologice (Fig. 32)

Județul Alba

FR99 – Vințu de Jos (571);
 FR99/GR09 – Sebeș (238; 378; 568; 571); Mercurea (238);
 FS52 – Benic (571);
 FS90/GS00 – Alba Iulia (30; 571), leg. C. Papp 1944 [I]; Alba Iulia pe Dealul Bilac (238);
 GR09 – Cut (238);
 GR18 – Cunța (133; 238; 571);
 GS01 – Mesentea (238);
 GS01/02 – Teiuș (30; 238; 571), leg. I. Grințescu 1908 [CL];
 GS03/13 – Aiud (238; 571);
 GS12 – Șoimuș (238);
 GS13/14 – Decea (238; 571);
 GS14 – Unirea (238);
 GS21 – Blaj (238).

Județul Argeș

LK14 – Dealul Mateiaș, leg. V. Golescu 1906 [BUCF];
 LK23 – Stolnici (4; 60; 238).

Județul Bistrița-Năsăud

LN01 – Domnești (568; 571).

Județul Brăila

NL60 – Lacul Sărat (238);
 NL70/71 – Brăila, leg. Maria Cîndea 1975 [BRHM].

Județul Buzău

MK69 – Clondiru, leg. I. Todor 1958 [BUAG];
 MK89 – Pădurea Spătaru (238), leg. G. Turcu, N. Roman 1953 [CL], I. Moraru 1954, M. Moșneagă 1967 [PLHM], V. Tutunaru 1962 [BUCA];
 NL02 – Rubla, leg. N. Ștefan 1975 [RSHM].

Județul Caraș-Severin

EQ36 – Baziaș (238);
 EQ58 – Oravița (238).

Județul Cluj

FS97/98/GS08 – Cluj (297; 571);
 GS06 – Săndulești (238; 571; 641);
 GS06/16 – Copăceni (238), leg. E.I. Nyárady 1933 [CL];
 GS15/16 – Turda (30; 238; 571), leg. J. Wolff 1859 [CL];
 GS18 – Cojocna (238).

Județul Constanța

NJ37 – Esechioi (337);
 NJ57/58 – Canaraua Fetei (337);
 NK80/81 – Cernavodă (238);
 PJ14 – Hagieni, leg. C. Horeanu 1968 [GLHM], G. Dihoru 1971 [BUCA];
 PJ19 – Valul lui Traian, leg. A. Borza 1922 [CL], C. Zahariadi 1951 [BUCA]; Fântânița (643; 644);
 PJ25 – Mangalia (238; 378; 460), leg. N. Vlaicu 1978 [TMHM];
 PJ27 – Techirghiol (350), leg. T. Săvulescu 1915 [BUCA], I. Morariu 1963 [BVHU];
 PJ28 – Agigea, sub *T. besseriana* (353), leg. P. Pascal 1959 [IASI];
 PJ28/29/38/39 – Constanța (238; 350; 378), leg. T. Săvulescu 1914 [BUCA], G. Bujorean 1937 [I];
 PJ37 – Eforie Sud, leg. I. Morariu 1962 [BVHU]; Eforie Sud, la sud de Capul Turcului (350);
 PJ37/38 – Eforie, leg. I. Morariu 1958 [BVHU];
 PJ38 – Eforie Nord (350);
 PJ39 – Mamaia (238; 378; 460); leg. A. Borza 1923 [FRE 1494a; BUAG; BUCA; BUCF; BVHU; CL; I; IASI; PLHM];
 PK13 – Pantelimon de Jos, leg. C. Horeanu 1970 [FOHM];
 PK33 – Grindul Saele (378).

Județul Dolj

- FP65/66 – Desa (69);
 FP86 – Rast (69);
 FP86/96 – Negoii (69);
 FP96/GP06 – Bistreț (69);
 GP06 – Plosca (69);
 GP16 – Măceșu de Jos (69);
 GP25 – Gighera (69; 70), leg. A. Buia 1960 [BUCF; BVHU; CRHM; I; IASI; SIB], A. Buia, C. Maloș, M. Olaru 1960 [BCHM; BUAG; CL], A. Buia, C. Maloș, M. Olaru, M. Păun 1960 [FOE 8; BUCA]; Zăval (69); Grindeni (69);
 GP35 – Bechet (69);
 GQ11/20/21 – Craiova, leg. M. Păun 1943 [CRHM];
 GQ20 – Izlazul Popoveni-Lascăr Catargiu, leg. I. Prodan 1952 [CL];
 GR25 – Nedeia (69);
 KJ65 – Călărași (69).

Județul Galați

- NL53 – Piscu (338; 378);
 NL54 – Vameș (378);
 NL73/82/83 – Galați (238; 338; 378);
 NL78 – Băneasa, leg. I. Sârbu 1973 [I];
 NL84 – Tulucești (338; 378);
 NL86/87 – Măstăcani (338; 378);
 NL87 – Vlădești (338; 378).

Județul Giurgiu

- MJ15/16 – Giurgiu, leg. I. Morariu 1941 [BUCF];
 MJ19/29 – Călugăreni (238);
 MJ39 – Comana (60; 238; 378), leg. G. Negrean 1963, M. Moșneagă 1967 [PLHM];
 MJ48/49/58/59 – Hotarele (47).

Județul Harghita

- MM13 – Misentea (571).

Județul Hunedoara

- FR57 – Băcia (134; 571);
 FR67/77/78 – Orăștie (211; 212; 571).

Județul Ialomița

- MK75 – Cotorca (238);
 NK65 – Giurgeni, leg. A. Popescu, V. Sanda 1973 [BUCA].

Județul Iași

- MN93 – Cucuteni (238);
 NM19/NN10 – Piscul, leg. I. Prodan 1914 [BUCA];
 NN22 – Podul Iloaiei (238), leg. M. Răvăruț 1939 [IASI];
 NN32 – Brătuleni, leg. D. Mititelu 1961 [BCHM]; Valea Lupului (199), leg. A. Lazăr 1957 [BUCM];
 NN33 – Mârzești-Rediu (328);
 NN41 – Ciurea (328); Bârnova (238);
 NN41/42 – Mârzești (238), leg. N. Răvăruț 1968 [IASI]; Iași, leg. V. Slonovschi 1964, 1969 [BUAG; CL; IASI], I. Todor 1965 [BUCF; BVHU; I; PTHM], I. Todor, G. Vițalariu 1965 [GLR 195; BCHM; BUAG; BUCA; CL], N. Vlaicu 1967 [TMHM], I. Sârbu 1968 [I], C. Horeanu 1971 [FOHM]; Iași, Grădina Botanică, leg. V. Slonovschi 1969 [FMDE 540; BUCA]; Repedea (238); Capu Dealului (238);
 NN42 – Vlădiceni, leg. C. Oescu 1950 [IASI]; Aroneanu (238), leg. M. Răvăruț 1930, 1934 [I];
 NN43 – Valea Jijiei, leg. E. Țopa 1949 [CL]; Vulturi, leg. C. Burduja 1972 [I];
 NN51 – Chiperești (238);
 NN51/52/61/62 – Țuțora (188);
 NN52 – Holboca (188).

Județul Ilfov

MK42 – Brănești, leg. N. Iacobescu 1909 [BUCF];

MK21/22/31/32 – București, leg. I. Morariu 1938, 1939, 1940, 1941 [BUCF; BVHU; PLHM];
București, la Filaret (238).

Județul Hunedoara

FR48 – Deva (571), leg. L. Simonkai 1882, J. Barth 1890 [SIB];

FR67/77/78 – Orăștie (238), leg. Siriaev [CL], Unverricht [SIB].

Județul Mehedinți

FQ04 – Valea Mraconiei și Depresiunea Dubova (169);

FQ05 – Valea Dunării, la Cazane (238);

FQ74 – Strehăia, leg. N. Roman 1952 [I].

Județul Neamț

MN42/52 – Târgu Neamț (378); Cetatea Neamțului (161);

MN43 – pârâul Nemțișor (90).

Județul Prahova

LK99/MK09 – Câmpina (238);

LL81/82 – Sinaia, leg. M. Moșneagă 1967 [PLHM];

MK37 – Valea Călugărească, leg. M. Haret 1912 [BUCF];

ML10/11 – Slănic, leg. M. Moșneagă 1981 [PLHM].

Județul Sibiu

GR18 – Miercurea Băi, leg. M. Doltu 1965 [SIB]; Miercurea Sibiului (568; 571);

KL68/78 – Ocna Sibiului, leg. J. Römer 1884 [BVHU];

KL76 – Rășinari, leg. M. Fuss 1851 [SIB];

KL77/87 – Sibiu (238);

KL78/79 – Slimnic (238; 569; 571);

KL79 – Ruși (6; 210; 238; 571);

KL79/89/KM70/80 – Șeica Mare (28; 238; 571).

Județul Suceava

NL74 – Vatra Dornei (378).

Județul Teleorman

LJ24/34 – Turnu Măgurele (238).

Județul Tulcea

QL01 – C.A. Rosetti, leg. O. Stoian 1992 [TULCEA];

PK37 – Hamangia, leg. I. Grințescu 1912 [CL]; Zebil (378); Babadag (174);

PK44 – Grindul Lupilor (556);

PK46 – Visterna, leg. G. Dihoru 1961 [BUCA];

PK89 – Caraorman, leg. G. Dihoru 1991 [TULCEA];

PL40 – Tulcea (238), leg. C. Horeanu 1982 [SVHU];

PL91 – Letea (191; 378; 460).

Județul Vaslui

NM18/28 – Băcești (238);

NM82 – Fălciu (238).

HĂRȚILE COROLOGICE

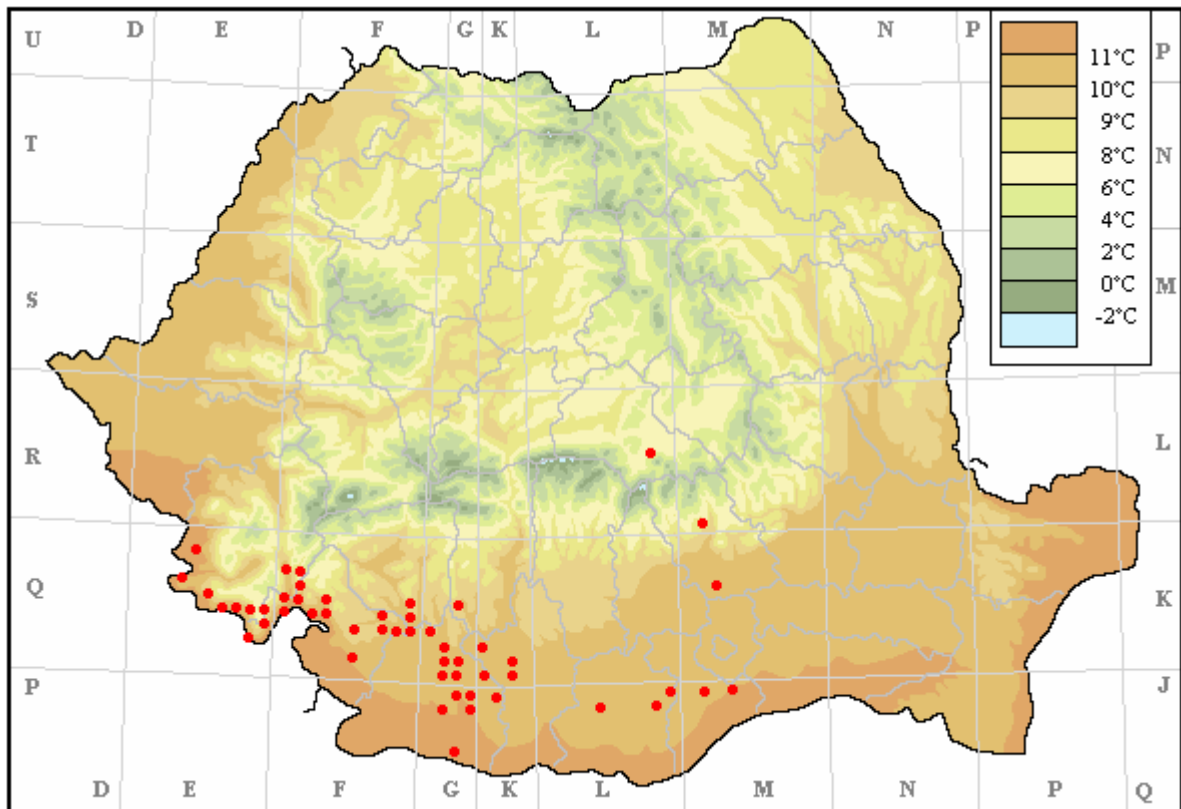
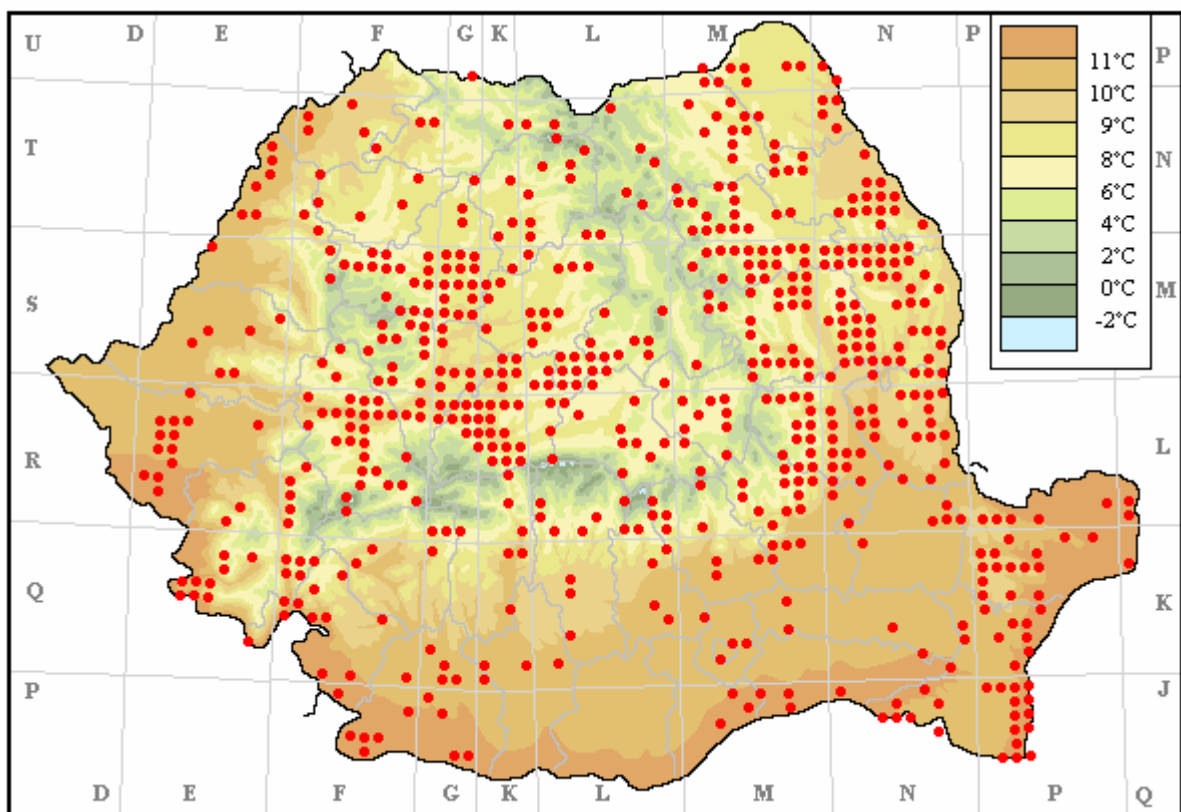
Fig. 1. Distribuția speciei *Medicago arabica* (L.) Hudson în România.Fig. 2. Distribuția speciei *Medicago falcata* (L.) Hudson în România.

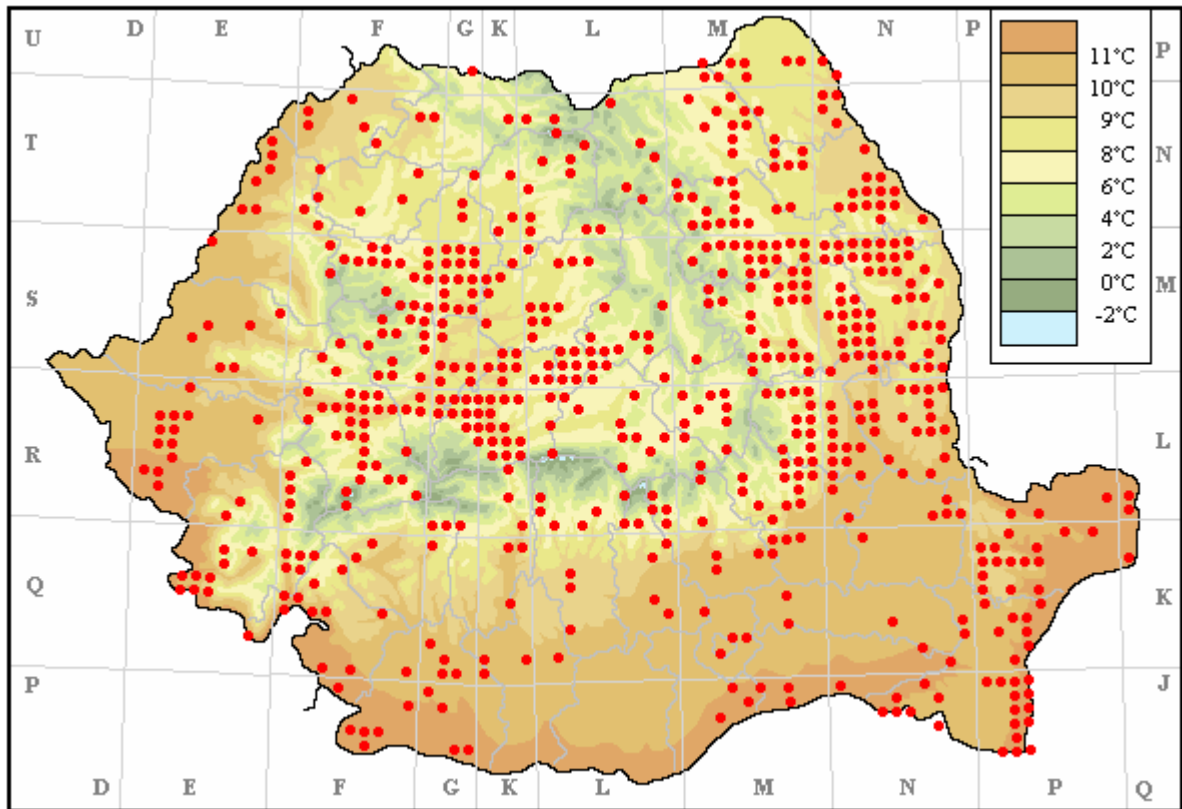

Fig. 3. Distribuția speciei *Medicago falcata* (L.) Hudson subsp. *falcata* în România.

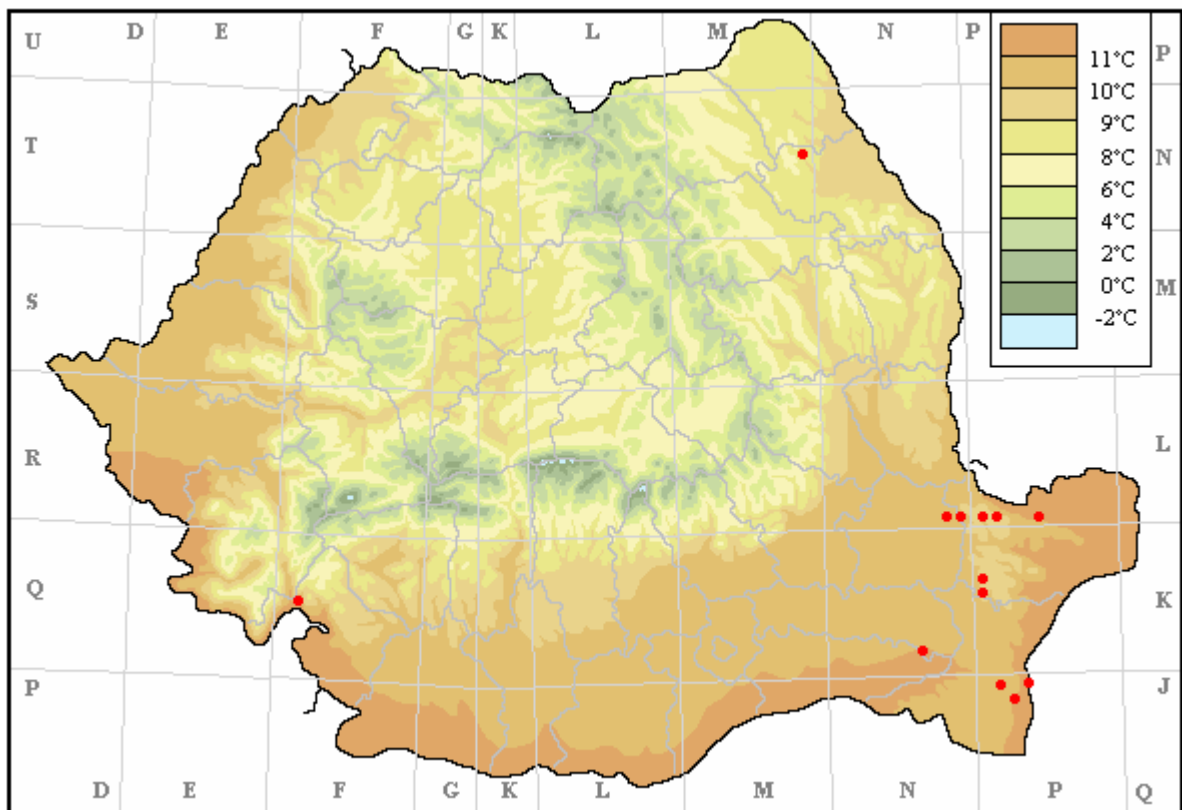

Fig. 4. Distribuția speciei *Medicago falcata* (L.) Hudson subsp. *romanica* (Prodan) Prodan în România.

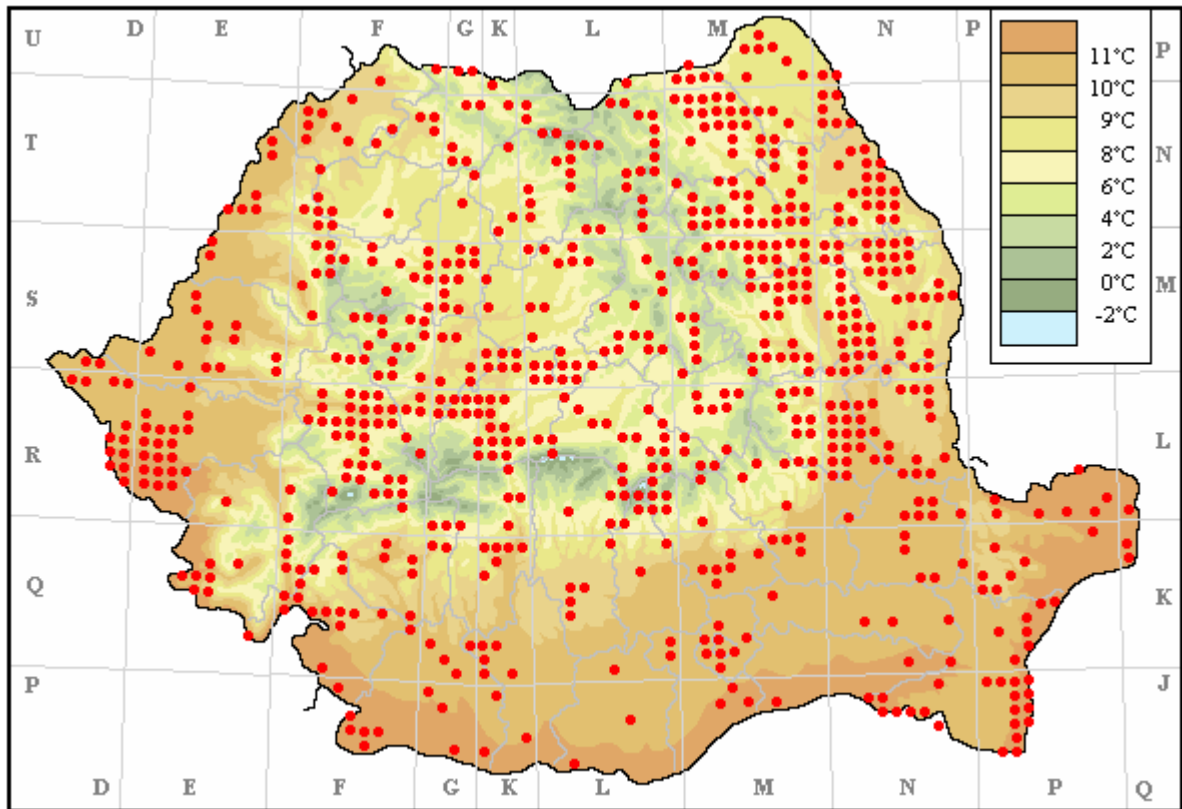

Fig. 5. Distribuția speciei *Medicago lupulina* L. în România.

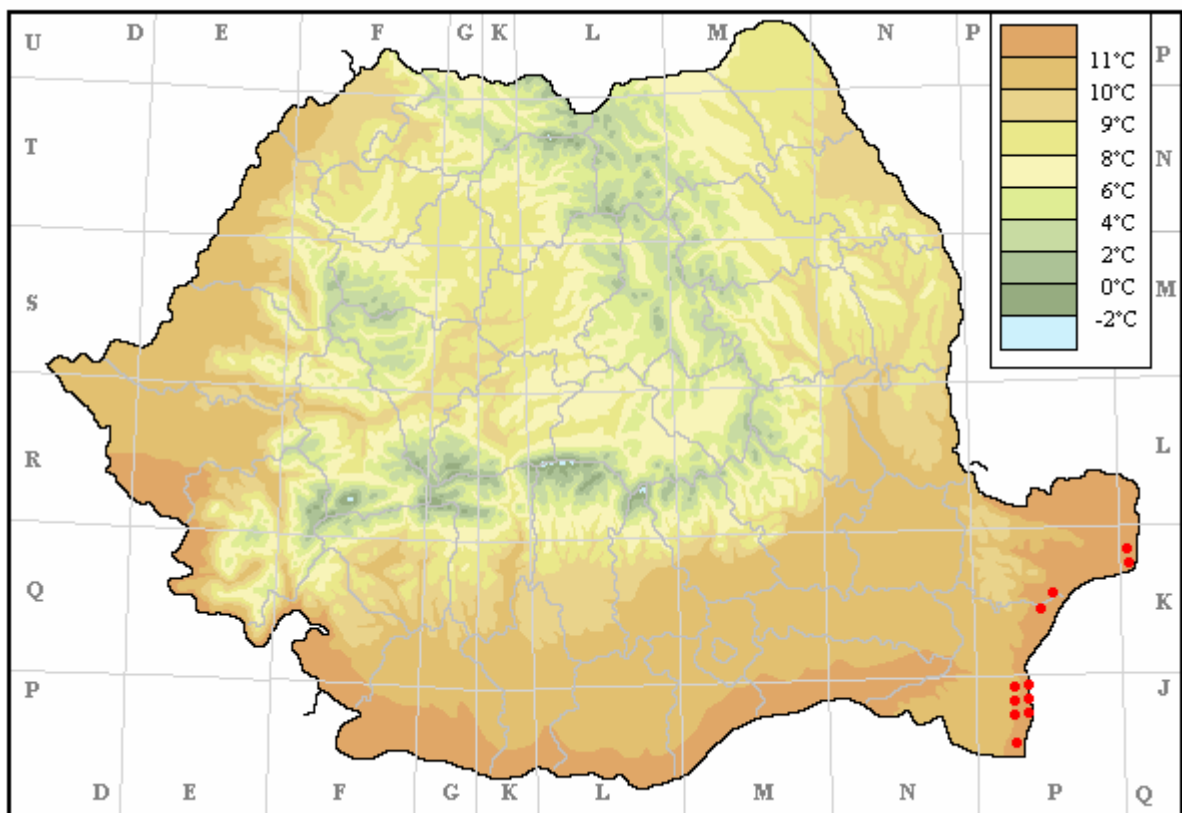

Fig. 6. Distribuția speciei *Medicago marina* L. în România.

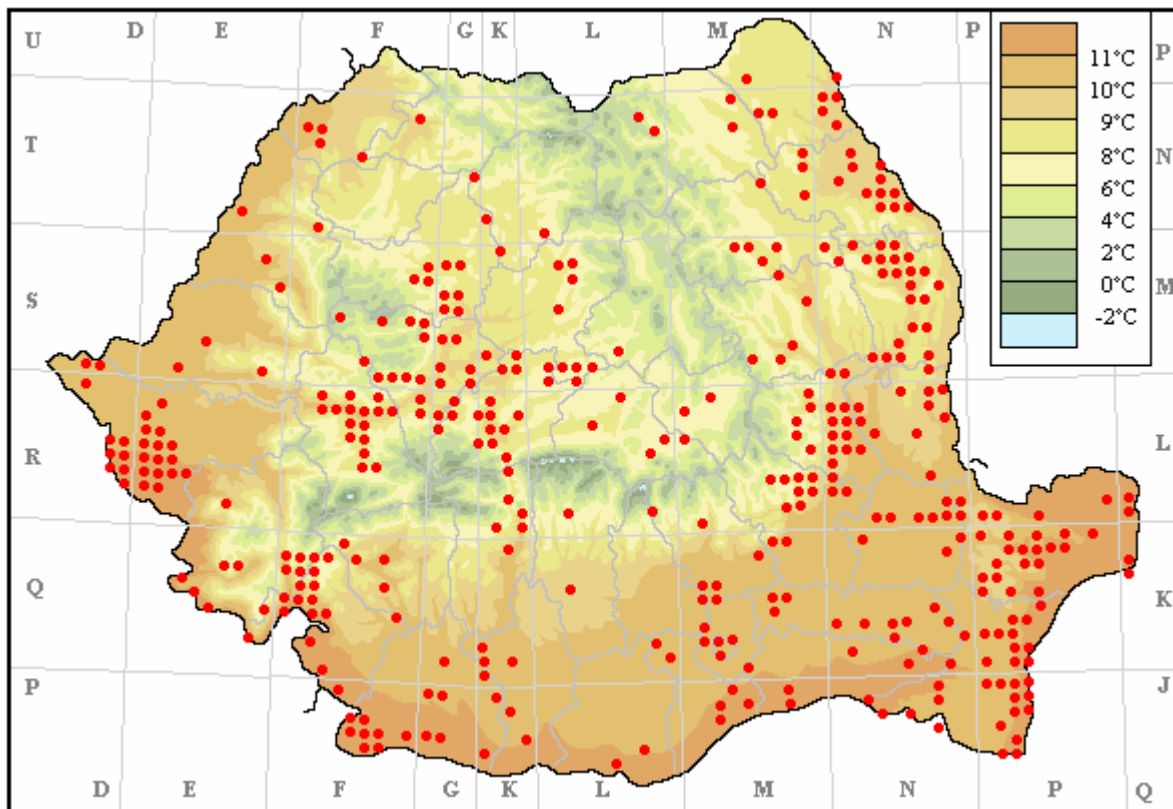

Fig. 7. Distribuția speciei *Medicago minima* (L.) L. în România.

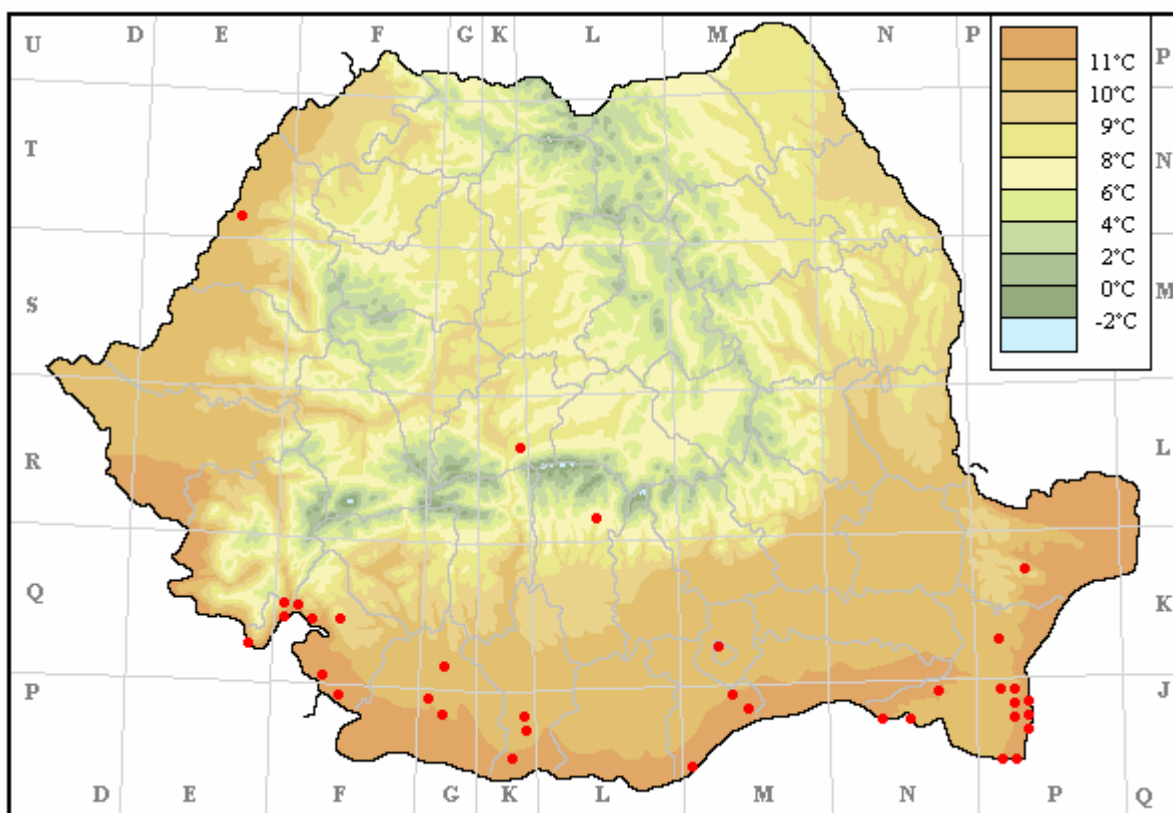

Fig. 8. Distribuția speciei *Medicago orbicularis* Jacq. în România.

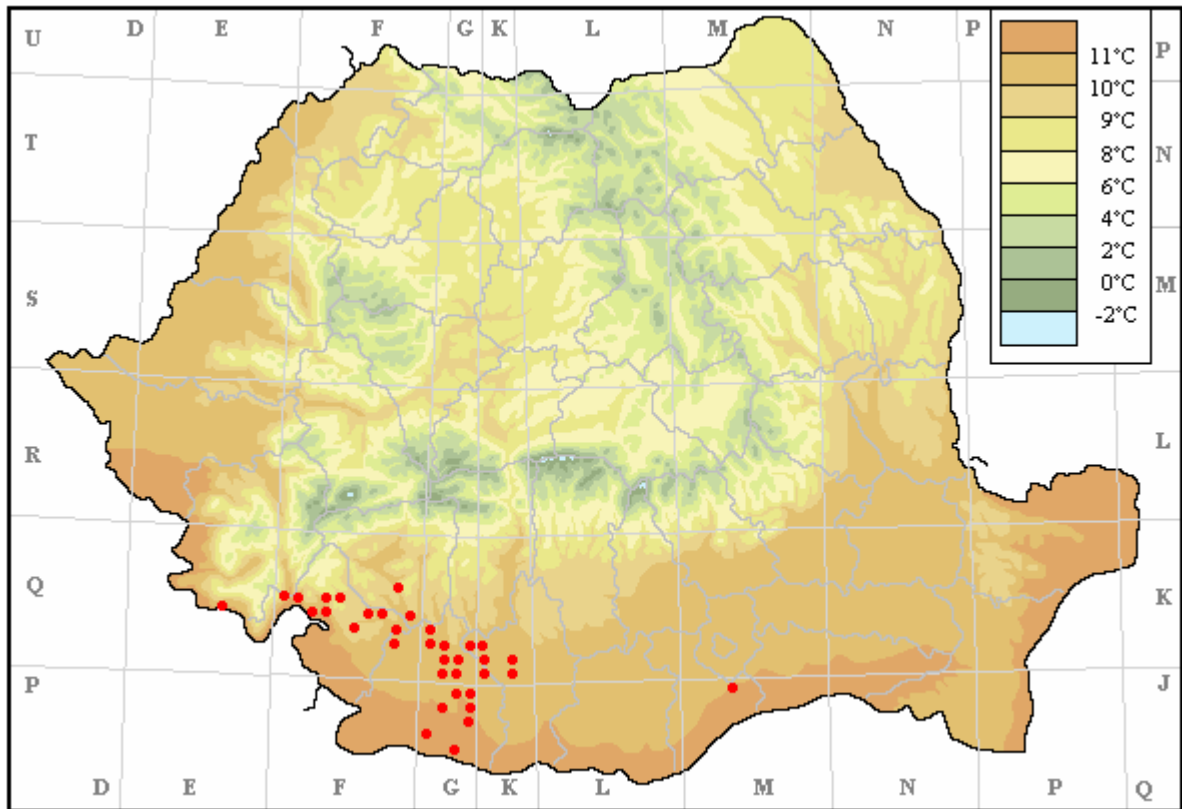

Fig. 9. Distribuția speciei *Medicago polymorpha* L. în România.

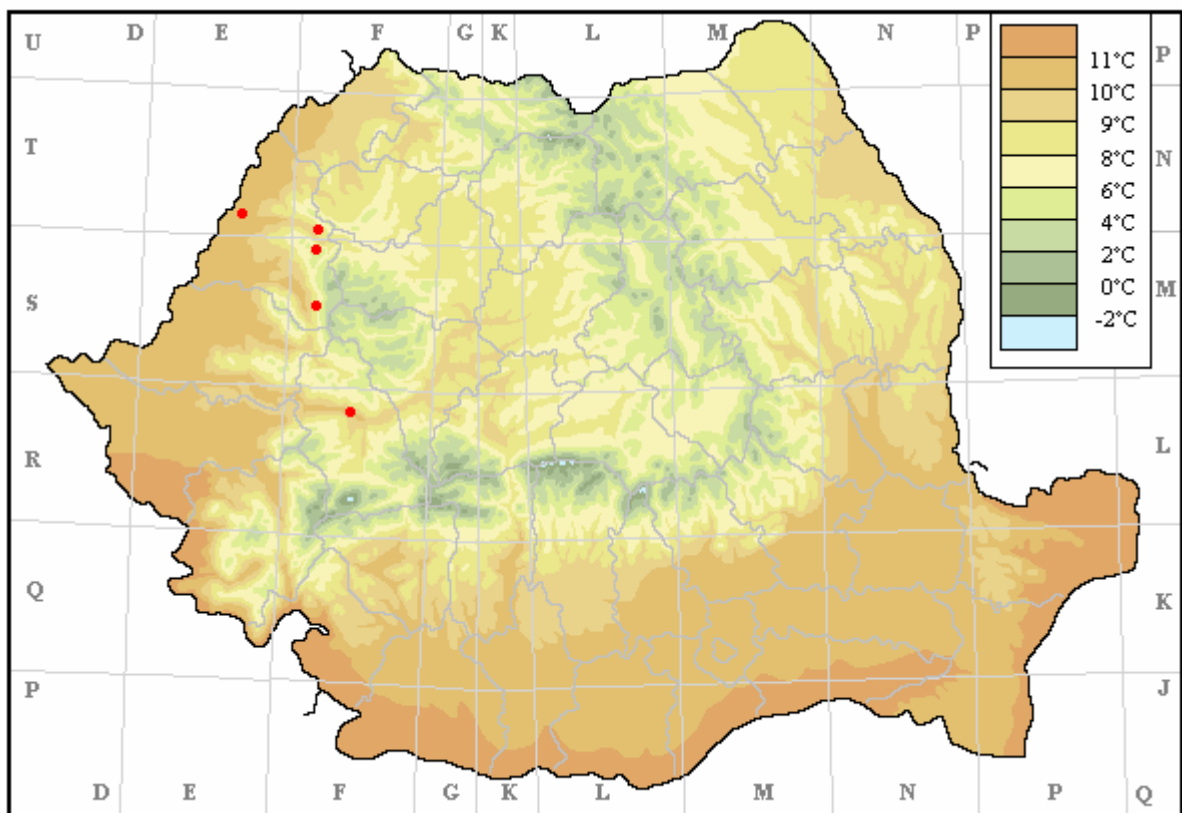

Fig. 10. *Medicago prostrata* Jacq. în România.

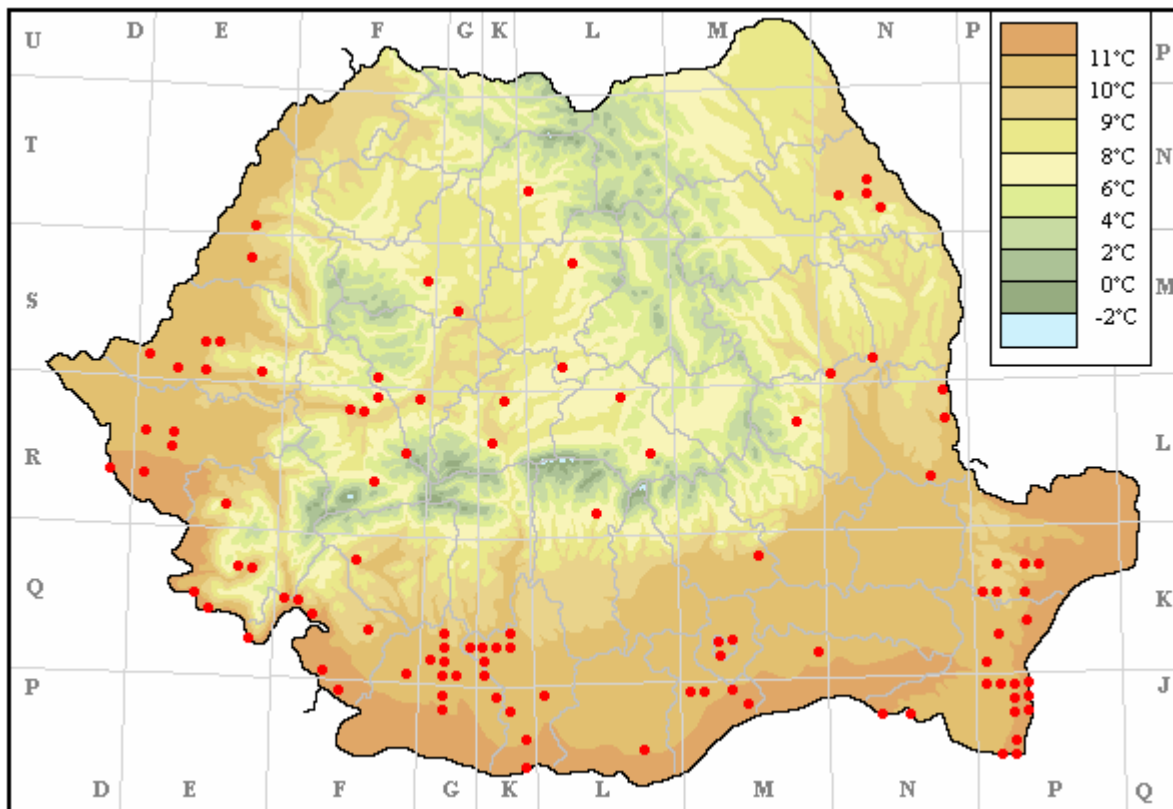

Fig. 11. Distribuția speciei *Medicago rigidula* (L.) All. în România.

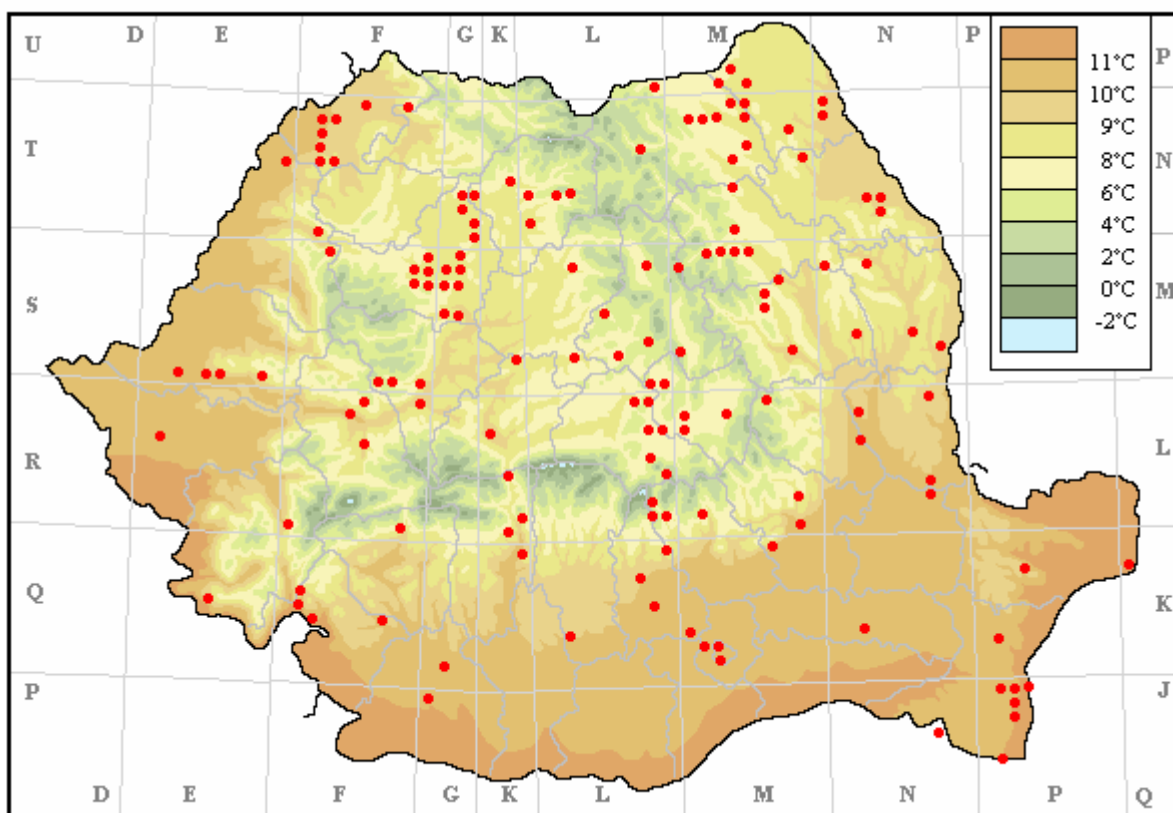

Fig. 12. Distribuția speciei *Medicago x varia* Martyn în România.

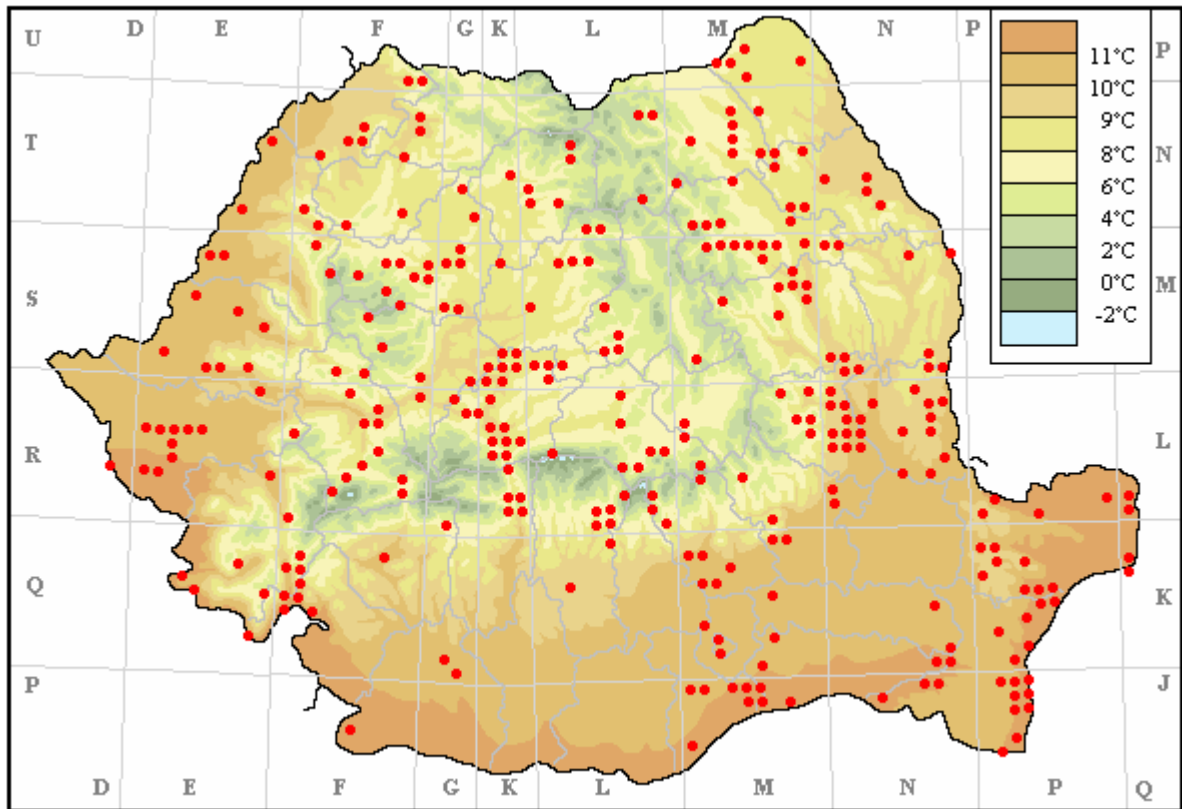

Fig. 13. Distribuția speciei *Melilotus albus* Medik. în România.

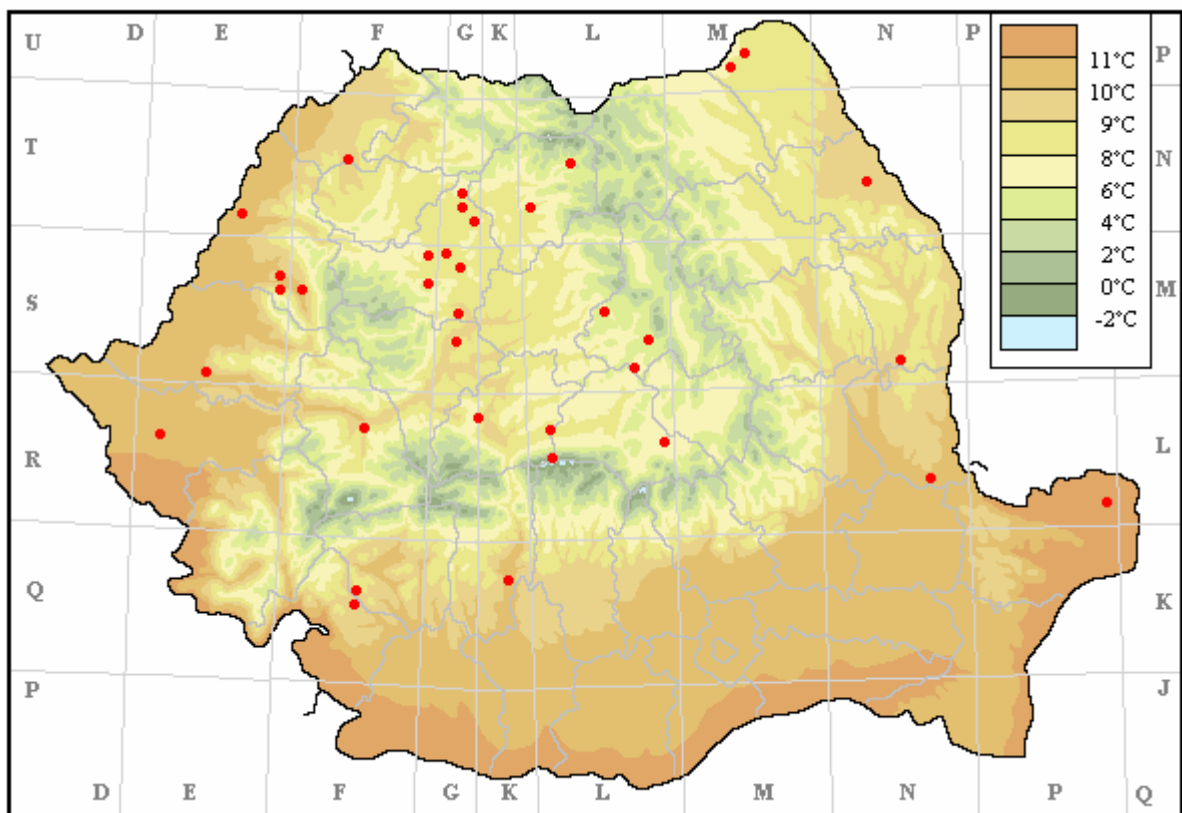

Fig. 14. Distribuția speciei *Melilotus altissimus* Thuill. în România.

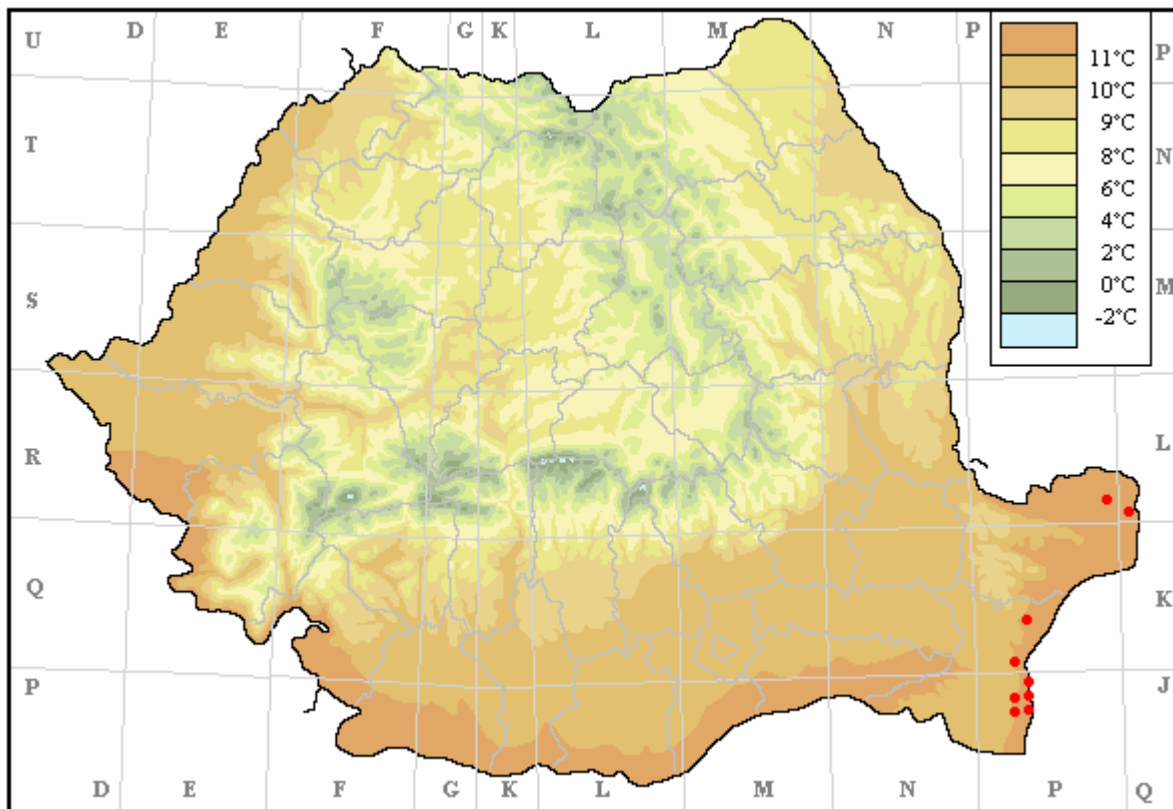

Fig. 15. Distribuția speciei *Melilotus arenarius* Grec. în România.

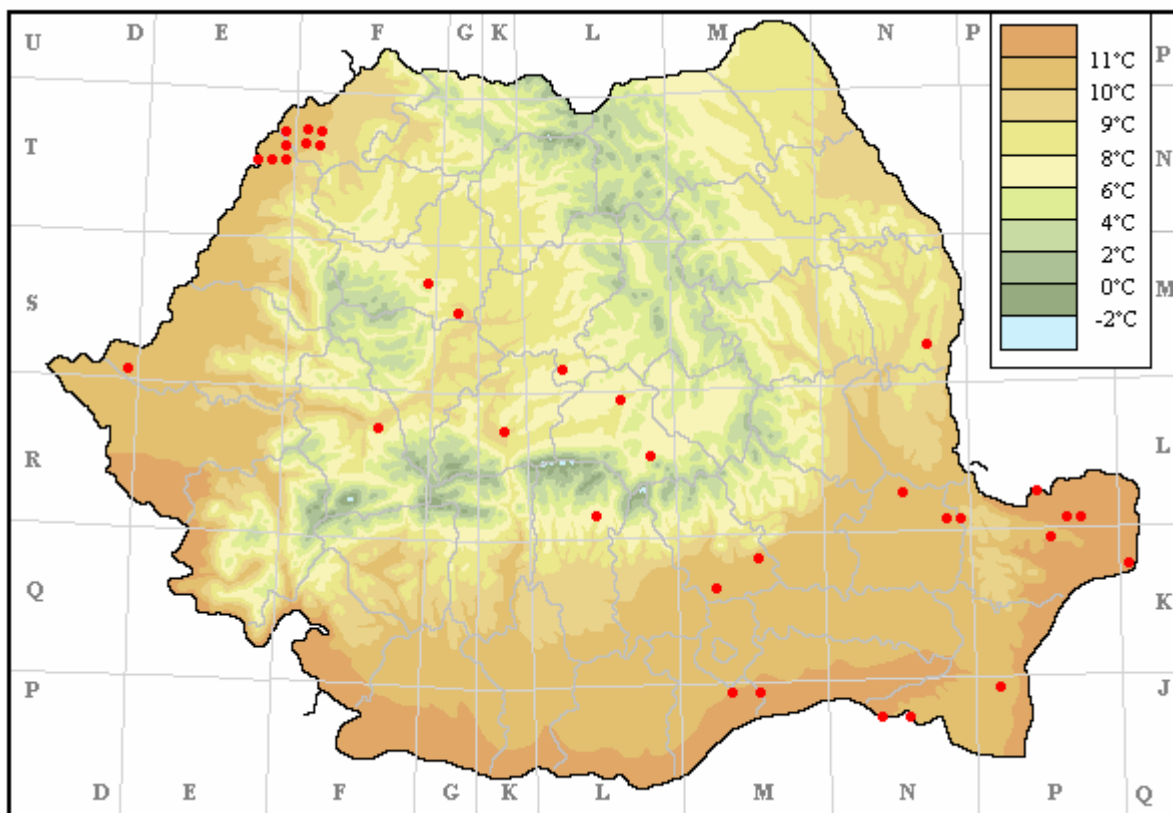

Fig. 16. Distribuția speciei *Melilotus dentatus* (Waldst. et Kit.) Pers. în România.

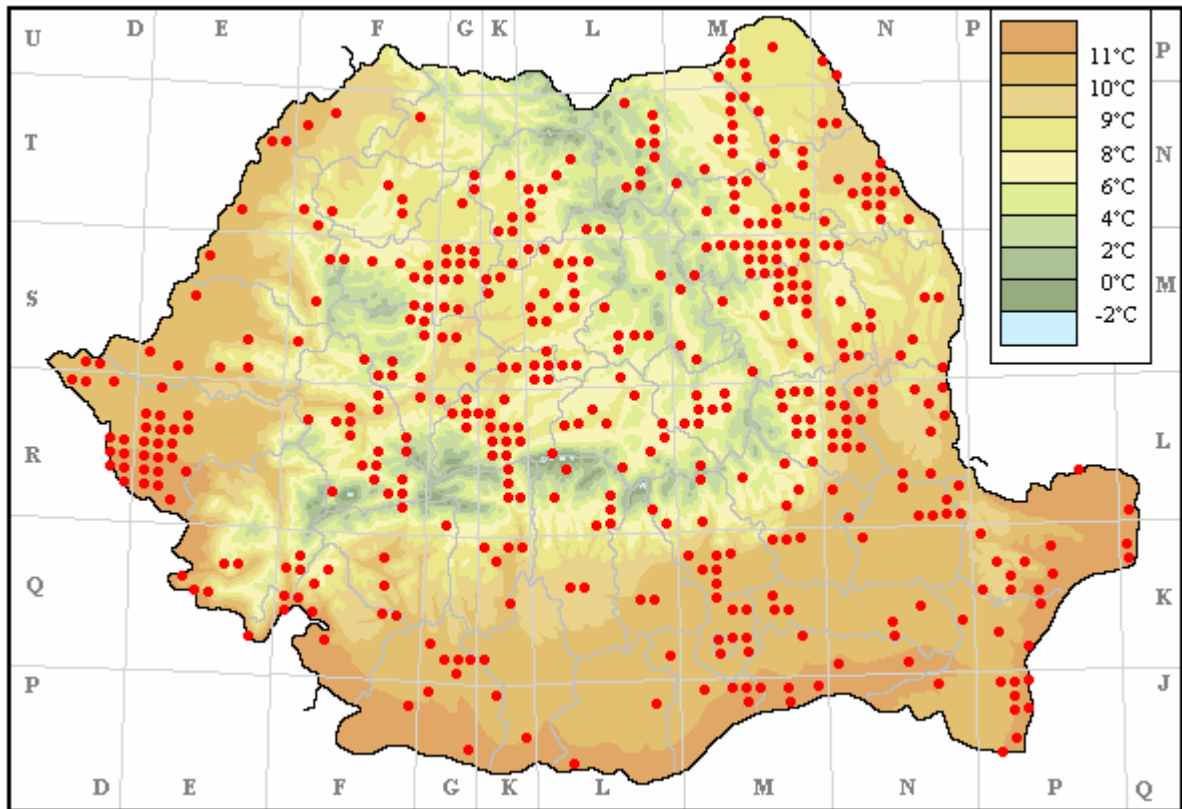

Fig. 17. Distribuția speciei *Melilotus officinalis* Lam. în România.

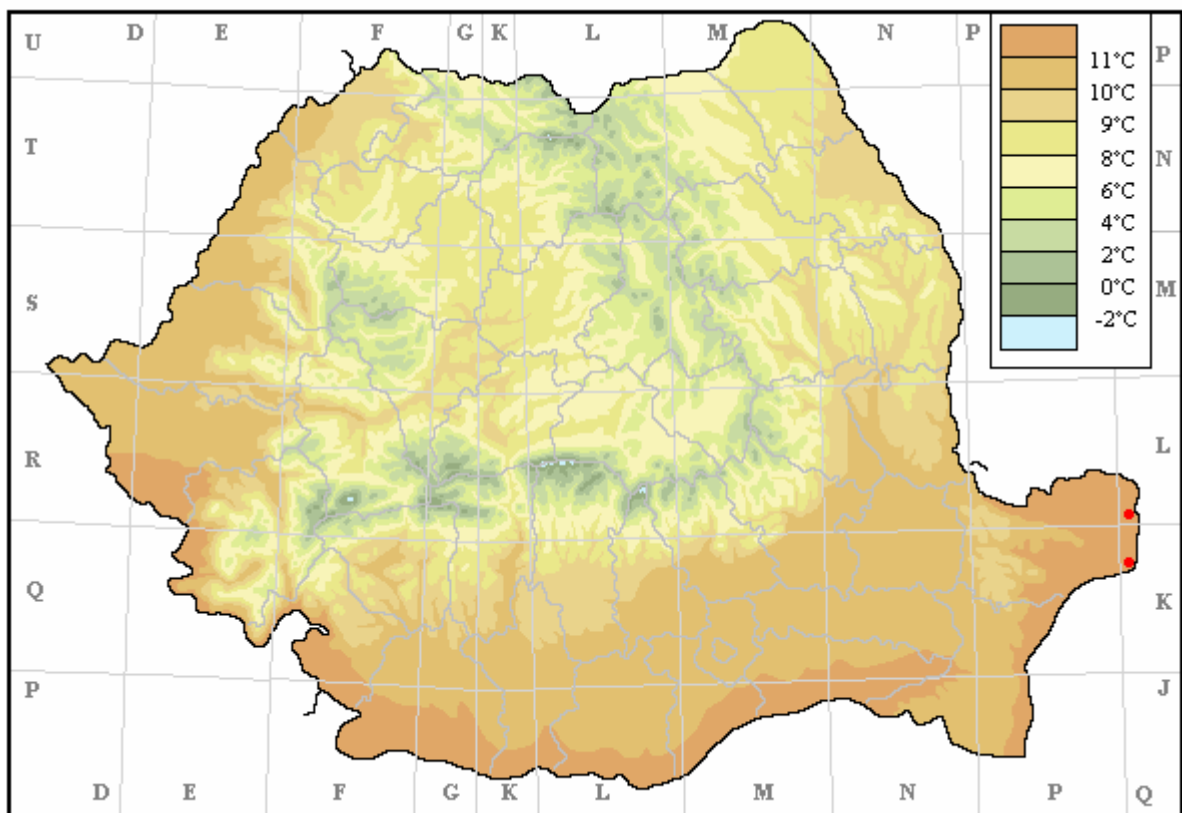

Fig. 18. Distribuția speciei *Melilotus wolgicus* Poiret în România.

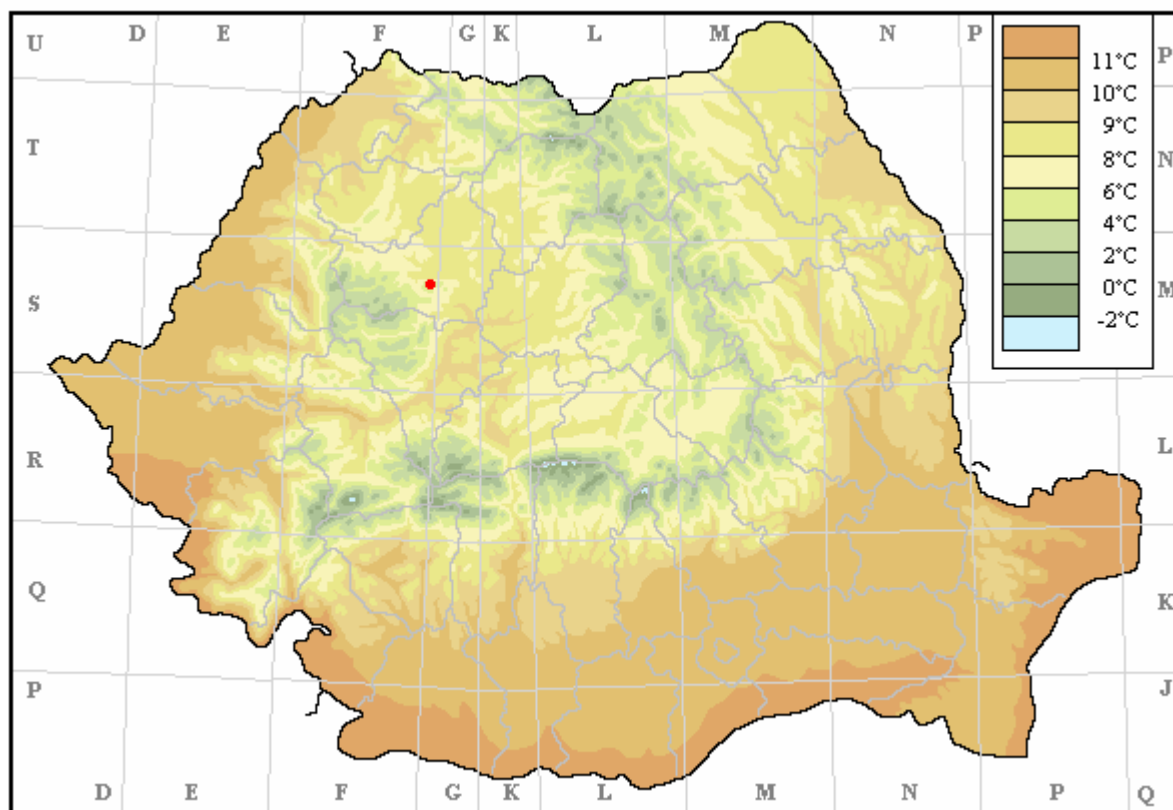

Fig. 19. Distribuția speciei *Melilotus x haussknechtii* O.E. Schulz în România.

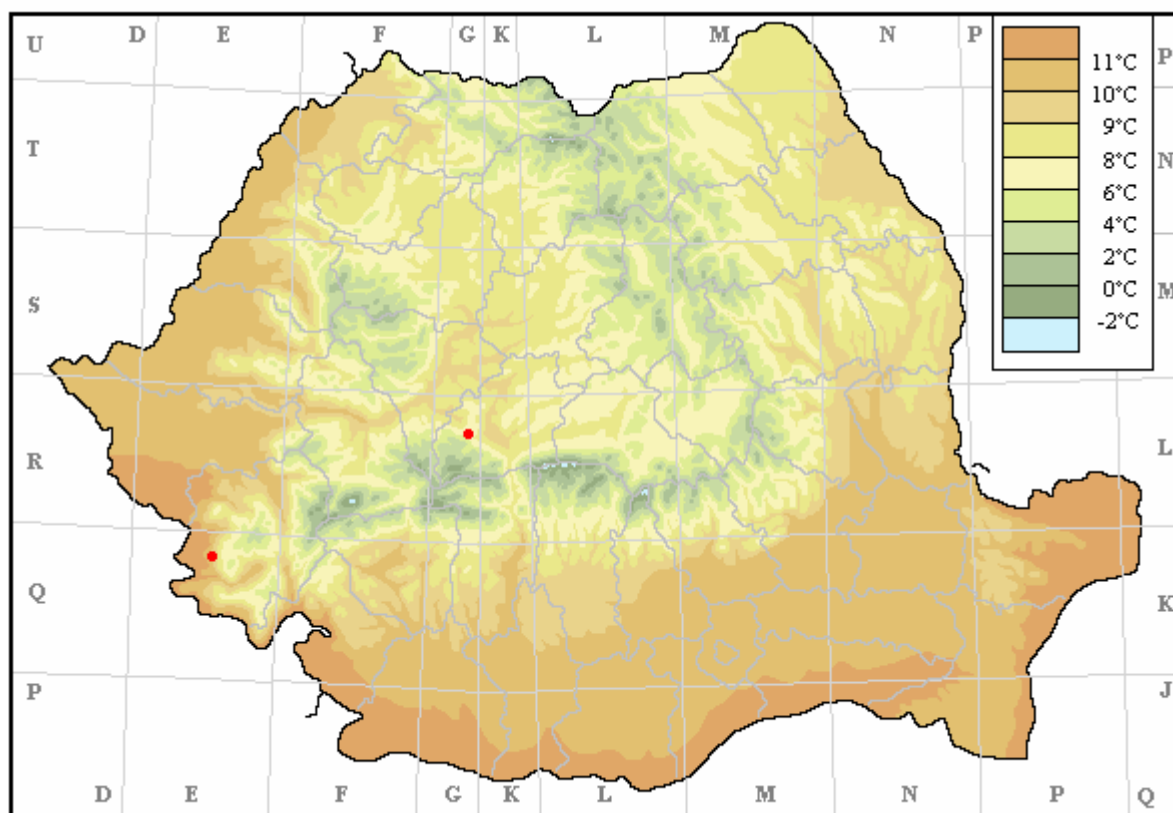

Fig. 20. Distribuția speciei *Melilotus x schoenheitianus* Hausskn. în România.

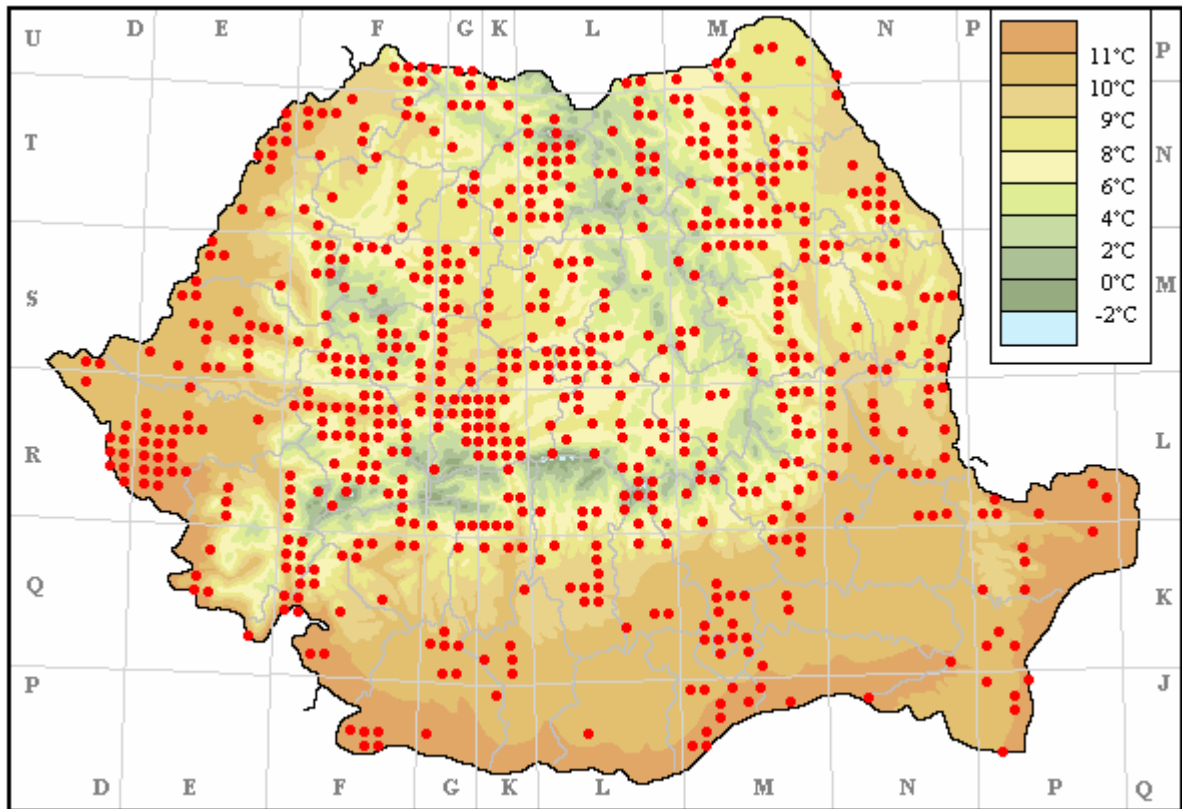

Fig. 21. Distribuția speciei *Ononis arvensis* L. în România.

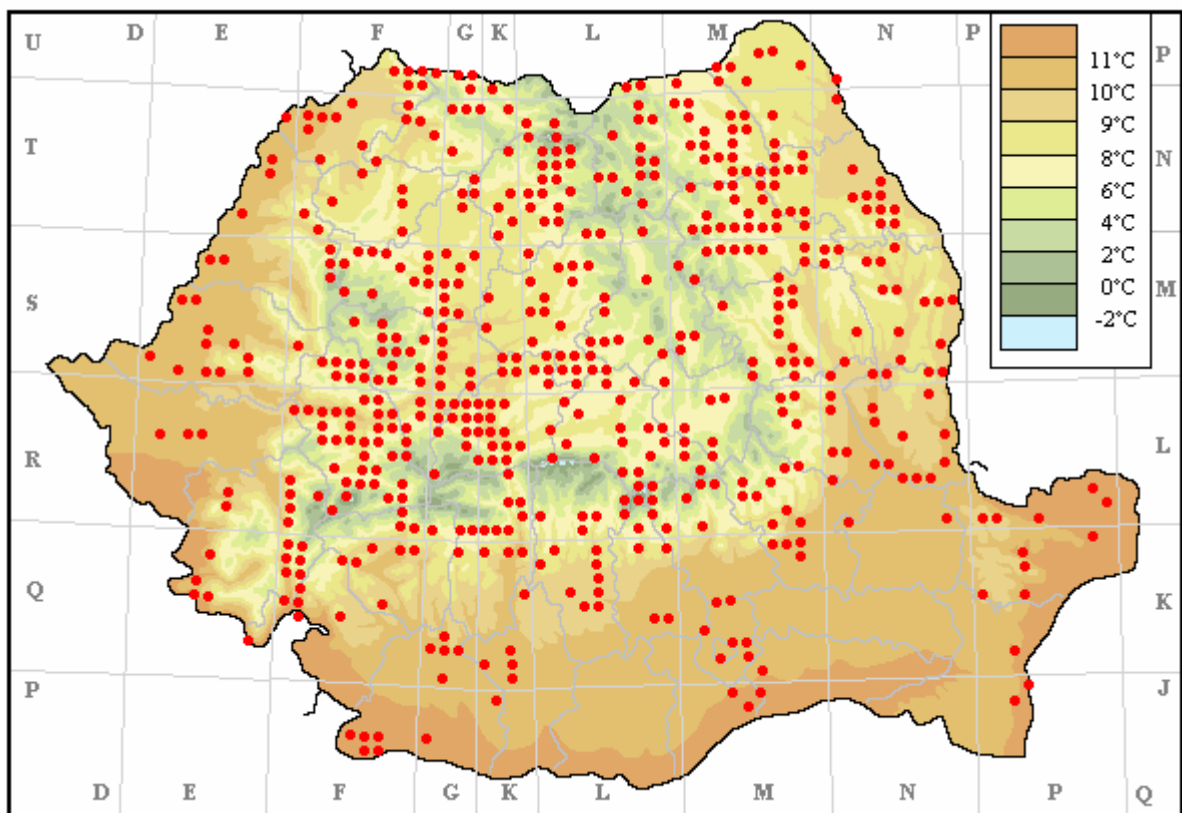

Fig. 22. Distribuția speciei *Ononis arvensis* L. subsp. *arvensis* în România.

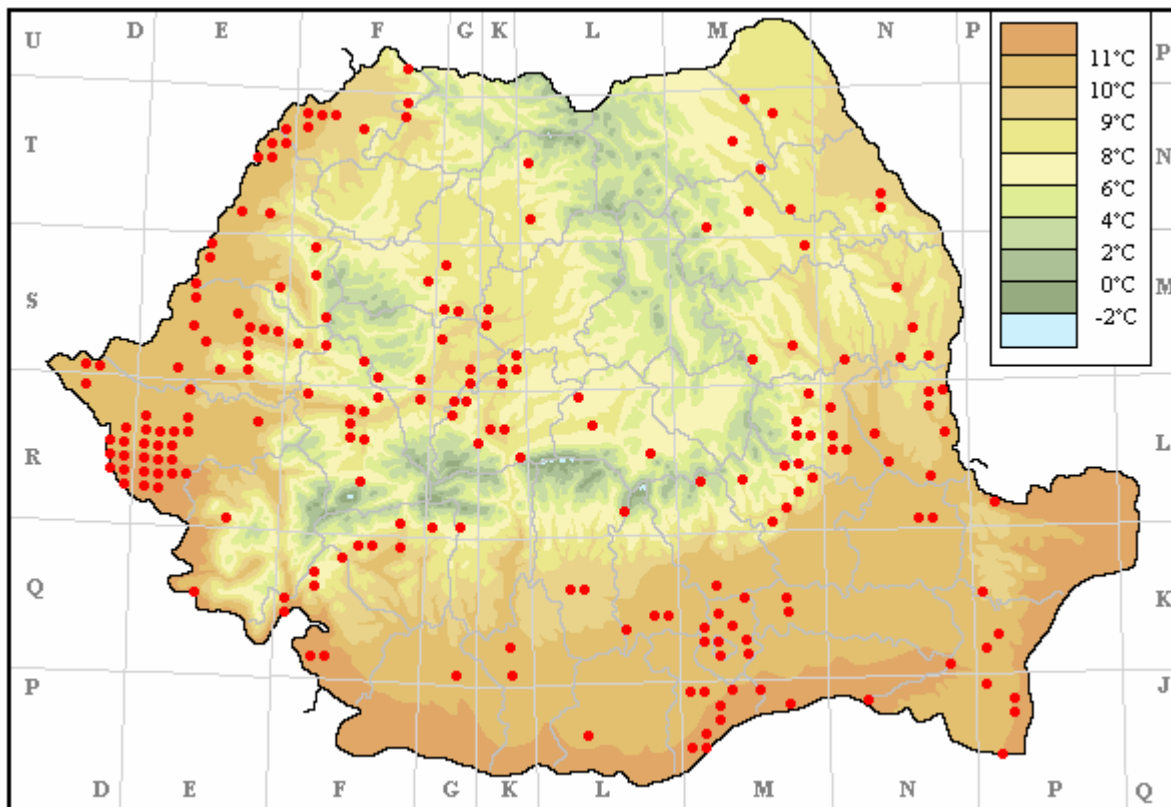

Fig. 23. Distribuția speciei *Ononis arvensis* L. subsp. *spinosiformis* (Simonk.) Ciocârlan în România.

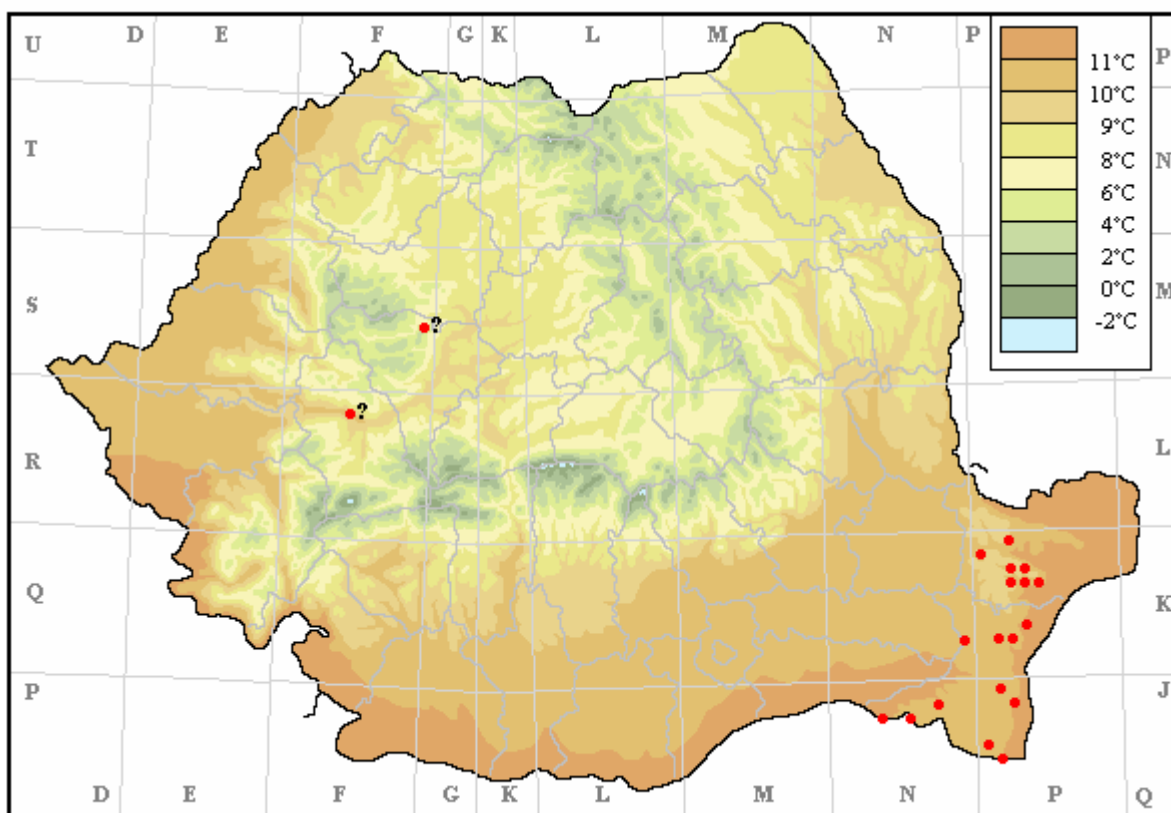

Fig. 24. Distribuția speciei *Ononis pusilla* L. în România.

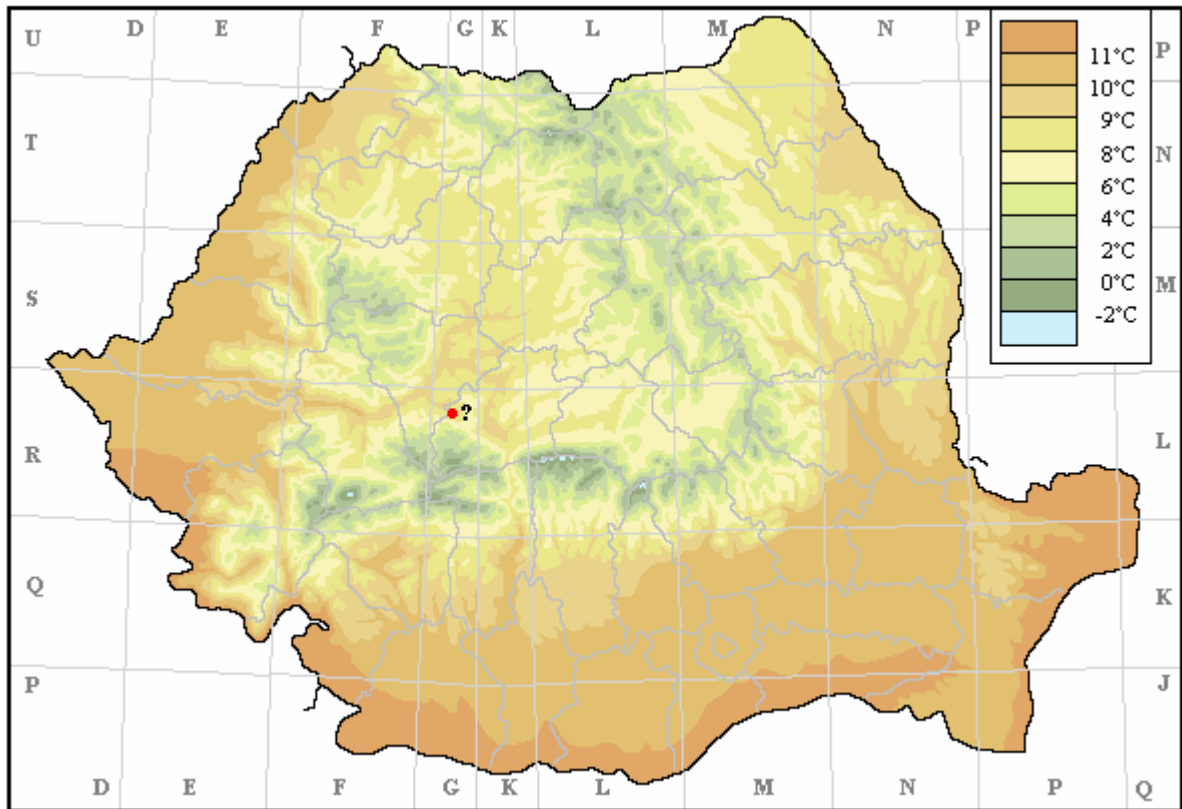

Fig. 25. Distribuția speciei *Ononis repens* L. în România.

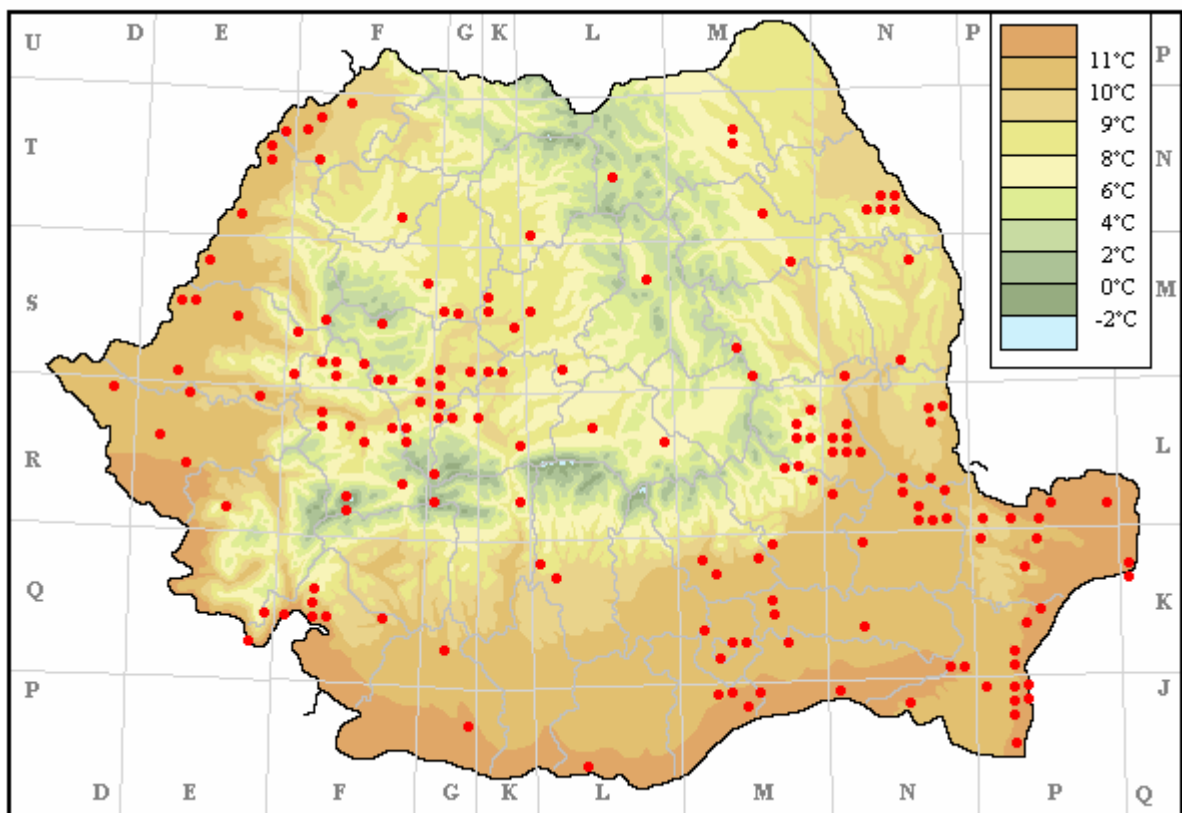

Fig. 26. Distribuția speciei *Ononis spinosa* L. în România.

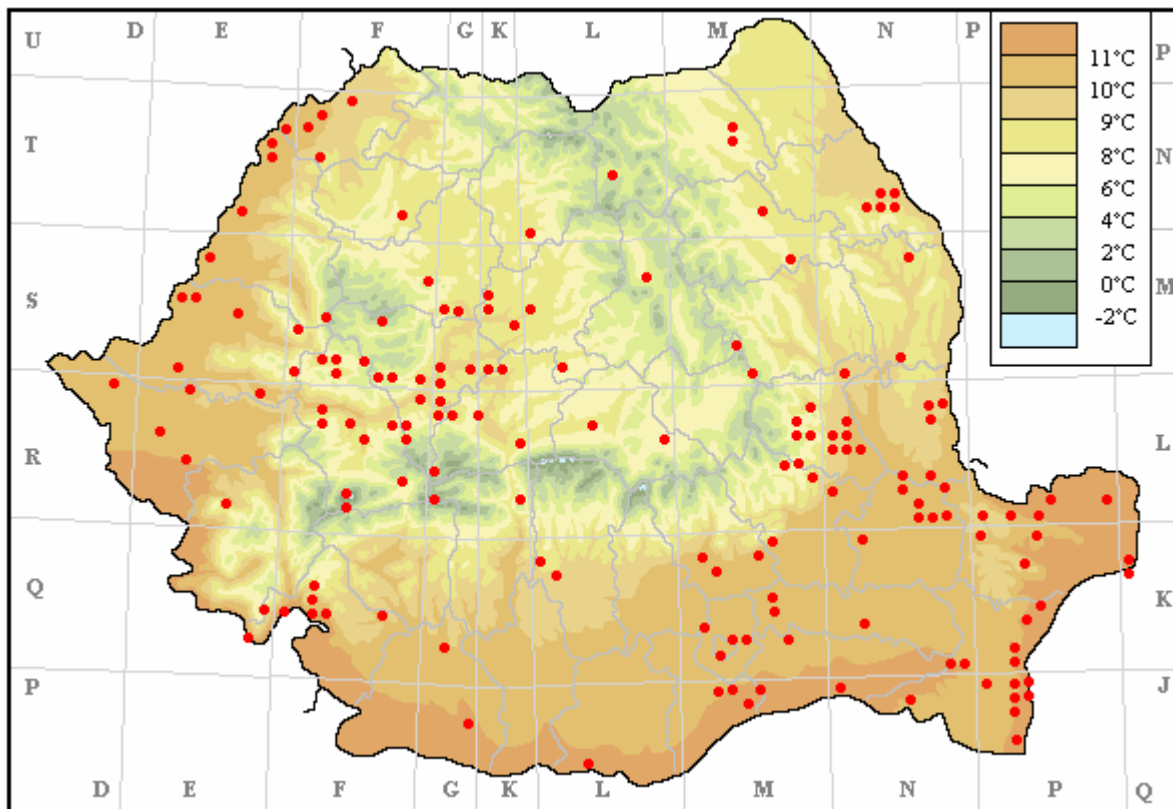

Fig. 27. Distribuția speciei *Ononis spinosa* L. subsp. *spinosa* în România.

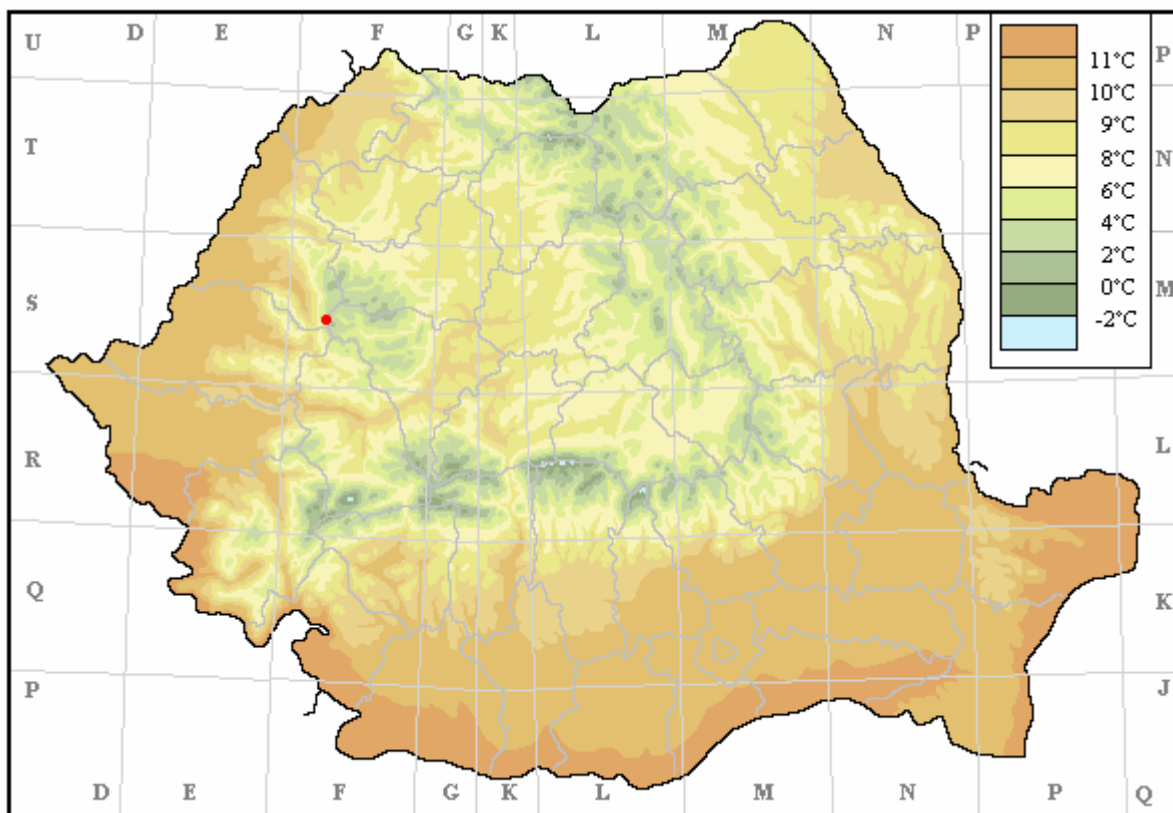

Fig. 28. Distribuția speciei *Ononis spinosa* L. subsp. *austriaca* (G. Beck) Gams în România.

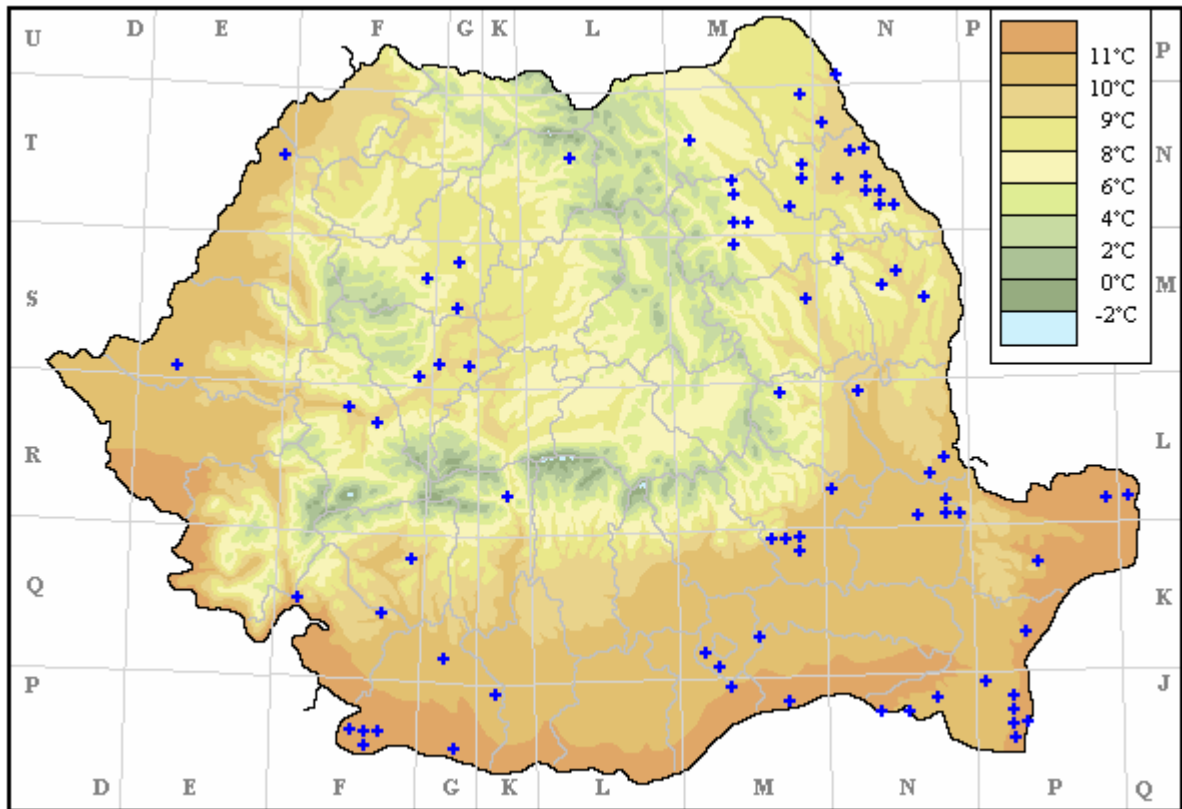

Fig. 29. Distribuția speciei *Trigonella caerulea* (Lam.) Ser. în România.

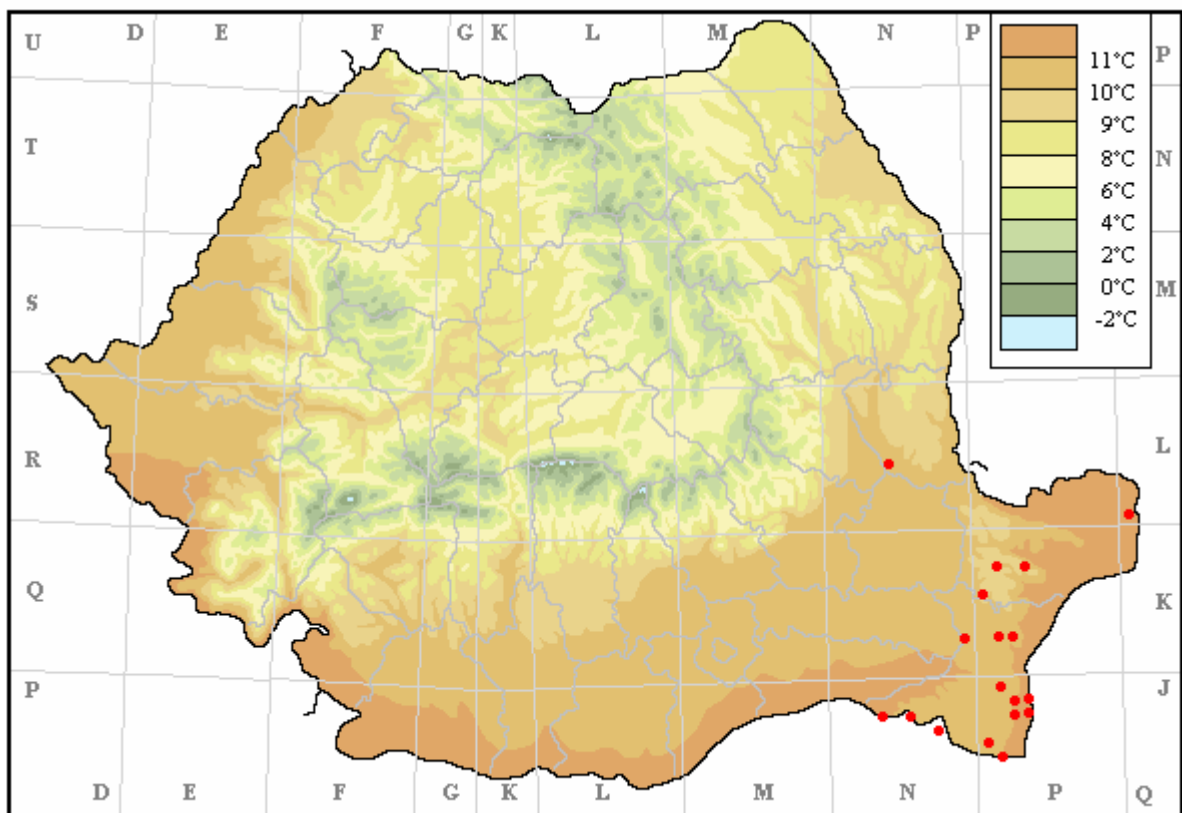

Fig. 30. Distribuția speciei *Trigonella gladiata* Steven ex Bieb. în România.

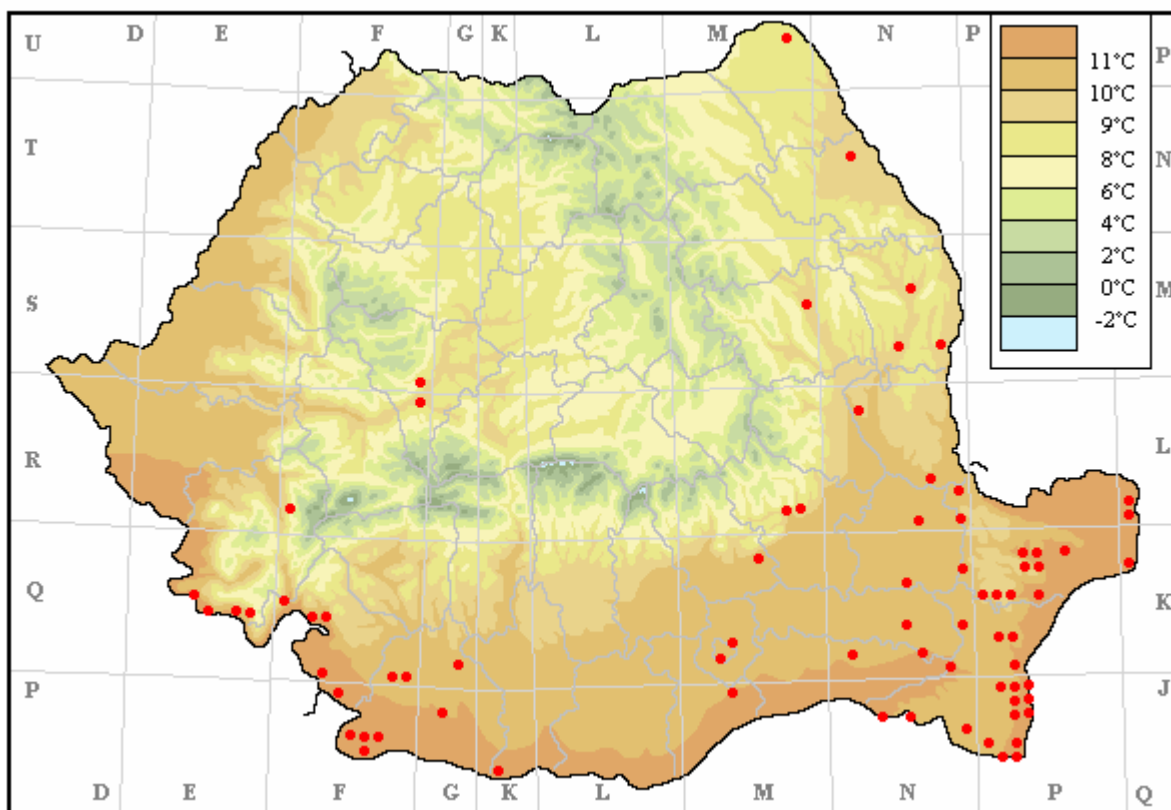

Fig. 31. Distribuția speciei *Trigonella monspeliaca* L. în România.

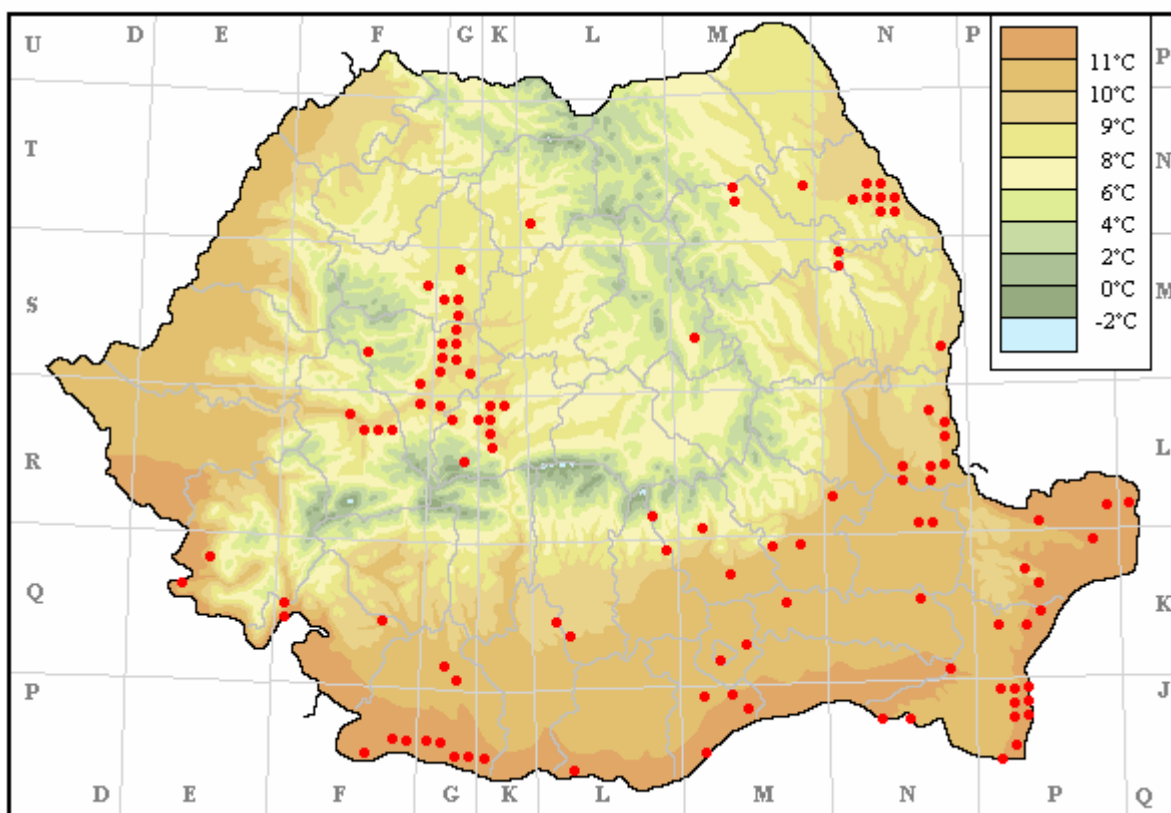

Fig. 32. Distribuția speciei *Trigonella procumbens* (Besser) Reichenb. în România.

LISTA DE SINONIME

- Gramocarpus coeruleus* Schur = *Trigonella caerulea* (Lam.) Ser.
Medicago arabica (L.) Hudson
Medicago denticulata Willd. = ***Medicago polymorpha*** L.
Medicago falcata (L.) Hudson
Medicago falcata (L.) Hudson subsp. ***romanica*** (Prodan) Prodan
Medicago falcata (L.) Hudson var. *erecta* (Kotov) A. Grossh. = *Medicago falcata* (L.) Hudson subsp. ***romanica*** (Prodan) Prodan
Medicago falcata (L.) Hudson var. *romanica* (Prodan) Hayek = *Medicago falcata* (L.) Hudson subsp. ***romanica*** (Prodan) Prodan
Medicago gladulosa David. = *Medicago falcata* (L.) Hudson subsp. ***romanica*** (Prodan) Prodan
Medicago gerardi Kit. = ***Medicago rigidula*** (L.) All.
Medicago hispida Gaertner = ***Medicago polymorpha*** L.
Medicago lupulina L.
Medicago marina L.
Medicago media Pers. = ***Medicago* x *varia*** Martyn
Medicago minima (L.) L.
Medicago orbicularis Jacq.
Medicago oxaloides Schur = ***Medicago arabica*** (L.) Hudson
Medicago polymorpha L.
Medicago polymorpha var. *minima* L. = ***Medicago minima*** (L.) L.
Medicago polymorpha var. *rigidula* L. = ***Medicago rigidula*** (L.) All.
Medicago prostrata Jacq.
Medicago rigidula (L.) All.
Medicago romanica Prodan = *Medicago falcata* (L.) Hudson subsp. ***romanica*** (Prodan) Prodan
Medicago sativa L. subsp. *falcata* (L.) Arcangeli = ***Medicago falcata*** (L.) Hudson
Medicago subfalcata Schur = ***Medicago* × *varia*** Martyn
Medicago villosula Baumg. = ***Medicago rigidula*** (L.) All.
Medicago* × *varia Martyn
Melilotus albus Medik.
Melilotus altissimus Thuill.
Melilotus arenarius Grec.
Melilotus coerulea (Lam.) Desv. = *Trigonella caerulea* (Lam.) Ser.
Melilotus dentatus (Waldst. et Kit.) Pers.
Melilotus macrorrhiza Baumg. = ***Melilotus altissimus*** Thuill.
Melilotus macrorrhiza Pers. = ***Melilotus altissimus*** Thuill.
Melilotus macrorrhizus Waldst. et Kit. = ***Melilotus altissimus*** Thuill.
Melilotus officinalis Lam.
Melilotus petitpierreanus auct. transs., non Willd. = ***Melilotus officinalis*** Lam.
Melilotus procumbens Besser = *Trigonella procumbens* (Besser) Reichenb.
Melilotus vulgaris Willd. = ***Melilotus albus*** Medik.
Melilotus wolgicus Poiret
Melilotus* × *haussknechtii O.E. Schulz

Melilotus x schoenheitianus Hausskn.

Ononis antiquorum Schur = *Ononis arvensis* L. subsp. *spinosiformis* (Simonk.) Ciocârlan

Ononis arvensis L. subsp. *arvensis*

Ononis arvensis L. subsp. *spinosiformis* (Simonk.) Ciocârlan

Ononis columnae All. = *Ononis pusilla* L.

Ononis hircina Jacq. = *Ononis arvensis* L. subsp. *arvensis*

Ononis hircina Jacq. var. *spinescens* Ledeb. = *Ononis arvensis* L. subsp. *spinosiformis* (Simonk.)
Ciocârlan

Ononis hircina Jacq. f. *spinescens* (Ledeb.) Grințescu = *Ononis arvensis* L. subsp. *spinosiformis*
(Simonk.) Ciocârlan

Ononis procurrens Wimm. = *Ononis arvensis* L. subsp. *spinosiformis* (Simonk.) Ciocârlan

Ononis pseudohircina Schur = *Ononis arvensis* L. subsp. *spinosiformis* (Simonk.) Ciocârlan

Ononis pusilla L.

Ononis repens L.

Ononis semihircina Simonk. = *Ononis arvensis* L. subsp. *spinosiformis* (Simonk.) Ciocârlan

Ononis spinosa L. subsp. *austriaca* (G. Beck) Gams

Ononis spinosa L. subsp. *spinosa*

Ononis spinosaeformis Simonk. = *Ononis arvensis* L. subsp. *spinosiformis* (Simonk.) Ciocârlan

Ononis umbrosa Schur = *Ononis arvensis* L. subsp. *arvensis*

Trifolium dentatum Waldst. et Kit. = *Melilotus dentatus* (Waldst. et Kit.) Pers.

Trigonella besseriana Ser. = *Trigonella procumbens* (Besser) Reichenb.

Trigonella caerulea (Lam.) Ser.

Trigonella gladiata Steven ex Bieb.

Trigonella monspeliaca L.

Trigonella procumbens (Besser) Reichenb.

BIBLIOGRAFIE

1. **ALEXIU V., 1998.** *Vegetația Masivului Iezer-Păpușa. Studiu fitocenologic.* Pitești, Editura Cultura, 362 p.
2. **ALEXIU V., 2003.** Characterization of the flora and vegetation of the upper stream of Dâmbovița. *Reserches in Piatra Craiului National Park.* Brașov, Editura Phoenix, **1**: 100-118.
3. **ALEXIU V., 2006.** Completări la flora județului Argeș. *Argesis. Studii și Comunicări. Științele Naturii*, Pitești, **14**: 53-66.
4. **ALEXIU V., 2008.** *Cormoflora județului Argeș.* București, Editura Ceres, 323 p.
5. **ANASTASIU Paulina, NEGREAN G., 2001.** *Jurinea tzar-ferdinandi* new for the Romanian Flora. *Revue Roumanie de Biologie. Série de Biologie Végétale*, București, **46(2)**: 119-122.
6. **ANDRAE K. J., 1853.** Beiträge zur Kenntniss der Flora des südlichen Banats, der banater Militärgrenze und Siebenbürgens. *Botanische Zeitung*, Berlin **4(11)**.
7. **ANDREI M., 1963.** Aspecte din vegetația dealului Denis Tepe (Dobrogea). *Analele Universității București, Seria Științele Naturii*, București, **38(12)**: 37-47.
8. **ANDREI M., 1972.** Flora cormofitelor cu unele considerațiuni ecologice din complexul de bălți Crapina-Jijila. *Analele Universității București, Seria Biologie Vegetală*, București, **21**: 111-123.
9. **ANDREI M., DIACONESCU V., 1962.** Contribuții asupra vegetației halofile din valea Hagilar, regiunea Dobrogea. *Analele Universității București, Seria Științele Naturii*, București, **33(11)**: 71-79.
10. **ANDREI M., POPESCU A., 1967.** Aspecte din vegetația culmii Pricopan și împrejurimi. *Studii și Cercetări de Biologie, Seria Botanică*, București, **19(3)**: 247-264.
11. **ANDREI M., POPESCU A., 1967.** Caracterizarea floristică a culmii Pricopan și împrejurimi. *Studii și Cercetări de Biologie, Seria Botanică*, București, **19(1)**: 33-40.
12. **ANDREI M., ȘERBĂNESCU G., 1965.** Contribuții la cunoașterea florei și vegetației de la Lacul Sărat – Brăila. *Analele Universității București, Seria Științele Naturii*, București, **14**: 65-80.
13. **ANTOHIE Anca, CHIFU T., DAVIDESCU G., DĂSCĂLESCU D., MURARIU A., PISICĂ-DONOSE Alice, RUSAN M., ȘTEFAN N., VIȚALARIU Crucia, BARBU N., BURLACU Lucia, EFTIMIE Elena, FILIPESCU G., MIHAI G., MITITELU D., MITITIUC M., POPESCU M., TOMA C., 1978.** Cercetări ecologice în pădurea (*Carpino-Fagetum*) Domnița-Voinești (jud. Iași), 1976, *Studii și comunicări de științe naturale*, Bacău, **9-10**: 361-434.
14. **AONCIOAIE Carmen, 2008.** *Diversitatea floristică și fitocenologică a ecosistemelor din bazinul râului Bistrița. Sectorul Piatra-Neamț - Bacău.* Universitatea „Al. I. Cuza”, Iași, Teză de doctorat.
15. **ARDELEAN A., 1981.** *Myricario-Epilobietum* Aich. 33 în Valea Crișului Alb. *Contribuții Botanice*, Cluj-Napoca, pp. 112-115.
16. **ARDELEAN A., 2006.** *Flora și vegetația județului Arad.* Editura Academiei București, 508 p.
17. **ARDELEAN I., 1983.** O nouă asociație de pe valea Crișului Alb *Agrostio-Festucetum valesiacae*. *Contribuții Botanice*, Cluj-Napoca, pp. 145-149.
18. **ASOLTANI Loredana, 2007.** Contributions to the study of vascular flora from the Neagra Șarului river's area. *Buletinul Grădinii Botanice Iași*, Iași, **14**: 93-98.

19. **BALAZS Marcela, 1993.** Flora și vegetația văilor Godeanu, Tâmpu și Anineș (Munții Șureanu). *Sargetia. Acta Musei Devensis. Series Scientia Naturae*, Deva, **14-15**: 73-86.
20. **BALAZS Marcela, 1993.** Conspectul sistematic al plantelor vasculare din zona Cheile Taia, județul Hunedoara. *Sargetia. Acta Musei Devensis. Series Scientia Naturae*, Deva, **14-15**: 87-98.
21. **BALAZS Marcela, 1993.** Contribuții la cunoașterea florei rezervației naturale Cheile Măzii (Jud. Hunedoara). *Sargetia. Acta Musei Devensis. Series Scientia Naturae*, Deva, **14-15**: 99-124.
22. **BALAZS Marcela, 2002.** Les phytocoenosis arborescentes des gorges calcareuses de Monts Metallifères (le Département de Hunedoara, Roumanie). *Sargetia. Acta Musei Devensis. Series Scientia Naturae*, Deva, **19**: 87-132.
23. **BALAZS Marcela, 2002.** Les dates concernant la flore de la réserve naturelle “La Forêt Bejan-Deva” (Le Département de Hunedoara, Roumanie). *Sargetia. Acta Musei Devensis. Series Scientia Naturae*, Deva, **19**: 133-151.
24. **BALAZS Marcela, 2006.** Vegetația văii Zlaști (I). *Muzeul Olteniei Craiova. Studii și comunicări de științele naturii*, Craiova, **22**: 81-90.
25. **BALAZS Marcela, 2007.** Les associations végétales de la vallée de Govăjdie (Les Monts de Poiana Ruscă, Roumanie) (I). *Sargetia. Acta Musei Devensis. Series Scientia Naturae*, Deva, **20**: 62-81.
26. **BALAZS Marcela, 2007.** Les associations végétales de la vallée de Govăjdie (Les Monts de Poiana Ruscă, Roumanie) (II). *Sargetia. Acta Musei Devensis. Series Scientia Naturae*, Deva, **20**: 82-98.
27. **BALÁZS F. 1943.** Adatok Nagykároly és környéke flórájának ismeretéhez. *Scripta Botanica Musei Transsilvanici*. **2**(1-3): 3-30.
28. **BARTH J., 1868.** Systematische Aufzählung der im grossen Kockelthale zwischen Mediasch und Blasendorf wildwachsenden Pflanzen. *Verhandlungen und Mittheilungen des Siebenbürgischen Vereins für Naturwissenschaften zu Hermannstadt*, Sibiu, **8**(18).
29. **BARTH J., 1879.** Systematisches Verzeichniss derjenigen Pflanzen, welche der Gefertigte auf mehreren Excursionen in Siebenbürgen im Jahre 1876 gesammelt hat. *Archiv des Vereines für siebenbürgische Landeskunde. Neue Folge*, Sibiu, **8**(15).
30. **BAUMGARTEN J.C.G., 1816.** *Enumeratio stirpium Magno Transsilvaniae Principatui præprimis indigenarum in usum nostratum botanophilorum conscripta, inque ordinem sexuali-naturalem concinnata*, Vindobonae, 2.
31. **BAUMGARTEN J.C.G., 1846.** *Enumerationis stirpium Transsilvaniae indigenarum Mantissa I.* Sibiu, 8, 112 p.
32. **BAVARU A., SĂLĂGEANU G., TURCU G., PARINCU Mariana, 1996.** Aspecte din flora și vegetația rezervației naturale Dumbrăveni (jud. Constanța). *Acta Botanica Horti Bucurestiensis*, București, **1994-1995**: 23-36.
33. **BĂNESCU V., 1963.** Contribuție la studiul microflorei munților Buzău. *Studii și Cercetări de Biologie, Seria Botanică*, București, **15**(2): 175-203.
34. **BÂRCĂ C., 1984.** A new association with *Quercus farnetto* in România. *Acta Botanica Horti Bucurestiensis*, București, **1983-1984**: 185-189.
35. **BÂRCĂ C., GHIURU Eliza, 1984.** Les considerations sur la cartographie des plantes médicinales du sud de la Moldavie. *Acta Botanica Horti Bucurestiensis*, București, **1983-1984**: 279-283.
36. **BÂRCĂ C., GRIGORESCU E., 1984.** Ressources des plantes tinctoriales sur les collines de Tutova. *Acta Botanica Horti Bucurestiensis* **1983-1984**: 285-288.

37. **BELDIE A., 1952.** Vegetația masivului Piatra Craiului. *Buletin Științific*, București, **4(4)**: 999-1029.
38. **BELDIE A., 1967.** *Flora și vegetația munților Bucegi*. București, Editura Academiei Române, 578 p.
39. **BLAJ Irina, 2003.** Meadow associations in the Vaslui River Basin (I). *Revue Roumanie de Biologie. Série de Biologie Végétale*, București, **48(1-2)**: 95-104.
40. **BOJŇANSKÝ V., FARGAŠOVÁ Agáta 2007.** *Atlas of Seeds and Fruits of Central and East-European Flora: The Carpathian Mountains Region*, Springer, 1046 p.
41. **BOJOR O., 1963.** Contribuții la identificarea și cartarea florei medicinale de pe versantul nordic al Munților Făgărașului până la Lunca Oltului. *Acta Botanica Horti Bucurestiensis*, București, **1961-1962**: 585-604.
42. **BOJOR O., CALCANDI Iosephina, CALCANDI V., GEORGESCU Venera, GRUIA Silvia-Marieta, HIDIOȘANU Manuela, LUNGEANU I., ȘERBĂNESCU-JITARIU Gabriela, TOMA N., 1979.** Considérations concernant la flore médicinale spontanée du département de Tulcea (Roumanie). *Revue Roumanie de Biologie. Série de Biologie Végétale*, București, **24(1)**: 11-16.
43. **BONTEA Vera, POPESCU C., 1972.** Câteva specii de micromicete și de plante-gazdă noi pentru micoflora României. *Studii și Cercetări de Biologie, Seria Botanică*, București, **24(5)**: 423-426.
44. **BORZA A., 1947-1949.** *Conspectus Florae Romaniae regionumque affinium*, Cluj, 360 p.
45. **BORZA A., 1958.** Contribuții la flora și vegetația din răsăritul României. *Contribuții Botanice*, Cluj, pp. 127-158.
46. **BORZA A., 1966.** Cercetări asupra florei și vegetației din Câmpia Română I. *Contribuții Botanice*, Cluj, (2), pp. 141-162.
47. **BORZA A., 1968.** Cercetări asupra florei și vegetației din Câmpia Română (II). *Contribuții Botanice*, Cluj-Napoca, pp. 149-183.
48. **BORZA A., 1968.** *Dicționar etnobotanic cuprinzând denumirile populare românești și în alte limbi ale plantelor din România*, București, Editura Academiei R.S.R.
49. **BORZA A., LUPȘA Viorica, 1963.** Vegetația cetății Alba Iulia. *Studii și Cercetări de Biologie*, Cluj, **14(1)**: 35-55.
50. **BORZA A., LUPȘA Viorica, 1964.** Flora și vegetația din ținutul Blajului (I). *Contribuții Botanice*, Cluj, pp. 147-166.
51. **BORZA A., LUPȘA Viorica, 1972.** Flora și aspecte de vegetație din împrejurimile Borzeștilor (Jud. Cluj). *Acta Botanica Horti Bucurestiensis*, București, **1970-1971**: 15-24.
52. **BOȘCAIU N., 1971.** *Flora și vegetația munților Țarcu, Godeanu și Cernei*. București, Editura Academiei Române, 494 p.
53. **BOȘCAIU N., 1972.** Pajiști xerice (*Festuco-Brometea* Br.-Bl. 1943) din depresiunea Caransebeș-Media. *Acta Botanica Horti Bucurestiensis*, București, **1970-1971**: 449-468.
54. **BOȘCAIU N., 1975.** Aspecte de vegetație din rezervația dunelor maritime de la Agigea. *Studii și Comunicări de Științe Naturale. Muzeul Brukenthal*, Sibiu, **19**: 81-93.
55. **BOȘCAIU N., GERGELY I., CODOREANU V., RAȚIU O., MICLE F., 1966.** Flora și vegetația rezervației naturale Defileul Crișului Repede. Flora Spermafitică. *Contribuții Botanice*, Cluj, pp. 112-150.
56. **BOȘCAIU N., GERGELY I., CODOREANU V., RAȚIU O., MICLE F., 1966.** Flora și vegetația Defileului Crișului Repede. Descrierea asociațiilor. *Contribuții Botanice*, Cluj, pp. 167-258.

57. **BOȘCAIU N., LUPȘA Viorica, RESMERIȚĂ I., COLDEA G., SCHNEIDER Erika, 1971.** Vegetația lemnoasă mezo-xerotermă (Orno-Cotinetalia) din Defileul Dunării. *Ocotirea Naturii*, București, **15**(1):49-55.
58. **BOȘCAIU N., RESMERIȚĂ I., 1969.** Vegetația ierboasă xerofilă de aluviuni din sectorul Valea Eșelnița-Valea Mraconiei al Defileului Dunării. *Studii și Cercetări de Biologie, Seria Botanică*, București, **21**(3): 209-216.
59. **BOȘCAIU N., TÄUBER F., RĂULEA Maria, 1984.** Aspecte de vegetație de la Râpa Roșie (jud. Alba). *Ocotirea Naturii și Mediului Înconjurător*, București, **28**(1): 36-44.
60. **BRÂNDZĂ D., 1879-1883.** *Podromul Florei Române sau enumerația plantelor până astăzi cunoscute în Moldova și Valachia*, București, 568 p.
61. **BRÂNDZĂ D., 1898.** *Flora Dobrogei*, București, Institutul de Arte Grafice Carol Göbl, 490 p.
62. **BUCUR N., DOBRESCU C., TURCU G., LIXANDRU G., TEȘU C., 1961.** Contribuții la studiul halofiliei plantelor din pășuni și fânețe de sărătură din depresiunea Jijia-Bahlui (partea a III-a). *Studii și Cercetări Științifice. Biologie și Științe Agricole*, Iași, **12**(1): 170-190.
63. **BUCUR N., TURCU L., 1966.** Asociația de *Puccinellia distans* din depresiunea Jijia-Bahlui. *Studii și Cercetări de Biologie, Seria Botanică*, București, **18**(2): 137-142.
64. **BUCUR N., TURCU L., TEȘU C., MERLESCU E., 1967.** Stațiunea cu *Leuzea salina* din lunca Bahluiului de la Brătuleni-Iași. *Studii și Cercetări de Biologie, Seria Botanică*, București, **19**(3): 273-286.
65. **BUIA A., 1959.** Plante rare pentru Flora R.P.R. existente în Oltenia. *Ocotirea Naturii*, **4**:13-42.
66. **BUIA A., 1963.** Les association à *Nardus stricta* L. de la R. P. R. *Revue Roumanie de Biologie. Série de Botanique*, București, **8**(2): 119-137.
67. **BUIA A., MIHĂILĂ-POPESCU Ana, 1952.** Contribuții la flora regiunii Craiova. *Buletin Științific*, București, **4**(3): 519-536.
68. **BUIA A., PĂUN M., 1956.** Materiale pentru flora muntelui Buila, raionul Vâlcea, regiunea Pitești. *Studii și Cercetări de Biologie*, Cluj, **7**(1-4): 85-105.
69. **BUIA A., PĂUN M., 1960.** Plante noi și rare din Oltenia. *Contribuții Botanice*, Cluj, pp. 141-147.
70. **BUIA A., PĂUN M., MALOȘ C., OLARU Mariana, 1961.** *Ghid geobotanic pentru Oltenia*. București, Societatea de Științe Naturale și Geografie, 46 p.
71. **BUICULESCU Ileana, 1972.** *Nardeto-Festucetum tenuifoliae* (Klika et Šmarda) com. nov., o noua asociație în vegetația țării noastre. *Studii și Cercetări de Biologie, Seria Botanică*, București, **24**(4): 261-272.
72. **BUJOREAN G., COSTE I., 1970.** Beiträge zum stadium der anthropogenen assoziationen aus der Beregsău-aue (Temesch-Ebene). *Revue Roumanie de Biologie. Série de Botanique*, București, **15**(6): 385-397.
73. **BUJOREAN G., GRIGORE S. 1967.** Contribuții la studiul asociațiilor de buruieni din Banat. *Contribuții Botanice*, Cluj, pp. 53-75.
74. **BUJOREAN G., POPESCU P.C., 1966.** Rezervația naturală Domogled. *Ocotirea Naturii*, București, **10**(1): 5-29.
75. **BURDUJA C., 1954.** Note floristice relative la Moldova și Dobrogea (cu unele observațiuni asupra vegetației de dune). *Studii și Cercetări Științifice*, Iași, **5**(1-2): 337-361.
76. **BURDUJA C., 1973.** *Seseli hippomarathrum* Jacq. în Flora României. *Ocotirea Naturii*, București, **17**(2):197-201.

77. **BURDUJA C., HOREANU C., 1970.** Contributions à la connaissance de la végétation de la réserve de dunes marines d'Agigea. *Analele Științifice ale Universității „Al. I. Cuza” Iași*, Iași, **16(2)**: 359-362.
78. **BURDUJA C., MIHAI G., SÂRBU I., 1974.** Cercetări asupra florei și vegetației din masivul „Ghindăoani-Tupilați” – Neamț. *Studii și Cercetări de Geologie, Geografie, Biologie. Seria Botanică-Zoologie*, Piatra Neamț, **2**: 59-84.
79. **BURDUJA C., MIHAI G., SÂRBU I., 1976.** Aspecte de vegetație de la Vulturi-Popricani (jud. Iași). *Studii și Cercetări de Biologie, Seria Botanică*, București, **28(2)**: 105-113.
80. **BURDUJA C., TOMA C., LAZĂR Maria, 1963.** Materiale pentru flora localității Cotnari și împrejurimi. *Studii și Cercetări Științifice, Biologie și Științe Agricole*, Iași, **14(1)**: 23-44.
81. **BURESCU P., 1998.** Contributions to the study of reed swamp and moor vegetation in North-Western Romania *Angelico-Cirsietum cani* ass. nova. *Revue Roumanie de Biologie. Série de Biologie Végétale*, București, **43(2)**: 165-172.
82. **BURNAZ Silvia, 2007.** Butterflies (Ord. Lepidoptera, S. Ord. Rhopalocera) of Zlaști Valley (Poiana Ruscă Mountains, Western Carpathians, Romania). *Sargetia. Acta Musei Devensis. Series Scientia Naturae*, Deva, **20**: 99-116.
83. **BURNAZ Silvia, 2007.** Data concerning butterflies (Ord. Lepidoptera, S. Ord. Rhopalocera) of Nandru Valley (Poiana Ruscă Mountains, Western Carpathians, Romania). *Sargetia. Acta Musei Devensis. Series Scientia Naturae*, Deva, **20**: 128-148.
84. **CALCANDI V., CALCANDI Josephina, LUNGEANU I., 1976.** Contribuții la identificarea și evaluarea cantitativă și calitativă a plantelor medicinale din flora spontană a versantului nordic a Munților Zarandului. *Acta Botanica Horti Bucurestiensis*, București, **1975-1976**: 265-271.
85. **CALCANDI V., MITROIU-RĂDULESCU Natalia, BOJOR O., CALCANDI J., GEORGESCU V., GRUIA S., GUJA M., LUNGEANU I., MIHĂILESCU-FIRA Silvia, ȘERBĂNESCU-JITARU Gabriela, TARPO Elena, TOMA N., 1976.** Contribution à l'identification et à l'évaluation des plantes médicinales de la flore spontanée du département de Dâmbovița. *Acta Botanica Horti Bucurestiensis*, București, **1975-1976**: 247-255.
86. **CHIFU T., MÂNZU C., 2002.** Asociații de pajiști din bazinul Moldoviței (jud. Suceava). *Buletinul Grădinii Botanice Iași*, Iași, **11**: 123-132.
87. **CHIFU T., SÂRBU I., 2002.** O nouă contribuție la studiul fitocenologic al pădurilor din Moldova (România). *Buletinul Grădinii Botanice Iași*, Iași, **11**: 107-122.
88. **CHIFU T., SÂRBU I., ȘTEFAN N., ȘURUBARU B., ZAMFIRESCU Oana, 1998.** Fitocenoze din clasa *Agrostietea stoloniferae* Oberd. in Oberd et al. 1967 din bazinul inferior al Jijiei. *Buletinul Grădinii Botanice Iași*, Iași, **7**: 79-94.
89. **CHIFU T., ȘTEFAN N., FLOREA Daniela, 1973.** Vegetația din bazinul râului Suceava(II). *Studii și Cercetări de Biologie, Seria Botanică*, București, **25(4)**: 303-312.
90. **CHIFU T., ȘTEFAN N., ONOFREI T., 1974.** Conspectul plantelor cormofite din bazinul pârâului Nemțișor (jud. Neamț). *Studii și Cercetări de Geologie, Geografie, Biologie. Seria Botanică-Zoologie*, Piatra Neamț, **2**: 85-107.
91. **CHIFU T., ȚUPU Eliza, 2009.** Phytocenoses specific to the vegetation of Dobrogea. *Romanian Journal of Biology. Plant Biology*, București, **54(1)**: 47-59.
92. **CIOCÂRLAN V., 1968.** Contribuții floristice asupra Stâncii Tohanilor. *Studii și Cercetări de Biologie, Seria Botanică*, București, **20(3)**: 211-216.
93. **CIOCÂRLAN V., 1969.** Asociații vegetale noi din bazinul subcarpatic al Slănicului de Buzău. *Lucrările științifice ale Institutului Agronomic*, București.

94. **CIOCÂRLAN V., 1969.** Asociații vegetale noi din bazinul subcarpatic al Slănicului de Buzău (II). *Studii și Cercetări de Biologie, Seria Botanică*, București, **21(6)**: 419-428.
95. **CIOCÂRLAN V., 1970.** Contribuții la flora României. *Studii și Cercetări de Biologie, Seria Botanică*, București, **22(5)**: 371-382.
96. **CIOCÂRLAN V., 1972.** Flora vasculară a Depresiunii Piclele. *Comunicări și referate. Muzeul de Științele Naturii, Ploiești*.
97. **CIOCÂRLAN V., 2000.** *Flora ilustrată a României. Pteridophyta et Spermatophyta*. București, Edit. Ceres, 1138 p.
98. **CIOCÂRLAN V., 2006.** Contributions to the knowledge of some rare plant species in the Flora of Romania. *Buletinul Grădinii Botanice Iași, Iași*, **13**: 81-84.
99. **CIOCÂRLAN V., COSTEA M., 1997.** Flora rezervației botanice Dealul Alah Bair (jud. Constanța). *Acta Botanica Horti Bucurestiensis*, București, **1995-1996**, pp. 97-104.
100. **CIOCÂRLAN V., DONIȚĂ N., TURCU G., 1969.** Contribuții floristice din Defileul Dunării, sectorul Cozla-Berzasca (Jud. Caransebeș). *Studii și Cercetări de Biologie, Seria Botanică*, București, **21(3)**: 205-208.
101. **CIOCÂRLAN V., SÂRBU I., 1998.** Flora rezervației biosferei Delta Dunării. Addenda et Corrigenda. *Buletinul Grădinii Botanice Iași, Iași*, **7**: 97-100.
102. **CIOCÂRLAN V., UNGUREANU Livia, TURCU G., COSMIN Silvia, MARIN Jeana, 1984.** Recherches sur la flore ségétale du Delta du Danube. *Acta Botanica Horti Bucurestiensis*, București, **1983-1984**, pp. 159-162.
103. **CIUCĂ Maria, 1984.** *Flora și vegetația pajiștilor din Munții Ciucaș*, București, Editura Academiei Republicii Socialiste România, 148 p.
104. **CIURCHEA Maria, 1963.** Aspecte din vegetația fânețelor de la Cheia. *Comunicări de Botanică*, București, **2(2)**: 77-91.
105. **CIURCHEA Maria, 1964.** Aspecte de vegetație de pe valea Boholțului (raionul Făgăraș). *Contribuții Botanice*, Cluj, pp. 249-264.
106. **CIURCHEA Maria, 1964.** Aspecte de vegetație din împrejurimile orașului Râmnicu Vâlcea. *Contribuții Botanice*, Cluj, pp. 265-277.
107. **CIURCHEA Maria, 1966.** Aspecte din vegetația de pe valea Oltului între Gura Văii și Cornetu (raionul Râmnicu-Vâlcea). *Contribuții Botanice*, Cluj, (2), pp. 127-140.
108. **CIURCHEA Maria, 1969.** Bemerkungen über die thermophilen elemente aus dem Olt tal zwischen der Cozia und Turnu-Roșu talenge. *Revue Roumanie de Biologie. Série de Botanique*, București, **11(3)**: 199-204.
109. **CIURCHEA Maria, 1971.** Vegetația pajiștilor din bazinul inferior al pârâului Călinești (jud. Vâlcea). *Studia Universitatis Babeș-Bolyai, Seria Biologia*, Cluj-Napoca, **1**: 17-25.
110. **CÂNDEA MARIA, 1978.** Conspectul sistematic al plantelor vasculare de pe Dealul Cetății Deva, *Sargetia, Acta Musei Devensis, Seria Scientia Naturae*, **11-12**: 139-156.
111. **COLDEA G., 1968.** *Ophrys sphegodes* Mill. în flora României. *Studii și Cercetări de Biologie, Seria Botanică*, București, **20(2)**: 137-140.
112. **COLDEA G., 1973.** Pajiștile mezo-xerofile din Munții Plopiș. *Studii și Cercetări de Biologie, Seria Botanică*, București, **25(6)**: 487-496.
113. **COLDEA G., 1978.** Vegetația fontinală și palustră din Munții Plopiș. *Studii și Cercetări de Biologie, Seria Botanică*, București, **30(2)**: 125-134.
114. **COLDEA G., 1979.** Pajiștile de luncă din zona munților Plopiș. *Contribuții Botanice*, Cluj-Napoca, pp. 163-174.

115. **COLDEA G., 1981.** Pajiștile mezofile din Munții Plopiș. *Studii și Cercetări de Biologie, Seria Botanică*, București, **33**(1): 45-54.
116. **COLDEA G., 1990.** *Munții Rodnei. Studiu geobotanic.* Editura Academiei Române, București, 180 p.
117. **COROI Ana-Maria, 1997.** Contribuții la studiul florei vasculare din bazinul râului Milcov (jud. Vrancea). *Buletinul Grădinii Botanice Iași, Iași*, **6**(2): 409-412.
118. **COROI Ana-Maria, 2001.** *Flora și vegetația din bazinul Râului Milcov.* Editura Technopress, Iași, 411 p.
119. **COROI M., 2001.** *Flora și vegetația din bazinul râului Șușița.* Editura Technopress, Iași, 398 p.
120. **COSTACHE I., 2007.** Consideration on the wooden river meadow associations in the lower basin of the Motru river. *Acta Botanica Horti Bucurestiensis*, București, **34**: 29-38.
121. **COSTE I., 1979.** Beiträge zum stadium der *Molinio-Arrhenatheretea* Tx. (1937) 1970 im Locva-Gebirge (Südwesten Rumäniens). *Revue Roumanie de Biologie. Série de Biologie Végétale*, București, **24**(1): 17-26.
122. **COSTE I., ARSENE G., AVRĂMUȚ O., 1995.** Cercetări privind fitocenologia speciei *Chrysopogon gryllus* (L.) Trin. în sud-vestul României. *Studii și Cercetări de Biologie, Seria Botanică*, București, **47**(2): 119-136.
123. **COSTE I., POP A., RUSU I., AVRĂMUȚ O., 1993.** Vegetația mezoxerotermă de pe solurile sărăturate din SV României (Banat). *Studii și Cercetări de Biologie, Seria Botanică*, București, **45**(2): 207-218.
124. **CRISTEA V., CSŪRÖS Ș., 1976.** Aspecte din vegetația pantelor erodate ale podișului Secașelor. *Contribuții Botanice*, Cluj-Napoca, pp. 103-110.
125. **CRISTEA V., CSŪRÖS Ș., 1979.** Studiul fitocenologic al pajiștilor din partea superioară a interfluviului Secașelor (jud. Sibiu). *Studii și Comunicări de Științe Naturale. Muzeul Brukenthal*, Sibiu, **23**: 163-185.
126. **CRISTEA V., DRĂGULESCU C., 1976.** Contribuții la studiul ecologic al unor fitocenoze din Transilvania. *Contribuții Botanice*, Cluj-Napoca, pp. 133-140.
127. **CRISTEA V., HODIȘAN I., POP I., BECHIȘ Emilia, GROZA G., GĂLAN P., 1990.** Reconstrucția ecologică a haldelor de steril minier I. Dezvoltarea vegetației spontane. *Contribuții Botanice*, Cluj-Napoca, pp. 33-37.
128. **CRISTEA V., PREDĂ M., 1981.** Contribuții la cunoașterea productivității pajiștilor din Podișul Secașelor. *Contribuții Botanice*, Cluj-Napoca, pp. 117-123.
129. **CRISTUREAN I., 1974.** Beiträge zur kenntnis halophilen vegetation aus dem hügeligen gebiet von Bistritza (Bezirk Bistritza-Nasaud). *Acta Botanica Horti Bucurestiensis*, **1974**: 203-223.
130. **CRISTUREAN I., 1976.** Vegetația pășunilor și fânețelor din bazinul inferior al Bistriței (Județul Bistrița-Năsăud). *Acta Botanica Horti Bucurestiensis*, **1975-1976**: 289-296.
131. **CRISTUREAN I., ȚECULESCU-IONESCU Venera, 1970.** Asociații vegetale din rezervația naturală „Pădurea Hagieni”. *Acta Botanica Horti Bucurestiensis*, București, pp. 245-279.
132. **CSAPÓ I., 1951.** Cartografierea solurilor din regiunea Cluj-Florești. *Buletin Științific*, București, **3**(1): 113-203.
133. **CSATÓ J., 1869.** A Székásvölgy flórája és madárfaunája. *Magyar Orvosok és Természetvizsgálók XIII-ik naggyűlésének történeti vázlatá és munkálatai*, Eger, **4**.
134. **CSATÓ J., 1873.** A Sztrigy mentének s mellékvölgyeinek természetrajzi leírása, *Erdélyi Múzeum-Egylet Évkönyvei*, Cluj, **6**:104-139.

135. **CSERGŐ Anna-Mária, FRINK J.P., 2003.** Some phytocoenological and population structure features of *Fritillaria meleagris* L. in the upper Șard valley (Cluj county, Romania). *Contribuții Botanice*, Cluj-Napoca, **38**(2): 163-172.
136. **CSERGŐ Anna-Mária, GOIA Irina, 1999.** Particularitatea fitogeografică și eco-protectivă a fitocenozelor edificate de *Sesleria rigida* ssp. *rigida* Heuff. din Carpații Românești. *Studii și cercetări. Biologie. Muzeul Bistrița-Năsăud*, Bistrița-Năsăud, **5**: 123-132.
137. **CSERNI B., 1879.** Gyulafehérvár környékének növényzete. *Gyulafehérvári Római Katolikus Nagy-gymnasium értesítője*, **8**, 34 p.
138. **CSŰRÖS Ș., 1970.** Despre vegetația ierboasă a luncilor din Transilvania. *Contribuții Botanice*, Cluj-Napoca, pp. 123-143.
139. **CSŰRÖS Ș., CSŰRÖS-KÁPTALAN Margareta, 1966.** Caracterizarea unor asociații de plante din Transilvania pe baza indicilor ecologici. *Contribuții Botanice*, Cluj, (2), pp. 163-179.
140. **CSŰRÖS Ș., CSŰRÖS-KÁPTALAN Margareta, 1973.** Cercetări fitocenologice în valea Hăpriei și pe dealul Bilac (Jud. Alba). *Contribuții Botanice*, Cluj-Napoca, pp. 183-193.
141. **CSŰRÖS Ș., CSŰRÖS-KÁPTALAN Margareta, 1988.** Caracterizarea ecologică a unor asociații de pe muntele Scărișoara-Belioara (Jud. Alba). *Contribuții Botanice*, Cluj-Napoca, pp. 97-112.
142. **CSŰRÖS Ș., FIZITEA M., 1990.** Cercetări de vegetație în împrejurimile localității Periam-Port (Jud. Timiș). *Contribuții Botanice*, Cluj-Napoca, pp. 3-16.
143. **CSŰRÖS Ș., GERGELY I., 1959.** Stațiuni noi ale speciei *Artemisia lobelii* All. în Republica Populară Română. *Studii și Cercetări de Biologie*, Cluj, **10**(1): 123-127.
144. **CSŰRÖS Ș., KOVÁCS A., 1962.** Cercetări fitocenologice în raioanele Sighișoara și Agnita. *Contribuții Botanice*, Cluj, pp. 205-232.
145. **CSŰRÖS Ș., POP I., 1965.** Considerații generale asupra florei și vegetației masivelor calcaroase din Munții Apuseni. *Contribuții Botanice*, Cluj, pp. 113-131.
146. **CSŰRÖS Ș., POP I., HODIȘAN I., CSŰRÖS-KÁPTALAN Margareta, 1968.** Cercetări floristice și de vegetație între Orșova și Eșelnița. *Contribuții Botanice*, Cluj-Napoca, pp. 277-312.
147. **CSŰRÖS Ș., RESMERIȚĂ I., 1960.** Studii asupra pajiștilor de *Festuca rubra* L. din Transilvania. *Contribuții Botanice*, Cluj, pp. 149-173.
148. **CSŰRÖS Ș., RESMERIȚĂ I., CSŰRÖS-KÁPTALAN Margareta, GERGELY I., 1961.** Contribuții la cunoașterea pajiștilor din Câmpia Transilvaniei și unele considerațiuni cu privire la organizarea terenului. *Studia Universitatis Babeș-Bolyai, Seria Biologia*, Cluj-Napoca, **2**: 15-61.
149. **CSŰRÖS-KÁPTALAN Margareta, 1962.** Aspecte din vegetația Cheii Turului. *Studia Universitatis Babeș-Bolyai, Seria Biologia*, Cluj-Napoca, **1**: 17-31.
150. **CSŰRÖS-KÁPTALAN Margareta, 1964.** Cercetări geobotanice asupra pajiștilor de deal din bazinul Văii Turului. *Studia Universitatis Babeș-Bolyai, Seria Biologia*, Cluj-Napoca, **2**: 19-28.
151. **CSŰRÖS-KÁPTALAN Margareta, 1965.** Studii asupra mlaștinii de lângă comuna Vâlcele (raionul Turda). *Studia Universitatis Babeș-Bolyai, Seria Biologia*, Cluj-Napoca, **1**: 31-35.
152. **CSŰRÖS-KÁPTALAN Margareta, 1965.** Vegetația halofilă din Valea Aitonului. *Contribuții Botanice*, Cluj, pp. 221-229.
153. **CSŰRÖS-KÁPTALAN Margareta, 1971.** Despre *Agrosteto-Festucetum sulcatae* și încadrarea ei taxonomică. *Contribuții Botanice*, Cluj-Napoca, pp. 193-201.

154. **CSŪRÖS-KÁPTALAN Margareta, 1975.** Aspecte de vegetație din împrejurimile stațiunii balneare Vața (Jud. Hunedoara). *Contribuții Botanice*, Cluj-Napoca, pp. 117-120
155. **CSŪRÖS-KÁPTALAN Margareta, CIURCHEA Maria, SZÁSZ Elisabeta, 1964.** Observații fitocenologice și ecologice în valea Popeștilor (Cluj). *Contribuții Botanice*, Cluj, pp. 265-273.
156. **CSŪRÖS-KÁPTALAN Margareta, MOCANU Mariana, 1968.** Aspecte din vegetația împrejurimilor localității Sînnicoară-Cluj. *Studia Universitatis Babeș-Bolyai, Seria Biologia*, Cluj-Napoca, 2: 19-24.
157. **CSŪRÖS-KÁPTALAN Margareta, ODANGIU Adriana, 1969.** Vegetația din valea Arieșului între comuna Cheia și pârâul Hășdate. *Contribuții Botanice*, Cluj-Napoca, pp. 223-232.
158. **CZETZ A., 1872.** Azon növények névlajstroma, melyeket én (Czetz) kaptam és szárítottam 1850-től fogva. *Erdélyi Múzeum-Egylet Évkönyvei*, Cluj, 4. VI. k. I. füz. 10, hol azt Herman Ottó közli „Czetz Antal emlékezete” mellékletéül.
159. **DANCIU M., 1972.** Asociațiile de rogoz din mlaștina de la Ozunca. *Studii și Cercetări de Biologie, Seria Botanică*, București, 24(2): 83-94.
160. **DANCIU M., INDREICA A., LÁSZLÓ T., 2005.** Contributions to the knowledge of *Seseli hippomaranthrum*'s ecology and distribution in Romania. *Acta Botanica Horti Bucurestiensis* 32: 57-62.
161. **DARABAN Mihaela, 2007.** *Cercetări floristice și fitocenologice în parcul natural Vânători-Neamț*. Iași, Universitatea „Al. I. Cuza”, Teză de doctorat.
162. **DIACONESCU Florița, 1971.** Materiale pentru flora vasculară a masivului Leaota. *Comunicări de Botanică*, București, 12: 185-204.
163. **DIHORU G., 1966.** Date noi despre flora Dobrogei. *Studii și Cercetări de Biologie, Seria Botanică*, București, 18(5): 433-436.
164. **DIHORU G., 1966.** Frecvența speciilor ierboase în pajiștile de la Babadag. *Studii și Cercetări de Biologie, Seria Botanică*, București, 18(6): 539-548.
165. **DIHORU G., 1967.** Flora ierboasă din parchetele de la Babadag (reg. Dobrogea). *Contribuții Botanice*, Cluj-Napoca, pp. 111-117.
166. **DIHORU G., 1969.** Taxonomia speciilor *Festuca pratensis* Hudson și *Festuca arundinacea* Schreber. *Studii și Cercetări de Biologie, Seria Botanică*, București, 21(5): 343-350.
167. **DIHORU G., 1975.** *Învelișul vegetal din Muntele Siriu*. București, Editura Academiei Române, 216 p.
168. **DIHORU G., 1977.** Poluarea, factor ecologic paranatural. *Studii și Cercetări de Biologie, Seria Botanică*, București, 29(1): 55-60.
169. **DIHORU G., ANDREI M., CRISTUREAN I., 1972.** Flora teritoriului dintre Valea Mraconiei și Depresiunea Dubova (Defileul Dunării). *Acta Botanica Horti Bucurestiensis*, București, 1970-1971: 479-514.
170. **DIHORU G., CHISĂLIȚĂ I., 2001.** Învelișul vegetal de pe haldele de la Moldova Nouă. *Acta Botanica Horti Bucurestiensis*, București, 29: 233-240.
171. **DIHORU G., CRISTUREAN I., ANDREI M., 1973.** Vegetația dintre valea Mraconiei-depresiunea Dubova din Defileul Dunării. *Acta Botanica Horti Bucurestiensis*, București, 1972-1973: 353-423.
172. **DIHORU G., DIHORU Alexandrina, 1982.** Flora sinantropă a depresiunii Cheia din județul Prahova. *Studii și Cercetări de Biologie, Seria Botanică*, București, 34(2): 97-100.
173. **DIHORU G., DIHORU Alexandrina, 1983.** Flora sinantropă din Poiana Brașov. *Studii și Cercetări de Biologie, Seria Botanică*, București, 35(2): 87-95.

174. **DIHORU G., DONIȚĂ N., 1970.** *Flora și vegetația podișului Babadag*. București, Editura Academiei Române, 438 p.
175. **DIHORU G., NEGREAN G., 1969.** Dealurile Tohani, o insulă de vegetație pontic-balcanică. *Studii și Cercetări de Biologie, Seria Botanică*, București, **21**(3): 197-204.
176. **DIHORU G., NEGREAN G., 1975.** Cenotaxoni noi din al. *Polygonion avicularis*. *Studii și Cercetări de Biologie, Seria Botanică*, București, **27**(1): 3-8.
177. **DIHORU G., NEGREAN G., 1976.** Sintaxoni specifici Deltei Dunării. *Peuce. Studii de științele naturii. Muzeul Deltei Dunării*, Tulcea, **5**: 101-118.
178. **DIHORU G., NEGREAN G., 2009.** *Cartea roșie a plantelor vasculare din România*, București, Editura Academiei Române, 630 p.
179. **DIHORU G., RĂDULESCU-IVAN Doina, 1960.** Observații asupra florei și vegetației spontane din Grădina Botanică București. *Acta Botanica Horti Bucurestiensis*, București, **1959**, pp. 55-85.
180. **DOBRESCU C., 1950.** Materiale pentru flora și vegetația regiunii Nișcov (Buzău). *Studii și Cercetări Științifice*, Iași, **1**(1): 370-398.
181. **DOBRESCU C., 1954.** Două plante noi pentru flora R.P.R.: *Asperula moldavica* Dobr.; nov. sp. și *Centaurea glastifolia* L. *Comunicările Academiei R.P.R.*, **4**(7-8): 389-396.
182. **DOBRESCU C., 1970.** Contribuții la cunoașterea asociațiilor vegetale ierboase din lunca Bârladului superior și a afluenților săi. *Analele Științifice ale Universității „Al. I. Cuza” Iași*, Iași, **16**(2): 333-345.
183. **DOBRESCU C., 1971.** Contribuții la studiul pajiștilor xerofile din bazinul superior al Bârladului. *Analele Științifice ale Universității „Al. I. Cuza” Iași*, Iași, **17**(2): 413-424.
184. **DOBRESCU C., EFTIMIE Elena, MITITELU D., PASCAL P., 1969.** Aspecte floristice și geobotanice cu privire la pădurea și pajiștile de la Mârzești – Iași. *Analele Științifice ale Universității „Al. I. Cuza” Iași*, Iași, **1**: 165-179.
185. **DOBRESCU C., GHENCIU V., 1974.** Contribuții la cunoașterea florei Lacului Roșu și a împrejurimilor sale (Carpații Orientali). *Studii și Cercetări de Geologie-Geografie-Biologie. Seria Botanică-Zoologie*, Piatra Neamț, **22**: 31-48.
186. **DOBRESCU C., VIȚALARIU G., 1973.** Un nou cenotaxon în vegetația Moldovei. *Analele Științifice ale Universității „Al. I. Cuza” Iași*, Iași, **19**(1): 145-147.
187. **DOBRESCU C., VIȚALARIU G., 1981.** Contribuții fitocenologice din Moldova. *Analele Științifice ale Universității „Al. I. Cuza” Iași*, Iași, **27**: 12-18.
188. **DOBRESCU C., VIȚALARIU G., 1984.** Contribuții la studiul vegetației din Moldova. *Analele Științifice ale Universității „Al. I. Cuza” Iași*, Iași, **30**: 52-54.
189. **DOCEA E., 1952.** Contribuții la cunoașterea florei micologice a regiunii Oradea. *Buletin Științific*, București **4**(3): 505-506.
190. **DOLTU M.I., POPESCU A., SANDA V., NEDELICU G.A., 1984.** Analiza cormofitelor din Câmpia Munteniei. *Studii și Comunicări de Științe Naturale. Muzeul Brukenthal*, Sibiu, **26**: 49-124.
191. **DOLTU M.I., SANDA V., POPESCU A., 1983.** Caracterizarea ecologică și fitocenotică a florei terenurilor nisipoase din România. *Studii și Comunicări de Științe Naturale. Muzeul Brukenthal*, Sibiu, **25**: 87-151.
192. **DONIȚĂ N., DIHORU G., BÂNDIU C., 1966.** Asociații de salcie (*Salix alba* L.) din luncile Câmpiei Române. *Studii și Cercetări de Biologie, Seria Botanică*, București, **18**(4): 341-324.
193. **DRĂGULESCU C., 1986.** Molinietele cu *Peucedanum rochelianum* Heuff. în sudul Transilvaniei. *Studii și Cercetări de Biologie, Seria Botanică*, București, **38**(1): 28-37.

194. **DRĂGULESCU C., 1995.** *Flora și vegetația din bazinul Văii Sadului*. Sibiu, Editura Constant, 355 p.
195. **DRĂGULESCU C., 2003.** *Cormoflora județului Sibiu*. Brașov, Editura Pelecanus, 533 p.
196. **DRĂGULESCU C., 2007.** The riverside thickets of the Saxon Villages area of the south-east Transylvania (Romania). *Transylvanian Review of Systematical and Ecological Research*, Sibiu, **4**: 43-54.
197. **ELIADE Eugenia, 1962.** Date asupra microflorei din Oltenia și Banat. *Studii și Cercetări de Biologie, Seria Botanică*, București, **14**(4): 429-458.
198. **ELIADE Eugenia, 1969.** Cercetări asupra Erysiphaceelor din zona Porțile de Fier – România. *Analele Universității București, Seria Biologie Vegetală*, București, **18**: 105-110.
199. **ELIADE Eugenia, 1990.** Monografia Erysiphaceelor din România. *Acta Botanica Horti Bucurestiensis*, București, **1989-1990**: 107-574.
200. **ELIADE Eugenia, ANDREI M., 1968.** Contribuție la cunoașterea florei micologice din zona inundabilă a Dunării, sectorul Crapina-Jijila. *Analele Universității București, Seria Științele Naturii*, București, **17**: 223-226.
201. **ELIADE Eugenia, CRISTUREAN I., 1971.** Contribuții la cunoașterea microflorei din zona deluroasă a Bistriței (Jud. Bistrița-Năsăud). *Analele Universității București, Seria Biologie Vegetală*, București, **20**: 75-87.
202. **ELIADE Eugenia, ROMAN T., 1963.** Micromicete parazite pe plante din regiunea Deltei Dunării. *Analele Universității București, Seria Științele Naturii*, București, **38**(12): 61-70.
203. **ERCSEI J., 1844.** *Nemes Tordamegye flórája*, Cluj, 182 p.
204. **FĂGĂRAȘ M., 2007.** The flora of „Herghelie marsch” natural Reserve (Constanța County). *Buletinul Grădinii Botanice Iași, Iași*, **14**: 87-92.
205. **FĂGĂRAȘ M., GHIDUȘ Daniela, 2005.** Observations about the ruderalization grade of beaches natural vegetation in Constanța city area. *Acta Botanica Horti Bucurestiensis*, București, **32**: 77-82.
206. **FIȘTEAG G., POPESCU A., SANDA V., 1990.** Cercetări ecologice la unele specii furajere de pe grindul Sărăturile (Delta Dunării). *Studii și Cercetări de Biologie, Seria Botanică*, București, **42**(2): 137-148.
207. **FREYN J., 1876.** Az 1871-73. évben Magyarország keleti részeiben gyűjtött növények jegyzéke, *Mathematikai és Természettudományi Közlemények*, Budapest, **13**:65-130.
208. **FRONIUS F.F., 1858.** Flora von Schässburg. Ein Beitrag zur Flora von Siebenbürgen. *Program des evangelischen Gymnasiums in Schässburg und der damit verbundenen Lehranstalten, zum Schluss des Schuljahres 1857/8.*, Brașov, **8**, 98 p.
209. **FUSS M., 1846.** Verzeichniss derjenigen Pflanzen, welche entweder ausschliesslich, oder doch hauptsächlich in Siebenbürgen wildwachsend angetroffen werden, nebst Angabe ihres Fundortes und der wichtigsten Synonimen. *Archiv des Vereins für siebenbürgische Landeskunde. Alte Folge*, Sibiu **8**(2).
210. **FUSS M., 1854.** Bericht über den Stand der Kenntniss der Phanerogamen Flora Siebenbürgens mit dem Schlusse des Jahres 1853. *Programm des Gymnasiums A. C. Zu Hermannstadt für das Schuljar 1853/4*. Sibiu, **4**, 31 p.
211. **FUSS M., 1866.** Flora Transsilvaniae excursoria; munificencia Societatis pro illustranda Transilvaniae cognitione et Excellentissimi D. Archiepiscopi Dr. L. Haynald. *Societas Naturae -Curiosum Transsilvanica*, Sibiu, **8**, 864 p.
212. **FUSS M., 1867.** Herbarium Normale Transsilvanicum. Centuria IV, *Verhandlungen und Mittheilungen des siebenbürgischen Vereins für Naturwissenschaften in Hermannstadt*, Sibiu, **18**:180-187.

213. **FUSS M., 1869.** Herbarium Normale Transsilvanicum. Centuria IX, *Verhandlungen und Mittheilungen des siebenbürgischen Vereins für Naturwissenschaften in Hermannstadt*, Sibiu, **20**:178-185.
214. **GEORGESCU C.C., 1965.** Betrachtungen über einige thermophile hauptsächlich südländische elemente in der flora Rumanies. *Revue Roumanie de Biologie. Série de Botanique*, București, **10**(1-2): 43-49.
215. **GEORGESCU C.C., 1965.** Considerații asupra unor elemente termofile, în special sudice, din flora României. *Studii și Cercetări de Biologie, Seria Botanică*, București, **17**(4-5): 397-402.
216. **GERGELY I., 1957.** Studii de vegetație pe „Colții Trascăului”. *Studii și Cercetări de Biologie*, Cluj, **8**(1-2): 95-131.
217. **GERGELY I., 1958.** Contribuții la cunoașterea vegetației din jurul orașului Petroșani. *Contribuții Botanice*, Cluj, pp. 165-168.
218. **GERGELY I., 1960.** Relații cenologice și date noi asupra răspîndirii stejarului pufos (*Quercus pubescens* Willd.) în regiunea Cluj. *Contribuții Botanice*, Cluj, pp. 222-229.
219. **GERGELY I., 1964.** Pajiștile mezofile din depresiunea Trascăului. *Contribuții Botanice*, Cluj, pp. 225-228.
220. **GERGELY I., 1966.** Vegetația helofilă (palustră) din depresiunea Trascăului. *Contribuții Botanice*, Cluj, (2), pp. 57-67.
221. **GERGELY I., 1967.** Pajiști de stâncării din partea nordică a munților Trascăului. *Contribuții Botanice*. *Contribuții Botanice*, Cluj-Napoca, pp. 132-143.
222. **GERGELY I., 1968.** Date floristice din partea nordică a munților Trascăului *Studii și Cercetări de Biologie, Seria Botanică*, București, **20**(2): 133-136.
223. **GERGELY I., 1969.** Pajiști mezofile din partea nordică a munților Trascăului. *Contribuții Botanice*, Cluj-Napoca, pp. 191-209.
224. **GERGELY I., 1970.** Asociații stepice montane din partea nordică a munților Trascăului. *Contribuții Botanice*, Cluj-Napoca, pp. 167-181.
225. **GERGELY I., HODIȘAN I., GROZA G., 1988.** Contribuții la cunoașterea vegetației perturbate din depresiunea inferioară a Ciucului (Jud. Harghita). *Contribuții Botanice*, Cluj-Napoca, pp. 25-50.
226. **GERGELY I., RAȚIU Flavia, 1965.** Aspecte de vegetație din cheile Aiudului. *Contribuții Botanice*, Cluj, pp. 177-187.
227. **GERGELY I., RAȚIU Flavia, 1974.** Asociații vegetale de mlaștini eutrofe rare pentru Republica Socialistă România. *Contribuții Botanice*, Cluj-Napoca, pp. 130-144.
228. **GERGELY I., RAȚIU O., 1980.** Asociațiile ierboase din Țara Oașului (Jud. Satu Mare) și importanța lor economică. *Contribuții Botanice*, Cluj-Napoca, pp. 89-142.
229. **GHIȘA E., 1962.** Rezervația botanică de la Zăul de Câmpie. *Ocotirea Naturii*, București, **6**:11-30.
230. **GHIȘA E., 1978.** Flora. Enumerarea sistematică a plantelor spontane. Flora și vegetația munților Zarand. Istoricul cercetărilor botanice efectuate în Munții Zarand. *Contribuții Botanice*, Cluj-Napoca, pp. 20-133.
231. **GHIȘA E., KOVÁCS A., SILAGHI G., 1965.** Cercetări floristice și fitocenologice în Munții Apuseni la Piatra Ceții. *Contribuții Botanice*, Cluj, pp. 133-150.
232. **GHIȘA E., POP I., HODIȘAN I., CIURCHEA Maria, 1960.** Vegetația muntelui Vulcan-Abrud. *Studii și Cercetări de Biologie*, Cluj, **11**(2): 255-267.
233. **GRIGORE S., 1971.** Vegetația acvatică și palustră din zona de interfluviu Timiș-Bega. *Studii și Cercetări de Biologie, Seria Botanică*, București, **23**(1): 13-46.

234. **GRIGORE S., 1975.** Asociații practicele de locuri uscate din interfluviul Timiș-Bega. *Studii și Cercetări de Biologie, Seria Botanică*, București, **27(3)**: 211-218.
235. **GRIGORE S., COSTE I., POP A., 1977.** Contribuții la studiul geobotanic al pajiștilor din lunca Beregsăului. *Studii și Cercetări de Biologie, Seria Botanică*, București, **29(1)**: 15-20.
236. **GRINȚESCU I., 1957.** Genul *Melilotus* (L.) Adans. în Flora României. Editura Academiei Române, București. Vol. V, pp. 136-145.
237. **GRINȚESCU I., 1957.** Genul *Ononis* L. în Flora României. Editura Academiei Române, București. Vol. V, pp. 103-111.
238. **GRINȚESCU I., 1957.** Genul *Trigonella* L. în Flora României. Editura Academiei Române, București. Vol. V, pp. 111-118.
239. **GROZA G., 1986.** Analiza cormoflorei din Valea Misid (Munții Pădurea Craiului, jud. Bihor). *Contribuții Botanice*, Cluj-Napoca, pp. 115-121.
240. **GUBESCH L., MORARIU I., 1974.** Șesul Orheiului Bistriței – o nouă stațiune de răspândire a lălelei peștițe (*Fritillaria meleagris* L.). *Ocotirea Naturii*, București, **18(1)**:61-67.
241. **GURĂU M., 2004.** Vegetația buruienilor din depresiunea Cașin-Onești (sectorul Căiuți-Oituz). *Studii și Comunicări. Complexul Muzeal de Științe ale Naturii Bacău*, Bacău, **19**: 125-142.
242. **GURĂU M., BARABAȘ N., CHIFU T., 2004.** Vegetația pășunilor și fânețelor din depresiunea Cașin-Onești (sectorul Căiuți-Oituz). *Studii și Comunicări. Complexul Muzeal de Științe ale Naturii Bacău*, Bacău, **19**: 64-79.
243. **HARGITAI Z. 1944.** Bálványosvárálja és környezetének növényzetéről. *Scripta Botanica Musei Transsilvanici*. **3(6-8)**: 122-132.
244. **HAYEK A., 1924-1927.** *Prodromus Florae peninsulae Balcanicae*, vol. **1**, Berlin, 1193 p.
245. **HERZOG M., 1859.** Über die Phanerogamen-Flora von Bistritz. *Achtes Programm des ev. Gymnasiums zu Bistritz in Siebenbürgen*, Brașov, **8**, 49 p.
246. **HEUFFEL J., 1858.** Enumeratio plantarum in Banatu Temesiensi sponte crescentium et frequentis cultarum. *Verhandlungen der k. k. zoologisch-botanischen Gesellschaft in Wien* **8(8) / Vindobonae** **8**, 204 p.
247. **HODIȘAN I., 1967.** Aspecte privind vegetația ruderală din bazinul Feneșului (raionul Alba, regiunea Hunedoara). *Contribuții Botanice*, Cluj, pp. 145-150.
248. **HODIȘAN I., 1968.** Cercetării fitocenologice asupra pajiștilor din bazinul Feneșului (jud. Alba). *Contribuții Botanice*, Cluj, pp. 209-230.
249. **HODIȘAN I., 1977.** Cercetări de vegetație pe masivele Măgura Porcului și Muncelul (jud. Bistrița-Năsăud). *Studia Universitatis Babeș-Bolyai, Seria Biologia*, Cluj-Napoca, **27(1)**: 3-9.
250. **HODIȘAN I., 1979.** Aspecte de vegetație din masivul Măgura Rodnei (jud. Bistrița-Năsăud). *Contribuții Botanice*, Cluj-Napoca, pp. 125-131.
251. **HODIȘAN I., 1980.** Studii de vegetație pe Valea Ursului (Rodna Veche). *Studia Universitatis Babeș-Bolyai, Seria Biologia*, Cluj-Napoca, **25(2)**: 8-14.
252. **HODIȘAN I., CRISTEA V., MICLĂUȘ M., 1989.** Aspecte de vegetație din Poiana Codrului (jud. Satu Mare). *Contribuții Botanice*, Cluj-Napoca, pp. 5-14.
253. **HODIȘAN I., CRIȘAN Aurelia, HODIȘAN Viorica, 1970.** Contribuții la cunoașterea vegetației de pe masivul Mamut și împrejurimi (jud. Alba). *Studia Universitatis Babeș-Bolyai, Seria Biologia*, Cluj-Napoca, **20**: 15-28.

254. **HODIȘAN I., CRIȘAN Aurelia, HODIȘAN Viorica, 1971.** Aspecte de vegetație de pe masivul Breaza (jud. Alba). *Studia Universitatis Babeș-Bolyai, Seria Biologia*, Cluj-Napoca, **21**: 21-28.
255. **HODIȘAN I., HODIȘAN Viorica, 1974.** Cercetări de vegetație în bazinul Văii Caselor (jud. Bistrița-Năsăud). *Contribuții Botanice*, Cluj-Napoca, pp. 95-114.
256. **HODIȘAN I., MOLDOVAN I., CRISTEA V., MOLDOVAN Aurelia, STAN Maria, 1984.** Contribuții la cunoașterea vegetației de pe valea Băița (jud. Maramureș). *Studia Universitatis Babeș-Bolyai, Seria Biologia*, Cluj-Napoca, pp. 9-17.
257. **HODIȘAN I., MOLDOVAN I., HODIȘAN Viorica, CRIȘAN Aurelia, 1974.** Vegetația de pe valea Morilor (Zlatna). *Studia Universitatis Babeș-Bolyai, Seria Biologia*, Cluj-Napoca, **2**: 24-38.
258. **HODIȘAN I., POP I., 1970.** Aspecte de vegetație de pe valea Someșului Rece (Munții Gilău). *Contribuții Botanice*, Cluj-Napoca, pp. 207-219
259. **HODIȘAN I., POP I., 1973.** Aspecte de vegetație din împrejurimile Băilor Felix - Oradea (jud. Bihor). *Contribuții Botanice*, Cluj-Napoca, pp. 173-181.
260. **HODIȘAN I., POP I., 1980.** Analiza cormoflorei și a vegetației de la Băile Cojocna (jud. Cluj). *Contribuții Botanice*, Cluj-Napoca, pp. 69-87.
261. **HODIȘAN I., ȘUTEU Ș., HODIȘAN Viorica, FAUR N., 1976.** Cercetări de vegetație pe valea Ribița (Jud. Hunedoara). *Contribuții Botanice*, Cluj-Napoca, pp. 111-121.
262. **HODIȘAN Viorica, 1969.** Plantele medicinale din flora spontană a bazinului Runcu (jud. Alba). *Buletin Științific, Seria B.*, Baia Mare, **1**(1): 69-75.
263. **HODIȘAN Viorica, 1970.** Considerații floristice din Bazinul Runcu (jud. Alba). *Contribuții Botanice*, Cluj-Napoca, pp. 83-90.
264. **HODIȘAN Viorica, 1975.** Plante medicinale din vegetația ruderală a bazinului Runcu (Jud. Alba). *Contribuții Botanice*, Cluj-Napoca, pp. 67-72.
265. **HODIȘAN Viorica, 1976.** Contribuții la cunoașterea plantelor medicinale din flora spontană a împrejurimilor Năsăudului. *Studia Universitatis Babeș-Bolyai, Seria Biologia*, Cluj-Napoca, pp. 17-20.
266. **HODIȘAN Viorica, MOLDOVAN I., ȚÎRLESCU E., 1981.** Plante medicinale din masivul Gutii (Jud. Maramureș). *Contribuții Botanice*, Cluj-Napoca, pp. 25-31.
267. **HOREANU C., 1973.** Aspecte floristice de la Cheia (Dobrogea). *Ocotirea Naturii*, București, **17**(1):83-88.
268. **HOREANU C., 1978.** Salvarea speciei *Schivereckia podolica* (Bess.) Andrz. prin transplantarea în stațiunea Ripiceni. *Ocotirea Naturii și a Mediului Înconjurător*, București, **22**(1):43-46.
269. **HOREANU C., 1979.** Flora rezervației naturale Munticelu-Cheile Șugăului, județul Neamț. *Anuarul Muzeului de Științe Naturale Piatra Neamț. Seria Botanică-Zoologie*, Piatra Neamț, **4**: 77-86.
270. **HOREANU C., 1980.** Flora și vegetația rezervației forestiere Cenaru (jud. Vrancea). *Ocotirea Naturii și Mediului Înconjurător*, București, **24**(1): 21-28.
271. **HOREANU C., 1981.** Flora și vegetația rezervației naturale Tudora (jud. Botoșani). *Ocotirea Naturii și Mediului Înconjurător*, București, **25**(1): 37-47.
272. **HOREANU C., 1984.** Flora și vegetația rezervației forestiere și botanice Vorona (jud. Botoșani). *Ocotirea Naturii și Mediului Înconjurător*, București, **28**(1): 28-35.

273. **HOREANU C., CHIFU T., ȘTEFAN N., 1989.** Flora și vegetația rezervației forestiere și botanice Bădeana (jud. Vaslui). *Ocotirea Naturii și Mediului Înconjurător*, București, **33**(1): 53-56.
274. **HOREANU C., HOREANU G., 1981.** Flora și vegetația rezervației forestiere Ciornohal (jud. Botoșani). *Ocotirea Naturii și Mediului Înconjurător*, București, **25**(2): 211-220.
275. **HOREANU C., VIȚALARIU G., 1989.** Contributions à la chorologie de certaines associations végétales de la Moldavie. *Analele Științifice ale Universității „Al. I. Cuza” Iași*, Iași, **35**: 35-37.
276. **HOREANU C., VIȚALARIU G., 1992.** Contribuții la corologia și fitocenologia speciei *Ephedra distachya*. *Ocotirea Naturii și Mediului Înconjurător*, București, **36**(2): 137-140.
277. **HUȚANU Mariana, 2000.** Flora și vegetația împrejurimilor orașului Botoșani. *Studii și Comunicări Științele Naturale*, Piatra Neamț, **9**: 71-82.
278. **IONESCU A., POPESCU A., SANDA V., 1974.** Fenomenul de poluare și vegetația în zona Slatina. *Studii și Cercetări*, Slatina, pp. 19-29.
279. **IONESCU A., SANDA V., GROU Elvira, BUICULESCU Ileana, 1971.** Considerations on the effects of atmosphere impurification upon the Flora and vegetation of the Copșa Mică region. *Revue Roumanie de Biologie. Série de Botanique*, București, **16**(2): 125-139.
280. **IONESCU-ȚECULESCU Venera, CRISTUREAN I., 1967.** Cercetări floristice în rezervația naturală pădurea Hagieni. *Ocotirea Naturii*, București, **11**(1): 25-36.
281. **IRIMIA Irina, 2008.** Contributions to the vegetation study from the Vaslui river basin (I). *Journal of Plant Development*, Iași, **15**: 99-104.
282. **IVAN Doina, 1967.** Fitocenozele cu *Chrysopogon gryllus* (Torner) Trin. de pe litoralul românesc al Mării Negre. *Contribuții Botanice*, Cluj-Napoca, pp. 151-158.
283. **IVAN Doina, 1969.** Über die dynamik der teilweise und vollständig geschützten wiesensteppenvegetation. *Analele Universității București, Seria Biologie Vegetală*, București, **18**: 91-98.
284. **IVAN Doina, 1969.** Vegetația stepică a movilelor de la Techirghiol. *Analele Universității București, Seria Biologie Vegetală*, București, **18**: 155-161.
285. **IVAN Doina, CRISTUREAN I., IONESCU-ȚECULESCU Venera, POPESCU A., RACLARU P., ROMAN N., SANDA V., SPIRIDON Lucreția, 1979.** Cercetări asupra vegetației din Câmpia Brăilei. *Acta Botanica Horti Bucurestiensis*, București, **1977-1978**: 221-231.
286. **IVAN Doina, RACLARU P., 1978.** Contribuții la studiul florei și vegetației insulei Sacalin. *Analele Universității București, Seria Biologie Vegetală*, București, **27**: 3-7.
287. **KARÁCSONYI C., 1995.** *Flora și vegetația județului Satu Mare*, Satu Mare, Editura Muzeului Sătmărean, 182 p.
288. **KERNER A.J., 1863.** Descriptiones plantarum novarum floræ hungaricæ et transsilvanicæ. *Österreichische botanische Zeitschrift, redigiert von Skofitz*, Wien, **13**.
289. **KOVÁCS A., 1965.** Vegetația fânațelor și pășunilor din împrejurimile orașului Târgu-Secuiesc (reg. Brașov). *Contribuții Botanice*, Cluj, pp. 237-250.
290. **KOVÁCS A., 1966.** Contribuții la cunoașterea pajiștilor naturale din împrejurimile comunei Brețcu (reg. Brașov). *Contribuții Botanice*, Cluj, (2), pp. 117-125.
291. **KOVÁCS A., 1971.** Vegetația de lunca din Pasul Oituzului. *Contribuții Botanice*, Cluj-Napoca, pp. 295-313.

292. **KOVÁCS A., BECHET Maria, COLDEA G, KORODI GÁL I., TÖVISSI I., DRĂGAN-BULARDA M., TEODOREANU M., 1970.** Cercetări biogeocenologice în pădurea Mănăstur-Cluj. *Contribuții Botanice*, pp. 271-304.
293. **KOVÁCS A., COLDEA G., 1967.** Cercetării fitocenologice în împrejurimile com. Mănăstireni (reg. Cluj) *Contribuții Botanice*, Cluj-Napoca, pp. 177-189.
294. **KOVÁCS A., MANOLIU Ecaterina, 1972.** Contribuții la cunoașterea florei și vegetației din împrejurimile satului Corpadea (jud. Cluj). *Contribuții Botanice*, Cluj-Napoca, pp. 223-235.
295. **KOVÁCS J.A., 1975.** Contribution to the study of the vascular plants from the "Rez-Massif" (Harghita-district). *Travaux de la station "Stejarul". Écologie Terrestre et Génétique*, Pângărați, **1974-1975**: 155-176.
296. **KOVÁCS J.A., 2001.** A gypvegetáció sajátosságai Erdélyben / The characteristics of grassland vegetation in Transylvania (Romania). *Kanitzia*, Szombathely, **9**: 85-150.
297. **LANDOZ J., 1844.** Névsora a Kolozsvártt termő növényeknek. *Magyar Orvosok és Természetvizsgálók Naggyűlése*, Cluj, **8**, 17 p.
298. **LANDOZ J., 1862.** A kolozsvári és szomszéd határokon termő növények névsora. Húsz évi vizsgálódás után, Kolozsvártt szeptemberben 1860. *Erdélyi Múzeum-Egylet évkönyvei* II. k. 1. füz. 4.
299. **LASZLO Ildiko Maria, 2005.** Efectele antropizării asupra florei și vegetației de pe Dealul Repedea (Iași). *Studii și Comunicări Științele Naturale*, Bacău, **20**: 27-39.
300. **LUNGU Lucia, 1969.** Analiza areal-geografică a florei cormofitelor din mlaștinile turboase de la Cristișor, Neagra-Broștenilor (Carpații Orientali). *Analele Universității București, Seria Biologie Vegetală*, București, **18**: 111-128.
301. **MALOȘ C., 1972.** Cercetări asupra fitocenozelor cu liliac (*Syringa vulgaris* L.) din Oltenia. *Studii și Cercetări de Biologie, Seria Botanică*, București, **24**(3): 189-198.
302. **MANOLIU A., 1979.** Cercetări sistematice și ecologice asupra ciupercilor *Erysiphaceae* din masivul Ceahlău. *Studii și Cercetări de Biologie, Seria Botanică*, București, **31**(2): 173-180.
303. **MANOLIU A., 1981.** Cercetări sistematice și ecologice asupra ciupercilor *Ascomycetes* din masivul Ceahlău. *Studii și Cercetări de Biologie, Seria Botanică*, București, **33**(1): 55-64.
304. **MANOLIU A., RUSAN M., 1973.** Contribuții la cunoașterea micromicetelor din bazinul superior al râului Suceava (I). *Studii și Cercetări de Biologie, Seria Botanică*, București, **25**(3): 197-204.
305. **MARDARI C., 2008.** Aspects of the floristic diversity in Neagra Broștenilor river basin (Eastern Carpathians) (I). *Journal of Plant Development*, Iași, **15**: 63-68.
306. **MATACĂ Sorina Ștefania, 2003.** Reconsiderarea statutului sintaxonomic al asociației *Echinopo banatici-Quercetum pubescentis* Boșcaiu et al. 1971, Muzeul Olteniei Craiova. *Studii și comunicări de științele naturii*, Craiova, **19**:39-42.
307. **MÂNZU C., 2004.** Contributions to the study of the vascular flora from the Moldovița River's area (Suceava county). *Buletinul Grădinii Botanice Iași*, Iași, **12**: 75-80.
308. **MÂNZU C., MÂNZU ISABELA, 2006.** Aspects of Moldovița River's basin vascular flora (Suceava County). *Buletinul Grădinii Botanice Iași*, Iași, **13**: 85-90.
309. **MIHAI G., 1967.** Contribuții la studiul florei cormophyte din bazinul Bașeului (regiunea Suceava). *Analele Științifice ale Universității „Al. I. Cuza” Iași*, Iași, **2**: 295-304.
310. **MIHAI G., 1970.** Cercetări asupra vegetației ruderaale din bazinul Bașeului (jud. Botoșani). *Analele Științifice ale Universității „Al. I. Cuza” Iași*, Iași, **16**(1): 133-146.

311. **MIHAI G., CHIFU T., MITITIUC M., 1964.** Contribuții la studiul florei și vegetației din sud-estul Dobrogei. *Analele Științifice ale Universității „Al. I. Cuza” Iași, Serie Nouă. Secțiunea II, Științele Naturii a. Biologie Vegetală*, Iași, **10**(1): 159-172.
312. **MIHAI G., PODOLEANU Elena, 1979.** Contribuții la cunoașterea florei și vegetației bazinului Sălătruc - jud. Neamț. *Anuarul Muzeului de Științe Naturale Piatra Neamț. Seria Botanică-Zoologie*, Piatra Neamț, **4**: 88-108.
313. **MIHAI G., SÎRBU I., HOREANU C., 1973.** Flora și vegetația rezervației naturale dealul Repedeș-Iași. *Studii și comunicări de ocrotirea naturii*, Suceava, pp. 75-87.
314. **MIHĂILESCU Simona, 1996.** Structura unui profil transversal de vegetație în munții Piatra Craiului. *Naturalia. Studii și Cercetări*, Pitești, **2-3**: 205-216.
315. **MIHĂILESCU Simona, 1997.** Studiul comparativ al vegetației saxicole din Cheile Prăpăștiilor, Dâmbovicioarei și Valea Crăpăturii (Munții Piatra Craiului). *Studii și Cercetări de Biologie, Seria Botanică*, București, **49**(1-2): 57-66.
316. **MIHĂILESCU Simona, 2001.** *Flora și vegetația masivului Piatra Craiului*. București, Editura Vergiliu, 400 p.
317. **MIHĂILESCU-FIREA Silvia, CALCANDI Josephina, CALCANDI V., GEORGESCU Venera, GHEORGHIU Lăcrămioara, GRUIA Silvia-Marieta, GUJA Marcela, HIDIOȘAN Manuela, MITROIU-RĂDULESCU Natalia, NIȚESCU Iulia, ȘERBĂNESCU-JITARIU Gabriela, TARPO Elena, TOMA N., 1981.** Contribution à l'évaluation quantitative et qualitative de la flore médicinales spontanées du département de Vâlcea. *Acta Botanica Horti Bucurestiensis*, **1979-1980**: 193-198.
318. **MITITELU D., 1971.** Contribuție la studiul vegetației ierboase de pe colinele și luncile Depresiunii Elan (jud. Vaslui). *Analele Științifice ale Universității „Al. I. Cuza” Iași*, Iași, **17**(2): 395-404.
319. **MITITELU D., 1990.** Flora și vegetația rezervației „Zau de Câmpie” Mureș. *Contribuții Botanice*, Cluj-Napoca, pp. 17-23.
320. **MITITELU D., 1993.** Vegetația rezervațiilor forestiere eminesciene. *Studii și Cercetări de Geologie, Geografie, Biologie. Seria Botanică-Zoologie*, Piatra Neamț, **7**: 3-8.
321. **MITITELU D., AXINTE Silvia, DORCA Mariana, 1989.** La flore et la végétation de la réserve de Pietrosul Rodnei. *Analele Științifice ale Universității „Al. I. Cuza” Iași, Serie Nouă. Secțiunea II, Științele Naturii a. Biologie Vegetală*, Iași, **35**: 27-31.
322. **MITITELU D., BARABAȘ N., 1978.** Flora și vegetația județului Bacău. *Studii și Comunicări Științele Naturale*, Bacău, 1976-1977, **9-10**: 193-272.
323. **MITITELU D., BARABAȘ N., 1994.** Flora și vegetația munților Nemira. *Studii și Comunicări. Științele Naturale*, Bacău, 1980-1993, **13**: 29-48.
324. **MITITELU D., BARABAȘ N., BÂRCĂ C., COSTICĂ M., 1994.** Contribuții noi la cunoașterea florei și vegetației județului Bacău. *Studii și Comunicări Științele Naturale*, Bacău, 1980-1993, **13**: 81-108.
325. **MITITELU D., BARABAȘ N., NECHITA Felicia, 1978.** Flora și vegetația împrejurimilor municipiului Roman (județul Neamț). *Studii și Comunicări Științele Naturale*, Bacău, 1976-1977, **9-10**: 281-316.
326. **MITITELU D., BURDUJA Liliana, 1984.** Dealul Ciorsaci-Fălticeni, un monument al naturii. *Ocrotirea Naturii și Mediului Înconjurător*, București, **28**(2): 116-117.
327. **MITITELU D., CHIFU T., 1994.** Flora și vegetația județului Botoșani. *Studii și Comunicări Științele Naturale*, Bacău, 1980-1993, **13**: 109-126.
328. **MITITELU D., CHIFU T., SCARLAT A., ANIȚEI Liliana, 1995.** Flora și vegetația județului Iași. *Buletinul Grădinii Botanice Iași*, Iași, **5**: 99-132.

329. **MITITELU D., COJOCARU V., 1970.** Flora și vegetația rezervației „Frumoasa”-Suceava. *Ocotirea Naturii*, București, **14**(1): 35-40.
330. **MITITELU D., DORCA Mariana, 1987.** Flora și vegetația din împrejurimile municipiului Baia Mare. *Contribuții Botanice*, Cluj-Napoca, pp. 143-160.
331. **MITITELU D., DORCA Mariana, MICLĂUȘ Maria, 1986.** Vegetația masivului Preluca (jud. Maramureș). *Contribuții Botanice*, Cluj-Napoca, pp. 143-152.
332. **MITITELU D., ELEKES Etelka, 1989.** Flora și vegetația rezervațiilor botanice de la Vlăhița și Căpâlnița (jud. Harghita). *Contribuții Botanice*, Cluj-Napoca, pp. 45-53.
333. **MITITELU D., GOCIU ZOE, PĂTRAȘCU Adriana, GHEORGHIU Valentina, 1968.** Flora și vegetația pădurii-parc Gârboavele – Galați. *Analele Științifice ale Universității „Al. I. Cuza” Iași*, Iași, **1**: 163-173.
334. **MITITELU D., MONAH Felicia, 1993.** Flora și vegetația rezervației forestiere „Lunca Zamostei” (jud. Suceava). *Buletinul Grădinii Botanice Iași*, Iași, **4**: 61-68.
335. **MITITELU D., MUREȘAN Ligia, LĂDAR Claudia, 1988.** Vegetația a două rezervații botanice din Județul Bistrița-Năsăud. *Contribuții Botanice*, Cluj-Napoca, pp. 67-73.
336. **MITITELU D., NAVROTESCU T., 1983.** Pentru o rezervație botanică la Saca-Todireni (jud. Vaslui). *Ocotirea Naturii și Mediului Înconjurător*, București, **27**(2): 139-141.
337. **MITITELU D., PARINCU Mariana, GHEORGHIĂ Claudia, 1993.** Flora rezervațiilor forestiere „Canaraua Fetei” și „Esehioi” (din Dobrogea de sud-vest). *Studii și Cercetări de Geologie, Geografie, Biologie. Seria Botanică-Zoologie*, Piatra Neamț, **7**: 31-36.
338. **MITITELU D., SÂRBU I., PĂTRAȘC Adriana, GOCIU Zoe, OPREA A., 1993.** Flora și vegetația județului Galați. *Buletinul Grădinii Botanice Iași*, Iași, **4**: 69-101.
339. **MITITELU D., SCARLAT A., PETRAȘ Elena, MATEI Maria, 1992.** Flora și vegetația din împrejurimile orașului Hârlău (jud. Iași). *Studii și Cercetări de Biologie-Muzeografie*, Piatra Neamț, **6**: 82-103.
340. **MITITELU D., SEVASTRU Vasilica, 1989.** La flore et la végétation de la réseve forestière Galata-Iași. *Analele Științifice ale Universității „Al. I. Cuza” Iași*, Iași, **35**: 31-34.
341. **MITITELU D., STRATULAT-MATEI Joseřina, 1994.** Flora și vegetația comunei Corbasca (jud. Bacău). *Studii și Comunicări. Științele Naturale*, Bacău, 1980-1993, **13**: 61-66.
342. **MITITELU D., ȘTEFAN N., CIUPERCĂ G., 1982.** Flora și vegetația rezervației „Piclele” cu vulcani noroioși (jud. Buzău). *Studii și Comunicări. Științele Naturale*, Bacău, /1979-1980/, pp. 99-120.
343. **MITITIUC M., 1970.** Variațiile sezoniere în repartiția și frecvența micro- și macromicetelor din rezervațiile naturale Ponoare și Frumoasa Județul Suceava. *Studii și comunicări. Lucrările Sesiunii Științifice pentru Ocrotirea Naturii în Județul Suceava*, Suceava, **6**(6-7): 163-167.
344. **MITITIUC M., 1970.** Prezența diferitelor specii de ciuperci în principalele asociații vegetale din rezervațiile naturale Ponoarele și Frumoasa-Suceava. *Studii și comunicări. Lucrările Sesiunii Științifice pentru Ocrotirea Naturii în Județul Suceava*, Suceava, **6**(6-7): 169-186.
345. **MITITIUC M., 1972.** Observații asupra modului de viață a ciupercilor în Rezervația Naturală ”Ponoare” Județul Suceava. *Studii și comunicări de ocrotirea naturii*, Suceava, pp. 141-156.
346. **MITITIUC M., 1972.** Observații asupra modului de viață a ciupercilor în Rezervația Naturală ”Frumoasa” Județul Suceava. *Studii și comunicări de ocrotirea naturii*, Suceava, pp. 157-167.
347. **MITROIU-RĂDULESCU Natalia, BOJOR O., GEORGESCU Venera, GRUIA Marieta Silvia, GUJA Marcela, PELEA Maria, ȘERBĂNESCU-Jitariu Gabriela, TARPO Elena, TOMA N., 1981.** The charting of the spontaneous medicinal flora from the district

- of Mehedinți, in view of its utilization. *Acta Botanica Horti Bucurestiensis*, București, /1979-1980/, pp. 205-211.
348. **MITROIU-RĂDULESCU Natalia, CALCANDI Josephina, CALCANDI V., GRUIA Marieta Silvia, GUJA Marcela, MIȚESCU Iulia, TARPO Elena, TOMA N., 1981.** Contribution à la cartographie de la flore médicinale spontanée de la zone montagneuses du département de Gorj. *Acta Botanica Horti Bucurestiensis*, București, /1979-1980/, pp. 199-203.
349. **MONAH Felicia, 2001.** *Flora și vegetația cormofitelor din lunca Siretului*. Piatra Neamț, Editura „Constantin Matasă”, 261 p.
350. **MORARIU I., 1943.** Contribuții la studiul florei litoralului Mării Negre și a Dobrogei, *Lucrări științifice, Facultatea de Silvicultură Brașov*, **6**:55-88.
351. **MORARIU I., 1957.** Contribuții la cunoașterea vegetației litoralului Mării Negre I. *Buletin Științific*, București, **9**(4): 361-390.
352. **MORARIU I., 1957.** Genul *Medicago* L. în Flora României. Editura Academiei Române, București. vol V, pp. 118-136.
353. **MORARIU I., 1959.** Contribuții la cunoașterea vegetației litoralului Mării Negre II. *Studii și Cercetări de Biologie, Seria Botanică*, București, **9**(4): 355-379.
354. **MORARIU I., 1965.** Câteva aspecte din flora litoralului Mării Negre – Agigea, Eforie Nord, Eforie Sud. *Studii și Cercetări de Biologie, Seria Botanică*, București, **17**(4-5): 503-510.
355. **MORARIU I., 1970.** Un aspect de vegetație naturală din Dobrogea. *Acta Botanica Horti Bucurestiensis*, București, /1968/, pp. 193-199.
356. **MORARIU I., 1978.** *Hyacinthella leucophaea* (C. Koch) Schur, corologia și integrarea ei fitocenotică în România. *Studii și Cercetări de Biologie, Seria Botanică*, București, **30**(1): 19-26.
357. **MORARIU I., DANCIU M., 1970.** In der gegend des eisernen tores (Porțile de Fier) gemeldete pflanzenaassoziationen. *Revue Roumanie de Biologie. Série de Botanique*, București, **15**(6): 419-429.
358. **MORARIU I., DANCIU M., 1977.** *Thymo (comosi)-Caricetum humilis* în țara Bârsei și în zonele limitrofe. *Studii și Cercetări de Biologie, Seria Botanică*, București, **29**(2): 151-158.
359. **MORARIU I., DANCIU M., ULARU P., 1969.** Date noi din flora Porților de Fier. *Studii și Cercetări de Biologie, Seria Botanică*, București, **21**(1): 17-22.
360. **MORARIU I., DANCIU M., ULARU P., 1973.** Die Vegetation der Flussinsel Moldova Veche. *Acta Botanica Horti Bucurestiensis*, București, /1972-1973/, pp. 465-499.
361. **MORARIU I., PARASCAN D., 1961.** Buruienile perdelelor forestiere de la Jegălia (Bărăgan). *Studii și Cercetării de Biologie, Seria Biologie Vegetală*, București, **13**(2): 203-221.
362. **MORARIU I., ULARU P., NEGRUȘ Hortensia, DANCIU M., 1969.** Contribuții la cunoașterea vegetației din Poiana Brașov. *Comunicări de Botanică*, București, **10**: 123-126.
363. **NĂSTASE A., 2002.** Flora nisipurilor din zona Poiana Mare-Dolj. *Argesis. Studii și Comunicări. Seria Științele Naturii*, Pitești, **9-10**: 109-114.
364. **NĂSTASE A., CONSTANTIN Daniela Mădălina 2003.** Contribuții la cunoașterea florei Olteniei, *Muzeul Olteniei Craiova. Studii și comunicări de științele naturii*, Craiova, **19**:73-74.
365. **NĂSTASE A., NĂSTASE Melania 2007.** La flore et la végétation du Mont Cozia (I), *Muzeul Olteniei Craiova. Studii și comunicări de științele naturii*, Craiova, **23**:43-46.
366. **NEBLEA Monica, 2006.** *Flora și vegetația munților Leaota și a sectorului vestic al munților Bucegi*. București, Institutul de Biologie al Academiei Române, Teză de doctorat.

367. **NECHITA Nicoleta, 1992.** Contribuții la cunoașterea florei din localitatea Dulcești (jud. Neamț). *Studii și Cercetări de Biologie-Muzeografie*, Piatra Neamț, **6**: 61-64.
368. **NECHITA Nicoleta, 1995.** Contribuții la studiul florei zonei Pângărați (jud. Neamț). *Naturalia. Studii și Cercetări*, Pitești, **1**: 77-83.
369. **NEGREAN G., 2001.** Taxonomia, biodiversitatea și corologia speciilor genului *Leptotrochila* (Fungi) din România. *Acta Botanica Horti Bucurestiensis*, București, **29**: 73-86.
370. **NEGREAN G., DIHORU G., 1972.** Cleistogamie subterană la *Vicia amphicarpa* (L. nomen illeg.) Dorthes. *Studii și Cercetări de Biologie, Seria Botanică*, București, **24**(5): 377-380.
371. **NEMEȘ I., 1970.** Considerațiuni sistematice, zoogeografice și ecologice asupra faunei Lepidopterelor din rezervațiile științifice de la Frumoasa și Ponoare, Județul Suceava I. *Studii și comunicări. Lucrările Sesiunii Științifice pentru Ocrotirea Naturii în Județul Suceava*, Suceava, **6**(6-7): 115-138.
372. **NUȚU Agnișa, BOȘCAIU N., CÎNDEA Maria, COȘOVEANU Rozalia, 1974.** Aspecte de vegetație de pe dealul Cetății Deva. *Sargetia. Acta Musei Devensis. Series Scientia Naturae*, Deva, **10**: 197-208
373. **NYÁRÁDY E.I., NYÁRÁDY A., 1964.** Studiu asupra speciilor secției *Ovinae* Fr. a genului *Festuca* din R.P. Română (II). *Studii și Cercetări de Biologie, Seria Botanică*, București, **16**(3): 165-186.
374. **OPREA A., 1997.** Flora și vegetația pădurii Balta (jud. Galați). *Buletinul Grădinii Botanice Iași*, Iași, **6**(2): 413-431.
375. **OPREA A., 1998.** *Festuca beckerii* (Hack.) Trautv. in the southern part of Moldova. *Analele Științifice ale Universității „Al. I. Cuza” Iași*, Iași, **44**: 109-112.
376. **OPREA A., 2002.** Vegetația arenarie din câmpia Tecuciului (jud. Galați). *Buletinul Grădinii Botanice Iași*, Iași, **11**: 139-157.
377. **OPREA A., 2004.** Forest vegetation in the Tecuci plain (Galați county). *Buletinul Grădinii Botanice Iași*, Iași, **12**: 53-74.
378. **OPREA A., 2005.** *Lista critică a plantelor vasculare din România*. Editura Universității „Al.I. Cuza”, Iași, 668 p.
379. **OPREA A., 2007.** Flora and vegetation of the natural reserve „Zugreni Gorges” (Suceava county). *Romanian Journal of Biology*, București, **51-52**: 89-121.
380. **OPREA A., MITITIUC M., 2005.** *Floram Moldaviae et Dobrogeae Exsiccata a Horto Botanico Universitatis "Al.I. Cuza" Iassiensis edita. Centuria IX*, Universitatea „Al.I. Cuza”, Iași, 30 p.
381. **OPREA I.V., OPREA Valeria, 1995.** Analiza vegetației xerofile din alianța Festucion rupicolae caracteristică câmpiei Banato-Crișene. *Studii și Cercetări de Biologie, Seria Botanică*, București, **47**(1): 33-38.
382. **OROIAN Silvia, 1995.** Conspectul sistematic al plantelor vasculare din defileul Mureșului între Toplița și Deda (I). *Argessis. Studii și Comunicări de Științe Naturale*, Pitești, **7**: 81-103.
383. **OROIAN Silvia, 1998.** *Flora și vegetația defileului Mureșului între Toplița și Deda*. Casa de editură Mureș, Târgu Mureș, 426 p.
384. **OROIAN Silvia, HIRIȚIU Mariana, CURTICĂPEAN Manuela, 2007.** The xero-mezophylic and xerophylic grasslands of Festuco-Brometea class in the Sighișoara-Târnava Mare potential Natura 2000 site (Transylvania, Romania). *Transylvanian Review of Systematical and Ecological Research*, Sibiu, **4**: 83-126.
385. **PÁLL Ș., 1960.** Contribuțiuni la studiul fitocenologic al pădurilor din raionul Odorhei. *Contribuții Botanice*, Cluj, pp. 175-193.

386. **PÁLL Ș., 1964.** Noutăți floristice din depresiunea Odorheiului. *Contribuții Botanice*, Cluj, pp. 141-145
387. **PÁLL Ș., 1965.** Vegetația higrofilă din Valea Târnavei Mari. *Contribuții Botanice*, Cluj, pp. 207-219.
388. **PÁLL Ș., 1969.** Contribuții la cunoașterea vegetației ruderale din valea Târnavei Mari (între platoul Vârșag și depresiunea Odorheiului). *Comunicări de Botanică*, București, **8**: 51-65.
389. **PANȚU Z., 1902.** Plante vasculare din Dobrogea culese de D-l Ștefan Zottu în anul 1901, determinate de Zach. C. Panțu, *Publicațiunile Societății naturaliştilor din România*, **3**: 1-16.
390. **PAUCĂ Ana, 1941.** *Studiu fitocenologic în munții Codru și Muma*. Universitatea București, Teza de doctorat.
391. **PAUCĂ Ana, DIHORU G., DONIȚĂ N., 1962.** Элементы флоры Габадага. *Revue de Biologie*, București, **7**(3): 309-323.
392. **PAUCĂ Ana, PUȘCARU-SOROCEANU Evdochia, CIUCĂ Maria, 1960.** Contribuții la studiul pajiștilor din masivul Ciucaș. *Comunicări de Botanică*, București, **1957-1959**, pp. 113-136.
393. **PAUCĂ-COMĂNESCU Mihaela, ONETE Marilena, COJOC R., 1999.** Experimental restoration of the vegetation cover on the spoil materials and rock quarries after the hydrotechnical works on the Râul Mare Retezat. *Revue Roumanie de Biologie. Série de Biologie Végétale*, București, **44**(2): 165-178.
394. **PAUCĂ-COMĂNESCU Mihaela, OROMULU-VASILIU Liliana, VASU Alexandra, BĂZĂC G., ARION C., ȘERBĂNESCU G., TĂCINĂ Aurica, FALCĂ M., HONCIUC Viorica, TATOLE Victoria, STERGHIU Cleopatra, COCIU Maria, CEIANU I., 1996.** Ecosystemic characterisation of a *Tamarix ramosissima* shrubland in the Danube Delta (Sulina). *Revue Roumanie de Biologie. Série de Biologie Végétale*, București, **41**(2): 101-111.
395. **PAUCĂ-COMĂNESCU Mihaela, ȘERBĂNESCU G., 1998.** Spatial and temporal dynamics of the plant species presence of *Tamarix ramosissima* shrublands growing in the Danube flood Plain and Delta. *Revue Roumanie de Biologie. Série de Biologie Végétale*, București, **43**(2): 121-142.
396. **PĂUN M., 1967.** Contribuții la studiul vegetației pajiștilor de luncă din raionul Balș, regiunea Oltenia. *Contribuții Botanice*, Cluj-Napoca, pp. 271-280.
397. **PĂUN M., 1969.** Vegetația pajiștilor de locuri uscate din împrejurimile Balșului. *Studii și Cercetări de Biologie, Seria Botanică*, București, **21**(1): 35-44.
398. **PĂUN M., POPESCU G., 1971.** Flora spontană din cursul superior al văii Oltețului. *Comunicări de Botanică*, București, **12**: 163-171.
399. **PĂUN M., POPESCU G., 1972.** La végétation des sables de la courbure du Danube (Olténie). *Acta Botanica Horti Bucurestiensis*, București, /1970-1971/, pp. 569-587.
400. **PEIA P., 1981.** Asociații vegetale noi în munții Banatului. *Contribuții Botanice*, Cluj-Napoca, pp. 103-109.
401. **PEIU M., NEMEȘ I., 1970.** Fauna de Lepidoptere a masivelor Rarău-Giumalău. (Partea I-a). *Studii și comunicări. Lucrările Sesiunii Științifice pentru Ocrotirea Naturii în Județul Suceava*, Suceava, **6**(6-7): 47-75.
402. **PELEA Maria, NIȚESCU Iulia, CALCANDI V., LUNGEANU I., GUJA Marcela, ANDRIEȘ Veronica, 1990.** Contribuții la identificarea și evaluarea cantitativă a plantelor medicinale spontane din sudul județului Suceava. *Acta Botanica Horti Bucurestiensis*, **1989-1990**: 5-12.

403. **PETRESCU M., 2007.** Characterisation of two new habitats from the Dobrogea Plateau-Romania. *Romanian Journal of Biology. Plant biology*, București, **51-52**: 123-132.
404. **PETRESCU M., 2007.** *Dobrogea și Delta Dunării – conservarea florei și habitatelor*, Tulcea, Marinex Print, 355 p. + 41 pls.
405. **PISICĂ C., 1970.** Frecvența și repartiția câtorva specii de *Ephialtinae* și *Lissonotinae* (Hzm. Ichneum.) în două biotopuri din împrejurimile orașului Iași. *Studii și comunicări. Lucrările Sesiunii Științifice pentru Ocrotirea Naturii în Județul Suceava*, Suceava, **6(6-7)**: 99-106.
406. **PLĂMADĂ E., 1970.** Cercetări asupra florei și vegetației briologice a văii Eșelnița și împrejurimi (Defileul Dunării). *Studii și Cercetări de Biologie, Seria Botanică*, București, **22(3)**: 201-216.
407. **POP Adriana, CSÜRÖS Ș., 1979.** Contribuții la studiul vegetației din valea Borșei (jud. Cluj). *Contribuții Botanice*, Cluj-Napoca, pp. 133-141.
408. **POP E., 1957.** Analize de polen în regiuni de câmpie. *Buletin Științific*, București, **9(1)**: 5-32.
409. **POP E., 1957.** Анализ пыльцы в равнинных районах. *Revue de Biologie*, București, **2(2)**: 159-185.
410. **POP I., 1959.** Cercetări geobotanice asupra pășunilor și fânețelor de pe terenurile sărăturoase de la Salonta (regiunea Oradea). *Studii și Cercetări de Biologie*, Cluj, **10(1)**: 75-99.
411. **POP I., 1969.** Contribuții la cunoașterea vegetației litoralului Mării Negre din împrejurimile localității Vama Veche (Dobrogea). *Studia Universitatis Babeș-Bolyai, Seria Biologia*, Cluj-Napoca, **1**: 9-19.
412. **POP I., 1969.** Vegetația nitrofilă din lunca Someșului Mic. *Contribuții Botanice*, Cluj-Napoca, pp. 157-167.
413. **POP I., 1970.** Adnotații și studii comparative asupra vegetației litoralului Mării Negre din împrejurimile localității Vama-Veche (Dobrogea). *Contribuții Botanice*, Cluj-Napoca, pp. 99-110.
414. **POP I., 1976.** Contribuții la cunoașterea vegetației muncelilor din împrejurimile Abrudului (Jud. Alba). *Contribuții Botanice*, Cluj-Napoca, pp. 123-132.
415. **POP I., 1979.** Considerații fitocenologice asupra asociației nitrofile *Potentilletum reptantis*. *Studia Universitatis Babeș-Bolyai, Seria Biologia*, Cluj-Napoca, **24(1)**: 3-7.
416. **POP I., 1985.** Contribuții la cunoașterea vegetației arenicole și ruderale de la Vama Veche - Dobrogea (jud. Constanța). *Contribuții Botanice*, Cluj-Napoca, pp. 131-139.
417. **POP I., ARDELEAN Maria, HODOREANU V., CRIȘAN Aurelia, CRISTEA V., CSÜRÖS-KÁPTALAN Margareta, CSÜRÖS Ș., GHIȘA E., HODIȘAN I., RAȚIU O., SZÁSZ Elisabeta, 1978.** Flora și vegetația munților Zarand. *Contribuții Botanice*, Cluj-Napoca, pp. 3-215.
418. **POP I., CRISTEA V., HODIȘAN I., RAȚIU O., 1983.** Studii biologice asupra florei și vegetației din zona lacurilor de la Ocna Dej și Sic (jud. Cluj). *Contribuții Botanice*, Cluj-Napoca, pp. 45-63.
419. **POP I., CSÜRÖS Ș., KOVÁCS A., HODIȘAN I., MOLDOVAN I., 1964.** Flora și vegetația cheilor Runc (reg. Cluj, raion Turda). *Contribuții Botanice*, Cluj, pp. 205-224.
420. **POP I., CSÜRÖS-KÁPTALAN Margareta, RAȚIU O., HODIȘAN I., 1962.** Vegetația din Valea Morii-Cluj, conservatoare de relice glaciare. *Contribuții Botanice*, Cluj, pp. 183-204.
421. **POP I., HODIȘAN I., 1957.** Contribuții la cunoașterea florei și vegetației cheilor Mada. *Studii și Cercetări de Biologie*, Cluj, **8(1-2)**: 133-157.

422. **POP I., HODIȘAN I., 1959.** Flora și vegetația masivelor calcaroase de la Băcăia și Cheile Cibului. *Studii și Cercetări de Biologie*, Cluj, **10**(2): 217-239.
423. **POP I., HODIȘAN I., 1960.** Aspecte de vegetație de la Tăuți-Ampoi și cheile Ampoitei. *Studii și Cercetări de Biologie*, Cluj, **11**(2): 239-254.
424. **POP I., HODIȘAN I., 1967.** Aspecte de vegetație din Cheile Ordâncuși (Munții Bihorului). *Studia Universitatis Babeș-Bolyai, Seria Biologia*, Cluj-Napoca, **2**: 7-20.
425. **POP I., HODIȘAN I., 1970.** Studiu fitocenologic asupra unei asociații nitrofile, nouă pentru România. *Studia Universitatis Babeș-Bolyai. Seria Biologie*, Cluj-Napoca, **1**: 5-8.
426. **POP I., HODIȘAN I., 1972.** Vegetația dealului Șomleu-Oradea (jud. Bihor). *Contribuții Botanice*, Cluj-Napoca, pp. 247-258.
427. **POP I., HODIȘAN I., RAȚIU O., 1960.** Vegetația masivelor calcaroase de la cheile Întregalde și Piatra Caprii. *Contribuții Botanice*, Cluj, pp. 195-219.
428. **POP I., TRETIU T., 1959.** Contribuții la cunoașterea florei de la Șinca Nouă (Munții Făgăraș). (Nota a II-a). *Studii și Cercetări de Biologie*, Cluj, **10**(1): 101-121.
429. **POPA DIDIA, CHIFU T., 2006.** Associations vegetales de l'ordre Potentillo-Polydonetalia R. Tx 1949 du plateau et de la plaine du Covurlui. *Buletinul Grădinii Botanice Iași, Iași*, **13**: 91-98.
430. **POPESCU A., 1966.** Flora pădurii Trivale și a împrejurimilor sale. *Studii și Cercetări de Biologie, Seria Botanică*, București, **18**(6): 549-560.
431. **POPESCU A., 1967.** O specie nouă în flora României: *Vulpia dertonensis* (All.) Volkart. *Acta Botanica Horti Bucurestiensis*, **1966**: 333-337.
432. **POPESCU A., 1971.** Analiza cormofitelor de la Greaca și împrejurimi. *Studii și Cercetări de Biologie, Seria Botanică*, București, **23**(3): 231-242.
433. **POPESCU A., SANDA V., 1966.** Considerații corologice asupra plantelor endemice din România. *Studii și Cercetări de Biologie, Seria Botanică*, București, **18**(5):437-446.
434. **POPESCU A., SANDA V., 1972.** Investigations on the vegetation of maritime sands between Mamaia and Năvodari. *Revue Roumanie de Biologie. Série de Botanique*, București, **17**(2): 99-111.
435. **POPESCU A., SANDA V., 1973.** Cercetări asupra vegetației litoralului dintre Mamaia și Năvodari. *Studii și Cercetări de Biologie, Seria Botanică*, București, **25**(2): 113-130.
436. **POPESCU A., SANDA V., 1974.** Contribuții la cunoașterea vegetației dintre Comana și Dunăre. *Studii și Cercetări de Biologie, Seria Botanică*, București, **26**(1): 9-24.
437. **POPESCU A., SANDA V., 1975.** Études sur la vegetation du littoral de la Mer Noire entre Mamaia et le Cap Midia. *Revue Roumanie de Biologie*, București, **20**(1): 7-17.
438. **POPESCU A., SANDA V., 1977.** Contribuții noi la cunoașterea vegetației litoralului românesc al Mării Negre. *Studii și Cercetări de Biologie, Seria Botanică*, București, **29**(2): 159-166.
439. **POPESCU A., SANDA V., 1978.** Caracterizarea vegetației litoralului românesc al Mării Negre. *Studii și Comunicări de Științe Naturale*, Bacău, 1976-1977, **9-10**: 317-343.
440. **POPESCU A., SANDA V., 1981.** Aspecte din vegetația împrejurimilor localității Chilia Veche (Delta Dunării). *Studii și Cercetări de Biologie, Seria Botanică*, București, **33**(1): 21-28.
441. **POPESCU A., SANDA V., 1988.** Analiza pajiștilor xeroterme ale alianței *Festucion rupicolae* Soó (29 nom. nud.) 40 corr. Soó 64 din România. *Studii și Cercetări de Biologie, Seria Botanică*, București, **40**(1): 17-28.
442. **POPESCU A., SANDA V., 1988.** Cenotaxonomia fitocenozelor clasei Artemisietea din România. *Studii și Cercetări de Biologie, Seria Botanică*, București, **40**(2): 81-90.

443. **POPESCU A., SANDA V., 1990.** Vegetația lemnoasă mezoxertermă (Orno-Cotinetalia) din România. *Studii și Cercetări de Biologie, Seria Botanică*, București, **42**(2): 79-94.
444. **POPESCU A., SANDA V., 1991.** Analiza vegetației lemnoase xeroterme (Ord. Quercetalia pubescentis) și de tufărișuri (Ord. Prunetalia) din România. *Studii și Cercetări de Biologie, Seria Botanică*, București, **43**(1-2): 23-38.
445. **POPESCU A., SANDA V., 1992.** Vegetația lemnoasă a zăvoaielor din România. *Studii și Cercetări de Biologie, Seria Botanică*, București, **44**(2): 153-166.
446. **POPESCU A., SANDA V., 1993.** L'étude des prairies méso-hygrophiles de l'alliance *Agrostion stoloniferae* Soó (33) 71 de Roumanie. *Revue Roumanie de Biologie. Série de Biologie Végétale*, București, **38**(1): 3-13.
447. **POPESCU A., SANDA V., FIȘTEAG Gabriela, 1995.** Caracterizarea florei și vegetației din bazinul râului Vâlsan. *Argessis. Studii și Comunicări de Științe Naturale*, Pitești, **7**: 59-72.
448. **POPESCU A., SANDA V., FIȘTEAG Gabriela, 1996.** Elemente ale biodiversității vegetației din unele sectoare ale Câmpiei Române. *Studii și Cercetări de Biologie, Seria Botanică*, București, **48**(2): 125-132.
449. **POPESCU A., SANDA V., NEDELICU C.A., 1981.** Alligemeine übersicht über die vegetation des Donaudeltas. *Acta Botanica Horti Bucurestiensis*, București, /1979-1980/, pp. 175-192.
450. **POPESCU A., SANDA V., ROMAN N., ȘERBĂNESCU G., DONIȚĂ N, 1970.** Investigations on the Olt Gorge flora. *Revue Roumanie de Biologie. Série de Botanique*, București, **15**(4): 259-269.
451. **POPESCU A., ȘTEFUREAC T., 1976.** Vegetationsforschungen aus dem Sektor Șvinița-Tricule-Eisernes-Tor, Rumänien. *Acta Botanica Horti Bucurestiensis*, București, **1975-1976**: 341-368.
452. **POPESCU G., 1979.** Noutăți floristice și de vegetație din Oltenia. *Studii și Cercetări de Biologie, Seria Botanică*, București, **31**(1): 13-22.
453. **POPESCU G., 1981.** Vegetația pajiștilor mezofile din bazinul hidrografic al Bistriței Vîlcii. *Contribuții Botanice*, Cluj-Napoca, pp. 91-101.
454. **POPESCU G., 1991.** Rezervațiile științifice de plante psamofile de la Dăbuleni (Jud. Dolj) și Ianca (Jud. Olt). *Studii și Cercetări de Biologie, Seria Botanică*, București, **43**(1-2):47-56.
455. **POPESCU G., COSTACHE I., RĂDUȚOIU D., BORUZ Violeta, 2003.** Valea Rea – Radovan, Dolj District, Floristic and vegetation point of great scientific importance. *Acta Botanica Horti Bucurestiensis* **30**: 83-94
456. **POPESCU G., RĂDUȚOIU D., GĂMĂNECI G., 2001.** The flora and the vegetation of the Jilț basin, between the localities Negomir and Turceni, Gorj County. *Acta Botanica Horti Bucurestiensis*, București, **29**: 171-197.
457. **POPESCU P. C., SAMOILĂ Z., 1962.** *Ghid geobotanic pentru Banat*. Societatea de Științe Naturale și Geografie din R.P.R. Secția Botanică, București.
458. **PORCIUS F., 1878.** Enumeratio plantarum phanerogamicarum Districtus quondam Naszodiensis. *Melléklet a Magyar Növénytani Lapok II. évfolyamához*, Cluj, **8**(2), 64 p.
459. **PRODAN I., 1923.** *Flora pentru determinarea și descrierea plantelor ce cresc în România, Vol. 1*, Cluj, 1152 p.
460. **PRODAN I., 1936.** Conspectul florei Dobrogei. Partea a II-a, *Buletinul Academiei de Înalte Studii Agronomice*, Cluj, **6**:202-259, +pls. I-XLVI.

461. **PRODAN I., 1956.** Aspecte din vegetația zonei de vest a Republicii Populare Române. Terenuri nisipoase, de loess, mocirloase, alcaline și păduri, sub aspect floristic, ecologic și agricol. *Buletin Științific. Secția de Biologie și Științe Agricole*, București, **8(1)**: 5-45.
462. **PUȘCARIU V., BOȘCAIU N., TÄUBER F., 1978.** Aspecte de vegetație de pe Insula Popina din lacul Razelm (jud. Tulcea). *Ocotirea Naturii și a Mediului Înconjurător*, București, **22(2)**:107-112.
463. **PUȘCARU-SOROCEANU Evdochia, ȚUCRA I., 1960.** Succesiunea vegetației pajiștilor stepice din Dobrogea sub influența pășunatului. *Comunicări de Botanică*, București, **1957-1959**: 143-164.
464. **PUȘCARU-SOROCEANU Evdochia, ȚUCRA I., 1961.** Степные ассоциации и формации Дольруджи. *Revue de Biologie*, București, **6(3)**: 349-367.
465. **RACLARU P., 1967.** Vegetația pajiștilor din masivul Rarău. *Comunicări de Botanică, A V-a consfătuire de geobotanică*, București, pp. 143-178.
466. **RACLARU P., 1977.** Completări la flora cormofitelor din munții Rarău (I). *Studii și Cercetări de Biologie, Seria Botanică*, București, **29(2)**: 93-96.
467. **RACLARU P., ALEXAN M., 1972.** Flora defileului Dunării Baziaș-Pojejena. *Analele Universității București, Seria Biologie Vegetală*, București, **21**: 201-217.
468. **RACLARU P., ALEXAN M., 1973.** Vegetația pajiștilor și cea ruderală din defileul Dunării, Baziaș-Pojejena. *Studii și Cercetări de Biologie, Seria Botanică*, București, **25(3)**: 205-214.
469. **RAȚIU Flavia, 1972.** Asociații de rogozuri scunde din mlaștinile eutrofe ale depresiunii Giurgeului. *Contribuții Botanice*, Cluj-Napoca, pp. 161-186.
470. **RAȚIU O., 1964.** Vegetația ierboasă din bazinul Stâna de Vale. *Contribuții Botanice*, Cluj, pp. 189-204.
471. **RAȚIU O., 1968.** Cercetări fitocenologice asupra vegetației ierboase de pe insula Ada-Kaleh. *Contribuții Botanice*, Cluj-Napoca, pp. 189-207.
472. **RAȚIU O., 1970.** Considerații cenologice asupra principalelor grupări de plante din bazinul hidrologic al văii Colibița (Munții Călimani). *Contribuții Botanice*, Cluj-Napoca, pp. 191-206.
473. **RAȚIU O., 1973.** Considerații floristice-ecologice asupra unor pteridofite și spermatofite noi pentru vegetația bazinului Stâna de Vale. *Contribuții Botanice*, Cluj-Napoca, pp. 119-125.
474. **RAȚIU O., CRISTEA V., 1980.** Fitocenoze ierboase specifice bazinului Someșului Cald și acțiunea lor antierozională. *Contribuții Botanice*, Cluj-Napoca, pp. 143-159.
475. **RAȚIU O., GERGELY I., BOȘCAIU N., CODOREANU V., BECHET Maria, SILAGHI G., RAȚIU Flavia, TURCU Lucia, LŐRINCZI F., PÉTERFI L. Ș., MICLE F., PLEȘA C., NICOLAU Magdalena, 1966.** Flora și vegetația vegetației naturale „Defileul Crișului Repede”. *Contribuții Botanice*, Cluj, pp. 7-272.
476. **RAȚIU O., GERGELY I., DIACONEASA B., LŐRINCZI F., ȘUTEU Ș., CRIȘAN S., 1982.** Flora și unitățile fitosintaxonomice de pe valea Iadului (jud. Bihor). Importanța economică și științifică. Caracterizarea lor ecologică I. *Contribuții Botanice*, Cluj-Napoca, pp. 3-57.
477. **RAȚIU O., GERGELY I., ȘUTEU Ș., 1984.** Flora și unitățile fitosintaxonomice de pe valea Iadului (jud. Bihor). Importanța economică și științifică. Caracterizarea lor ecologică (III). *Contribuții Botanice*, Cluj-Napoca, pp. 85-135.
478. **RAȚIU O., GERGELY I., ȘUTEU Ș., MARCU A., 1983.** Flora și unitățile fitosintaxonomice de pe valea Iadului (jud. Bihor). Importanța economică și științifică. Caracterizarea lor ecologică II. *Contribuții Botanice*, Cluj-Napoca, pp. 65-97.

479. **RAȚIU O., KOVÁCS A., SILAGHI G., 1969.** Fitocenoză caracteristică împrejurimilor Blajului. *Contribuții Botanice*, Cluj-Napoca, pp. 169-189.
480. **RĂDULESCU E., VEGU A., 1963.** Contribuții la cunoașterea ciupercilor melancoliale din R.P.R *Studii și Cercetări de Biologie, Seria Botanică*, București, **15(3)**: 387-401.
481. **RESMERIȚĂ I., 1962.** Stațiuni cu plante noi sau rare pentru Munții Apuseni. *Studii și Cercetări de Biologie, Seria Botanică*, București, **14(4)**: 458-466.
482. **RESMERIȚĂ I., 1963.** Studii de vegetație pe pajiștile din Maramureș. *Studii și Cercetări de Biologie*, Cluj, **14(2)**: 223-255.
483. **RESMERIȚĂ I., 1966.** Flora masivului Vlădeasa. *Studii și Cercetări de Biologie, Seria Botanică*, București, **18(2)**: 111-118.
484. **RESMERIȚĂ I., 1967.** Fitocenozele din Câmpia Transilvaniei cu relictul xerotermic *Nepeta ucranica*. *Studii și Cercetări de Biologie, Seria Botanică*, București, **19(1)**: 53-60.
485. **RESMERIȚĂ I., 1969.** Contribuții la studiul molinițelor din Transilvania. *Studii și Cercetări de Biologie, Seria Botanică*, București, **20(1)**: 45-52.
486. **RESMERIȚĂ I., 1970.** La cartographie géobotanique des pâturages et des prairies de «Măgura». *Revue Roumaine de Biologie. Série de Botanique*, București, **15(4)**: 271-285.
487. **RESMERIȚĂ I., 1971.** Flora văii Țesna (jud. Mehedinți). *Comunicări de Botanică*, București, **12**: 133-149.
488. **RESMERIȚĂ I., 1971.** Rezervația botanică de la Suatu. *Ocrotirea Naturii*, București, **15(2)**: 129-138.
489. **RESMERIȚĂ I., 1979.** Fitocenoză edificată de populațiile de *Festuca rubra* de pe cuprinsul Maramureșului. *Studii și Comunicări de Științe Naturale. Muzeul Brukenthal*, Sibiu, **23**: 187-195.
490. **RESMERIȚĂ I., CSÜRÖS Ș., SPÎRCHEZ Z., ROMAN I., CRIȘAN I., 1968.** Aspecte de interdependență dintre procesele de eroziune, flora și vegetația versanților însoriți din Câmpia Transilvaniei. *Studii și Cercetări de Biologie, Seria Botanică*, București, **20(3)**: 225-230.
491. **RESMERIȚĂ I., GHIȘA E., 1963.** Plante noi pentru Transilvania. *Acta Botanica Horti Bucurestiensis*, /1961-1962/, pp. 325-331.
492. **RESMERIȚĂ I., GRASU A., 1980.** Vegetația ruderală din depresiunea Petroșani, sectorul Jiului de Vest. *Studii și Cercetări de Biologie, Seria Botanică*, București, **32(2)**: 139-146.
493. **RESMERIȚĂ I., POP I., 1967.** Considerații fitocenologice asupra pajiștilor de *Trifolium-Lolium perennis* Krippelova 1967, Resmeriță et al. 1972 din România. *Contribuții Botanice*, Cluj-Napoca, pp. 187-195.
494. **RESMERIȚĂ I., RAȚIU O., 1974.** Vegetația higro- și hidrofilă din Maramureș. *Contribuții Botanice*, Cluj-Napoca, pp. 115-129.
495. **RESMERIȚĂ I., ROMAN I., 1975.** Cercetări privind vegetația nitrofilă din Câmpia Transilvaniei. *Studii și Cercetări de Biologie, Seria Botanică*, București, **27(3)**: 193-198.
496. **RESMERIȚĂ I., SPÎRCHEZ Z., 1966.** Plante noi și rare pentru flora României. *Studii și Cercetări de Biologie, Seria Botanică*, București, **18(5)**: 427-432.
497. **RESMERIȚĂ I., SPÎRCHEZ Z., CSÜRÖS Ș., 1967.** Vegetația nisipurilor din nord-vestul României. *Contribuții Botanice*, Cluj-Napoca, pp. 349-371.
498. **RESMERIȚĂ I., VICOL E., COLDEA G., SCHNEIDER Erika, 1971.** Vegetația nitrofilă din sectorul Eșelnița-Mraconia și Cazane-Tricule (Porțile de Fier). *Comunicări de Botanică*, București, **12**: 331-348.

499. **RETEZEANU Maria, CUCU Viorica, 1963.** Date asupra răspândirii plantelor medicinale din flora spontană a raionului Lipova. *Acta Botanica Horti Bucurestiensis*, /1961-1962/, pp. 555-571.
500. **RETEZEANU Maria, TARPO Eugenia, 1965.** Date în legătură cu identificarea și cartarea plantelor medicinale din flora spontană a raionului Fălticeni. *Acta Botanica Horti Bucurestiensis*, /1964-1965/ pp. 105-122.
501. **RICHIȚEANU A., BONTEA Vera, 1980.** Contribuții la cunoașterea discomicetelor din masivul Piatra Craiului. *Studii și Cercetări de Biologie, Seria Botanică*, București, **32**(1): 81-86.
502. **ROMAN N., 1974.** *Flora și vegetația din sudul podișului Mehedinți*. București, Editura Academiei Române, 222 p.
503. **ROMAN N., 1992.** Contribuții la cunoașterea florei Rezervației Biosferei Delta Dunării, *Analele științifice ale Institutului Delta Dunării*, Tulcea, pp. 51-56.
504. **ROMAN N., IONESCU A.M., 1967.** Contribuții la cunoașterea zoocecițiilor din Transilvania. *Contribuții Botanice*, Cluj-Napoca, pp. 374-379.
505. **ROȘU G., DÂRLĂU Camelia, 1994.** Contribuții la studiul florei și vegetației din comuna Brusturoasa (jud. Bacău). *Studii și Comunicări Științele Naturale*, Bacău, 1980-1993, **13**: 67-76.
506. **SALZER M., 1885.** Ueber einige zu Mediasch im Jahre 1854. gemachte meteorologische Beobachtungen, einiger Erscheinungen im Pflanzen und Thierreiche, *Verhandlungen und Mittheilungen des Siebenbürgischen Vereins für Naturwissenschaften zu Hermannstadt*, Sibiu, 7.
507. **SAMOILĂ Z., 1960.** Contribuții la studiul geobotanic al pajiștilor naturale din regiunea Hunedoara. *Studii și Cercetări de Biologie și Științe Agricole*, Timișoara, **7**(1-2): 167-211.
508. **SANDA V., 1966.** Cercetari asupra buruienilor din podgoriile masivului Istrița. *Studii și Cercetări de Biologie, Seria Botanică*, București, **18**(1): 35-42.
509. **SANDA V., 1970.** Cercetări botanice asupra pădurilor Frasinu și Spătaru (Jud. Buzău). *Studii și Cercetări de Biologie, Seria Botanică*, București, **22**(3): 179-194.
510. **SANDA V., BREZEANU Aurelia, 1966.** Cercetări fitocenologice asupra dealului Istrița. *Studii și Cercetări de Biologie, Seria Botanică*, București, **18**(3): 217-238.
511. **SANDA V., BREZEANU Aurelia, 1966.** Regimul unor factori ecologici în fitocenozele de pe Dealul Istrița. *Studii și Cercetări de Biologie, Seria Botanică*, București, **18**(4): 325-366.
512. **SANDA V., CIOBANU I.R., 1967.** Cercetări asupra florei și vegetației de la băile Sărata-Monteoru. *Studii și Cercetări de Biologie, Seria Botanică*, București, **19**(1): 41-52.
513. **SANDA V., HURGHÎȘIU Ileana, FIȘTEAG Gabriela, POPESCU A., 1985.** Biomasa și conținutul în substanțe minerale și organice la unele asociații vegetale din Delta Dunării. *Studii și Cercetări de Biologie, Seria Botanică*, București, **37**(2): 145-149.
514. **SANDA V., POPESCU A., 1972.** Contribuții la cunoașterea vegetației lemnoase din Câmpia Română. *Studii și Cercetări de Biologie, Seria Botanică*, București, **24**(5): 381-390.
515. **SANDA V., POPESCU A., 1979.** Noi contribuții la cunoașterea vegetației de buruieni a litoralului românesc al Mării Negre. *Culegere de Studii și Articole de Biologie*, Iași, **1**: 149-158.
516. **SANDA V., POPESCU A., 1984.** Structura unor fitocenoze de pe terenurile halofile din câmpia Brăilei. *Contribuții Botanice*, Cluj-Napoca, pp. 155-167.

517. SANDA V., POPESCU A., 1990. L'étude des phytocénoses spécifiques des mauvaises herbes des plages, des sols salins maritimes et des dunes littorales de la Roumanie. *Revue Roumanie de Biologie. Série de Biologie Végétale*, București, **35**(1): 7-15.
518. SANDA V., POPESCU A., 1991. La cénobotaxonomie des phytocénoses halophiles (*Puccinellio-Salicornietea* Topa 39) de Roumanie (II). *Revue Roumanie de Biologie. Série de Biologie Végétale*, București, **36**(1-2): 49-58.
519. SANDA V., POPESCU A., 1991. Studiul fitocenozelor clasei *Molinio – Arrhenantheretea* Tx. 37 din România. *Acta Botanica Horti Bucurestiensis*, București, /1990-1991/, pp. 49-80.
520. SANDA V., POPESCU A., 1992. L'analyse des phytocénoses ligneuses de l'alliance *Alno-Ulmion* sur le territoire de la Roumanie. *Revue Roumanie de Biologie. Série de Biologie Végétale*, București, **37**(1): 3-13.
521. SANDA V., POPESCU A., 1993. Coenotaxonomy and structure of phytocoenoses of the *Chenopodietea* Class in the vegetation of Romania. *Revue Roumanie de Biologie. Série de Biologie Végétale*, București, **38**(1): 15-26.
522. SANDA V., POPESCU A., 2002. Aspecte ale vegetației naturale din perimetrul Cotești-Râmnicu Sărat. *Argesis. Studii și Comunicări. Seria Științele Naturii*, Pitești, **9-10**: 59-66.
523. SANDA V., POPESCU A., ARCUȘ Mariana, 1999. *Revizia critică a comunităților de plante din România*. Edit. Tilia Press Internațional, Constanța, 143 p.
524. SANDA V., POPESCU A., CERCHEZ Lidia, PAUCĂ-COMĂNESCU Mihaela, TĂCINĂ Aurica, 1978. Contribuții la cunoașterea vegetației de pe terenurile sărăturoase din bazinul superior al Călmățuiului (Jud. Buzău). *Contribuții Botanice*, Cluj-Napoca, pp. 251-263.
525. SANDA V., POPESCU A., DOLTU M.I., 1973. Contribuții la cunoașterea vegetației din Defileul Oltului. *Studii și Comunicări de Științe Naturale. Muzeul Brukenthal*, Sibiu, **18**: 51-70.
526. SANDA V., POPESCU A., DOLTU M.I., 1976. Contribuții la cunoașterea vegetației din bazinul mijlociul al Târnavei Mari. *Studii și Comunicări de Științe Naturale. Muzeul Brukenthal*, Sibiu, **20**: 65-93.
527. SANDA V., POPESCU A., DOLTU M.I., 1977. Vegetația masivului Piatra Craiului. *Studii și Comunicări de Științe Naturale. Muzeul Brukenthal*, Sibiu, **21**: 115-212.
528. SANDA V., POPESCU A., FIȘTEAG Gabriela, 1987. La structure de la principaux groupes psamophylles des schorres de Letea et Stipoc (Le Delta du Danube *Analele Universității București, Seria Biologie Vegetală*, București, **36**: 44-53.
529. SANDA V., POPESCU A., FIȘTEAG Gabriela, 1996. Aspecte de vegetație din Parcul Național Bucegi. *Naturalia. Studii și Cercetări*, Pitești, **2-3**: 193-204.
530. SANDA V., POPESCU A., MIHĂILESCU Simona, 1998. Syntaxonomy of the nitrophilous phytocoenosis built up by the *Polygonum aviculare* on the Romania's territory. *Revue Roumanie de Biologie. Série de biologie végétale*, București, **43**(2): 143-154.
531. SANDA V., POPESCU A., NEDELICU A., 1991. Caracterizarea vegetației din Delta Dunării. *Acta Botanica Horti Bucurestiensis*, București, **1990-1991**, pp. 97-109.
532. SANDA V., POPESCU A., PEICEA I., 1972. Contribuții la cunoașterea vegetației din județul Hunedoara. *Studii și Cercetări de Biologie, Seria Botanică*, București, **24**(4): 295-318.
533. SANDA V., POPESCU A., ȘERBĂNESCU G., 1994. Structure des phytocénoses palustres du cours supérieur de la Vallée de la Prahova. *Revue Roumanie de Biologie. Série de Biologie Végétale*, București, **39**(1): 11-19.

534. SANDA V., POPESCU A., ȘTEFĂNUȚ S., BARABAȘ N., 2004. Noi contribuții a la cunoașterea biodiversității florei și vegetației din sud-estul Câmpiei Române. *Studii și Comunicări. Complexul Muzeal de Științe ale Naturii Bacău*, Bacău, **19**: 38-44.
535. SANDA V., ȘERBĂNESCU G., 1969. Câteva unități fitosociologice, hidrofile și higrofile semnalate între grindurile Crișan și Caraorman (Delta Dunării). *Hidrobiologia*, București, **10**: 97-107.
536. SANDA V., ȘERBĂNESCU G., ZĂVOIANU I., 1968. Aspecte ale florei și vegetației palustre din clisura Cazanelor. *Studii și Cercetări de Biologie, Seria Botanică*, București, **20**(3): 217-224.
537. SANDU-VILLE C., ELIADE Eugenia, COMES I., IACOB Viorica, MANOLIU A., MITITIUC M., RUSAN M., TOMA M., GUȚU Ecaterina, ENE Ileana, COTESCU Maria, GLODEANU C., 1973. Micoflora din zona sistemului hidroenergetic și de navigație "Porțile de Fier" – România. *Acta Botanica Horti Bucurestiensis*, București, /1972-1973/ pp. 579-645.
538. SANDU-VILLE C., HATMANU M., LAZĂR A., 1955. Contribuție la cunoașterea micromicetelor din Moldova (Nota a V-a). *Studii și Cercetări Științifice, Seria II (Științe Biologice, Medicale și Agricole)*, Iași, **6**(1-2): 231-247.
539. SANDU-VILLE C., LAZĂR A., HATMANU M., 1961. Contribuții la cunoașterea micromicetelor din R.P.R. *Studii și Cercetări Științifice. Biologie și Științe Agricole*, Iași, **12**(1): 9-32.
540. SĂMĂRGHIȚAN Mihaela, 2000. Cercetări fitocenologice asupra asociației *Junco-Molinietum* Preissing in R. Tx. et Klapp 1954 din valea Gurghiului. *Naturalia. Studii și Cercetări*, Pitești, **4-5**: 69-79.
541. SĂMĂRGHIȚAN Mihaela, 2000. Conspectul florei vasculare din valea Gurghiului. *Marisia. Studii și Materiale*, Târgu-Mureș, **26**: 43-144.
542. SĂMĂRGHIȚAN Mihaela, 2005. *Flora și vegetația văii Gurghiului*. Editura University Press, Târgu-Mureș, 510 p.
543. SĂVULESCU Olga, 1958. Noutăți fitopatologice în R.P.R. *Comunicările Academiei R.P.R.*, **8**(11): 1161-1168.
544. SĂVULESCU T., SĂVULESCU Olga, 1964. Perenosporaceele din Republica Populară Română. *Acta Botanica Horti Bucurestiensis*, București, /1963/, pp. 3-146.
545. SÂRBU Anca, NEGREAN G., ANASTASIU Paulina, 2005. Support for a new natural reserve in Dobrogea – Valul lui Traian II. *Acta Botanica Horti Bucurestiensis*, București, **32**: 133-142.
546. SÂRBU Anca, NEGREAN G., PASCALE Gabriela, SMARANDACHE Daniela, MIHAI Clara, 2007. The Nera mini-delta – botanical contributions. *Acta Botanica Horti Bucurestiensis*, București, **34**: 63-71.
547. SÂRBU C., OPREA A., 2008. Alien plant species from Stânișoara Mountains (Eastern Carpathians – Romania). *Journal of Plant Development*, Iași, **15**: 33-45.
548. SÂRBU I., 1984. Vegetația arenarie din Bazinul Chinejii (jud. Galați). *Acta Botanica Horti Bucurestiensis*, București, **1983-1984**, pp. 211-217.
549. SÂRBU I., OPREA A., TĂNASE C., 1995. Rezervația naturală pădurea Breana-Roșcani (jud. Galați). *Buletinul Grădinii Botanice Iași*, Iași, **5**: 169-187.
550. SÂRBU I., OPREA A., TĂNASE C., 1995. Rezervația naturală pădurea Pogănești-Suceveni (jud. Galați). *Buletinul Grădinii Botanice Iași*, Iași, **5**: 191-212.
551. SÂRBU I., OPREA A., TĂNASE C., 1997. Rezervația naturală pădurea Zărnești-Jorăști (jud. Galați). *Buletinul Grădinii Botanice Iași*, Iași, **6**(1): 287-303.

552. **SÂRBU I., ȘTEFAN N., COROI M., OPREA A., TĂNASE C., CIURĂSCU Ș., 1997.** Rezervația Naturală Cheile Nărujei-Lacul Negru (jud. Vrancea). *Buletinul Grădinii Botanice Iași, Iași*, **6(1)**: 235-250.
553. **SÂRBU I., ȘTEFAN N., COROI M., OPREA A., TĂNASE C., CIURĂSCU Ș., 1997.** Rezervația Naturală Cheile Tișiței (jud. Vrancea). *Buletinul Grădinii Botanice Iași, Iași*, **6(1)**: 251-274.
554. **SÂRBU I., ȘTEFAN N., HANGANU I., COROI M., GRIDIN M., 1995.** Vegetația de pe grindul Chituc (Rezervația Biosferei Delta Dunării). *Buletinul Grădinii Botanice Iași, Iași*, **5**: 213-230.
555. **SÂRBU I., ȘTEFAN N., HANGANU I., TEODORESCU Georgeta, 1997.** Contributions a l'étude de la végétation de l'Île de Popina (lac Razim) dép. de Tulcea. *Buletinul Grădinii Botanice Iași, Iași*, **6(1)**: 217-234.
556. **SÂRBU I., ȘTEFAN N., OPREA A., ZAMFIRESCU Oana, 2000.** Flora și vegetația rezervației naturale Grindul Lupilor (Rezervația Biosferei Delta Dunării). *Buletinul Grădinii Botanice Iași, Iași*, **9**: 91-124.
557. **SCHNEIDER-BINDER Erika, 1967.** Flora și vegetația xerofilă de pe pantele din dreapta pârâului Șerbuța (raionul Sibiu). *Studia Universitatis Babeș-Bolyai, Seria Biologia, Cluj-Napoca*, **1**: 29-38.
558. **SCHNEIDER-BINDER Erika, 1970.** Aspecte din flora și vegetația conglomeratelor Tâlmaci-Podul Olt (Jud. Sibiu). *Studii și Comunicări de Științe Naturale. Muzeul Brukenthal, Sibiu*, **15**: 161-186.
559. **SCHNEIDER-BINDER Erika, 1971.** Pajiști xeromezofile din depresiunea Sibiului și colinele ei marginale. *Studii și Comunicări de Științe Naturale. Muzeul Brukenthal, Sibiu*, **16**: 135-172.
560. **SCHNEIDER-BINDER Erika, 1972.** Gebüsche und Hecken (*Prunion fruticosae*) Tx. 1952 und *Prunion spinosae* Soó (1930 n.n.) 1940, im Hügelgebiet um die Zibinschenke in Siebenbürgen. *Studii și Comunicări de Științe Naturale. Muzeul Brukenthal, Sibiu*, **17**: 183-207.
561. **SCHNEIDER-BINDER Erika, 1975.** Pajiști xeroterme din *Ord. Festucetalia valesiacae* Br.-Bl. et Tx. 1943 în zona colinelor marginale ale Depresiunii Sibiului *Studii și Comunicări de Științe Naturale. Muzeul Brukenthal, Sibiu*, **19**: 95-120.
562. **SCHNEIDER-BINDER Erika, 1977.** Considerații asupra asociațiilor din alianța *Stipion lessingianae* Soó 1947 din România. *Studii și Comunicări de Științe Naturale. Muzeul Brukenthal, Sibiu*, **21**: 91-113.
563. **SCHNEIDER-BINDER Erika, 1983.** Die Flora des Steppenreservates am Zaklsberg (Slimnic, Siebenbürgen). *Studii și Comunicări de Științe Naturale. Muzeul Brukenthal, Sibiu*, **25**: 153-176.
564. **SCHNEIDER-BINDER Erika, 1984.** Die Waldreben-Laserkrant-Standenflur (*Clematido recti-Laserpitetum latifolii* ass. nova) im südsiebenbürgischen Hugelland. *Studii și Comunicări de Științe Naturale. Muzeul Brukenthal, Sibiu*, **26**: 143-159.
565. **SCHNEIDER-BINDER Erika, BOȘCAIU N., COLDEA G., LUPȘA Viorica, PLĂMADĂ E., RESMERIȚĂ I., STOICOVICI Lucia, 1970.** Zur felsenvvegetation der sektoren Eșelnița-Mraconia und Kazanpass-Tricule (Durchbruchtal der Donau) I. *Revue Roumanie de Biologie. Série de Botanique, București*, **15(5)**: 311-322.
566. **SCHNEIDER-BINDER Erika, BOȘCAIU N., COLDEA G., LUPȘA Viorica, RESMERIȚĂ I., 1971.** Zwei neue xerotherme felsengesellschaften aus dem durchbruchtal der Donau. *Revue Roumanie de Biologie. Série de Botanique, București*, **16(2)**: 97-103.

567. **SCHUR J.F., 1853.** Beiträge zur Kenntniss der Flora Siebenbürgens. *Verhandlungen und Mittheilungen des Siebenbürgischen Vereins für Naturwissenschaften zu Hermannstadt, Sibiu*, **8**(4).
568. **SCHUR J.F., 1859.** Auszug aus dem von Dr. Ferdinand Schur erstatteten Berichte über eine von Demselben über Auftrag Sr. Durchlaucht Carl Fürsten zu Schicarzenberg, Gouverneur von Siebenbürgen, k.k. Feldzeugmeister, Kommandantendes 12. Armeecorps, Ritter des goldenen Vlieses etc. vom 5. Juli bis 15. August 1853 unternommene *botanische Rundreise durch Siebenbürgen*, auf Anordnung der k.k. siebenbürgischen Statthaltereii, redigirt von Michael Fuss. *Verhandlungen und Mittheilungen des Siebenbürgischen Vereins für Naturwissenschaften zu Hermannstadt, Sibiu*, **8**(10), 143 p.
569. **SCHUR J.F., 1866.** *Enumeratio plantarum Transilvaniae, exhibens stirpes phanerogamas sponte crescentes atque frequentius cultas, cryptogamas vasculares, characeas, etiam muscos, hepaticasque*, Vindobonae, **8**(18), 984 p.
570. **SCHUR J.F., 1877.** Phytographische Mittheilungen über Pflanzenformen aus verschiedenen Florengebieten des Oesterrichischen Kaiserstaates. *Verhandlungen des Naturforschenden Vereins*, Brünn, XV.B.II.
571. **SIMONKAI L., 1867.** *Erdély edényes flórájának helyesbitett foglalata. A kir. Magyar Természettudományi Társulat Megbizásából. – Enumeratio Florae Transsilvanicae vesiculosae critica. Ex mandato Societatis Scientiarum Naturalium Regiae Hungaricae*, Budapesta, 678 p.
572. **SÎRBU C., 2008.** Chorological and phytocoenological aspects regarding the invasion of some alien plants, on the Romanian territory. *Acta Botanica Horti Bucurestiensis*, Bucureşti, **35**: 59-67.
573. **SÎRBU C., OPREA A., 2009.** Investigations over the phytocoenotic role of *Aster sedifolius* L. in the eastern part of Romania (Moldavia). *Romanian Journal of Biology. Plant Biology*, Bucureşti, **54**(1): 69-80.
574. **SLONOVSKI V., 1981.** Contribuții la studiul buruienilor din culturile agricole. *Studii și Cercetări de Biologie, Seria Botanică*, Bucureşti, **33**(2): 133-140.
575. **SOÓ R., 1944.** A Sebesvölgy növényzetéről. *Scripta Botanica Musei Transsilvanici*, **3**(1-5): 56-61.
576. **SOÓ R., 1944.** A Jadvölgy növényzetéről. *Scripta Botanica Musei Transsilvanici*, **3**(1-5): 62-75.
577. **SORAN V., 1954.** Flora de la Liebling și împrejurimi. *Studii și Cercetări Științifice*, Cluj, **5**(1-2): 273-338.
578. **SORAN V., 1962.** Cercetări asupra buruienilor și asocierilor în Munții Apuseni, In: *Probleme de biologie*, Bucureşti, Edit. Academiei R.P.R, pp.299-345.
579. **SPIRIDON Lucreția, 1969.** Vegetația crovurilor și a depresiunilor în terenurile cultivate din împrejurimile Bucureștiului. *Analele Universității București, Seria Biologie Vegetală*, București, **18**: 183-190.
580. **SPIRIDON Lucreția, 1970.** Asociații de buruieni specifice culturilor de prășitoare din împrejurimile orașului București. *Acta Botanica Horti Bucurestiensis*, București, /1968/, pp. 215-227.
581. **SPIRIDON Lucreția, 1976.** Catégories et groupe écologiques de mauvaises herbes indiquant diverses valeurs de la réaction du sol. *Acta Botanica Horti Bucurestiensis*, /1975-1976/, pp. 297-304.
582. **SPIRIDON Lucreția, POPESCU G., MATEI Mioara, 1984.** Vegetația halofilă a lacurilor de la Ocna Sibiului. *Acta Botanica Horti Bucurestiensis*, București, /1983-1984/, pp. 201-210.

583. **STANCU Ileana Daniela, 2000.** Conspectul sistematic al florei vasculare din munții Râiosu și Buda, masivul Făgăraș. *Naturalia. Studii și Cercetări*, Pitești, **4-5**: 33-64.
584. **STANCU Ileana Daniela, 2005.** *Flora și vegetația munților Râiosu și Buda, masivul Făgăraș*. Editura Universității Pitești, Pitești, 206 p.
585. **STOICOVICI Lucia, 1972.** Influența administrării substanțelor nutritive minerale și organice asupra vegetației turbicole. *Studii și Cercetări de Biologie, Seria Botanică*, București, **24(4)**: 319-338.
586. **SZABÓ T.A., 1983.** Vegetația gipsofilă din sud-vestul podișului Someșan. *Ocrotirea Naturii și Mediului Înconjurător*, București, **27(2)**: 103-111.
587. **SZABÓ T.A., GĂLAN P., 1966.** Vegetația terenurilor erodate din regiunea Sărățel-Chiraleș-Lechința. *Contribuții Botanice*, Cluj, (2), pp. 103-115.
588. **ȘERBĂNESCU G., SANDA V., 1970.** Cercetări asupra vegetației de luncă și dealuri între Cazanele Mari și Plavișevița. *Studii și Cercetări de Biologie, Seria Botanică*, București, **22(3)**: 171-178.
589. **ȘERBĂNESCU I., 1933.** Vegetația halofilă a teraselor vulcanilor noroiși din jud. Buzău, *Buletinul Societății Studenților în Științe Naturale*, **4**:103-106.
590. **ȘERBĂNESCU I., 1936.** Contribuții la flora regiunii cu vulcani noroiși din jud. Buzău, *Buletinul Societății Studenților în Științe Naturale*, **8**:3-4.
591. **ȘERBĂNESCU I., 1955.** *Xerophragmitetum*. *Buletin Științific*, București, **7(4)**: 1245-1251.
592. **ȘERBĂNESCU I., 1961.** *Hordeum secalinum* Schreb., o nouă specie pentru flora R.P.R. *Comunicările Academiei R.P.R.*, București, **11(2)**: 211-213.
593. **ȘERBĂNESCU I., 1963.** Despre *Galium parisiense* L., *G. divaricatum* Lam. și *G. tenuissimum* M. Bieb. din R.P.R. *Acta Botanica Horti Bucurestiensis*, București, /1961-1962/, pp. 315-324.
594. **ȘERBĂNESCU I., 1963.** Despre *Serratula caput-najae* Zahariadi in R.P.R. *Acta Botanica Horti Bucurestiensis*, București, **1961-1962**, pp. 309-313.
595. **ȘERBĂNESCU Maria, 1963.** Contribuții la cunoașterea florei și vegetației algelor din mlaștinile eutrofe Hărman-Prejmer (reg. Brașov). *Studii și Cercetări de Biologie, Seria Botanică*, București, **15(4)**: 453-468.
596. **ȘERBĂNESCU-JITARIU Gabriela, RĂDULESCU-MITROIU Natalia, 1985.** Morfologia și structura granulelor de polen la unele leguminoase melifere. *Studii și Cercetări de Biologie, Seria Botanică*, București, **37(1)**: 24-28.
597. **ȘTEFAN N., 1984.** Cercetări asupra vegetației higrofile din bazinul superior și mijlociu al râului Râmnicul Sărat (I). *Studii și Cercetări de Biologie, Seria Botanică*, București, **36(2)**: 103-108.
598. **ȘTEFAN N., 1993.** Asociații vegetale caracteristice terenurilor erodate din zona de curbură a subcarpaților. *Buletinul Grădinii Botanice Iași*, Iași, **4**: 115-126.
599. **ȘTEFAN N., 1993.** Studiul florei ornamentale din orașul Râmnicu Sărat. *Studii și Cercetări de Geologie, Geografie, Biologie. Seria Botanică-Zoologie*, Piatra Neamț, **7**: 9-15.
600. **ȘTEFAN N., 1995.** A new contribution to the phytocoenology of the Sea Buckthorn (*Hypopphaë rhamnoides* L.) bushes. *Buletinul Grădinii Botanice Iași*, Iași, **5**: 207-212.
601. **ȘTEFAN N., MÂNZU C., MARDARI C., 2007.** Contributions to the study of saxicolous vegetation from Bicaz Gorges (Eastern Carpathians). *Romanian Journal of Biology. Plant Biology*, București, **51-52**: 59-76.
602. **ȘTEFAN N., MITITELU D., 1980.** Contributions chorologique pour la flore de la Roumanie. *Analele Științifice ale Universității „Al. I. Cuza” Iași*, Iași, **26**: 14-15.

603. ȘTEFAN N., OPREA A., 1997. A contribution to the weeds phytocenology with *Sorghum halepense* (L.) Pers. *Studii și Cercetări de Biologie, Seria Botanică*, București, **49**(1-2): 37-42.
604. ȘTEFAN N., OPREA A., 1998. Contributions to the study of Romania's vegetation (III). *Buletinul Grădinii Botanice Iași, Iași*, **7**: 111-118.
605. ȘTEFAN N., OPREA A., 2002. Vegetația ostrovului Cernovca (Nota II). *Buletinul Grădinii Botanice Iași, Iași*, **11**: 163-183.
606. ȘTEFAN N., SÂRBU I., 1995. Contributions to the study of psamo-halofile vegetation. *Analele Științifice ale Universității „Al. I. Cuza” Iași, Serie Nouă. Secțiunea II, Științele Naturii a. Biologie Vegetală, Iași*, **41**: 67-70.
607. ȘTEFAN N., SÂRBU I., OPREA A., ZAMFIRESCU Oana, 2001. Contribuții la cunoașterea vegetației grindurilor Chituc și Saele-Istria. *Buletinul Grădinii Botanice Iași, Iași*, **10**: 99-102.
608. ȘTEFUREAC T., 1970. Cercetări asupra florei și vegetației de le Poțile de Fier. *Analele Universității București, Seria Biologie Vegetală, București*, **19**: 193-204.
609. ȘTEFUREAC T., POPESCU A., 1970. Recherches sur les phytocénoses à *Stipa aristella* L. du Sud-Ouest de la Roumanie. *Revue Roumanie de Biologie. Série de Botanique, București*, **15**(5): 323-335.
610. ȘTEFUREAC T., POPESCU A., ZITTI R., MIHAI G., 1971. Analiza florei cormofitelor din sectorul Svinița-Tricule (Clisura Dunării). *Comunicări de Botanică, București*, **12**: 111-131.
611. ȘTEFUREAC T., RACLARU P., 1979. Considerații asupra caracterului florei din rezervația Plaiul Todirescu – Slătioara (Bucovina). *Acta Botanica Horti Bucurestiensis, București, 1977-1978*: 191-208.
612. ȘUTEU Ș., 1968. Vegetația ierboasă de stâncărie din cheile Rîmețului (Jud. Alba). *Contribuții Botanice*, pp. 244-266.
613. ȘUTEU Ș., 1972. Pajiști mezofile din bazinul superior al văii Rîmețului. *Contribuții Botanice, Cluj-Napoca*, pp. 197-206.
614. ȘUTEU Ș., 1975. Vegetația xerofilă de pe pantele din dreapta văii Vaidacutei (jud. Mureș). *Contribuții Botanice, Cluj-Napoca*, pp. 95-104.
615. ȘUTEU Ș., 1979. Cercetări de vegetație pe Coasta Alunișului (Tirimia-jud. Mureș). *Contribuții Botanice, Cluj-Napoca*, pp. 143-154.
616. ȘUTEU Ș., FAUR N., 1976. Cercetări fitocenologice asupra pădurilor de pe valea Bulzeștilor (jud. Hunedoara). *Contribuții Botanice, Cluj-Napoca*, pp. 141-147.
617. ȘUTEU Ș., FAUR N., 1977. Aspecte de vegetație în masivul Grohot (jud. Hunedoara). *Contribuții Botanice, Cluj-Napoca*, pp. 121-127.
618. ȘUTEU Ș., HODIȘAN Viorica, 1981. Cercetări asupra plantelor medicinale din bazinul văii Rîmețului (Munții Apuseni). *Contribuții Botanice, Cluj-Napoca*, pp. 33-40.
619. TARNAVSCHI I., MIHĂILESCU Silvia, PETRIA Elena, LUNGEANU I. 1960. Catalogul de semințe oferit pentru schimb: Semințe de plante spontane recoltate în anul 1959 din diferite regiuni ale R.P.R. *Acta Botanica Horti Bucurestiensis, București, /1959/, pp. 189-209.*
620. TARNAVSCHI I., PAUCĂ Ana, ANDREI M., CRISTUREAN I., IONESCU Venera, LUNGU Lucia, NEDELICU G.A., PETRIA Elena, POPESCU A., RĂDULESCO Didona, RĂDULESCO-MITROIU Natalia, SERBĂNECO-JITARIU Gabriela, 1974. La flore du complexe Comana. *Acta Botanica Horti Bucurestiensis, București, /1974/, pp. 239-287.*

621. **TARPO Elena, GUJA Marcela, GEORGESCU Venera, MITROIU-RĂDULESCU Natalia, 1976.** Cartarea și valorificarea plantelor medicinale din Munții Metaliferi și zonele limitrofe. *Acta Botanica Horti Bucurestiensis*, București, **1975-1976**, pp. 273-280.
622. **TÄUBER F., WEBER P., 1976.** Dealul cu bulbuci (*Trollius europaeus* L.) de lângă Mediaș. *Ocotirea Naturii și a Mediului Înconjurător*, București, **20(1)**:23-34.
623. **TĂCINĂ Aurica, 2002.** Conținutul de pigmenți asimilatori în unele fitopopulații din zona amenajată hidroenergetic Răstolița (jud. Mureș). *Argessis. Studii și Comunicări, Seria Științele Naturii*, Pitești, **9-10**: 159-163.
624. **TĂCINĂ Aurica, POPESCU A., Sanda V., FIȘTEAG Gabriela, ȘERBĂNESCU G., ȘTEFĂNESCU Luminița, CHIRIAC Magda, 1996.** Impactul produs asupra vegetației de depozitarea deșeurilor orășenești de la Glina și Giulești Sârbi (București). *Naturalia. Studii și Cercetări*, Pitești, **2-3**: 447-453.
625. **TODOR I., 1966.** Note la flora exsiccata gramineelor și leguminoaselor din România. *Centuria II*, Institutul Pedagogic Pitești, pp. 1-32.
626. **TODOR I., CULICĂ S., 1967.** Contribuții la studiul pășunilor din masivul Gârbova. *Comunicări de Botanică*, București, **4**: 23-55.
627. **TODOR I., GERGELY I., BÂRCĂ C., 1971.** Contribuții la cunoașterea florei și vegetației din zona defileului Dunării între orașul Moldova Veche și comuna Pojejena (jud. Caraș Severin). *Contribuții Botanice*, Cluj-Napoca, pp. 203-256.
628. **TOMA R., BOJOR O., GRUIA S., HIDIOȘANU M., MIHĂILESCU-FIREA Silvia, MITROIU-RĂDULESCU Natalia, TARPO Eugenia, 1979.** Beiträge zur qualitativen und mengenmässigen erfassung der Wildwachsenden heil pflanzen aus dem nördlichen Teil des Bezirkes Bistrița-Năsăud. *Acta Botanica Horti Bucurestiensis*, București, 1977-1978, pp. 255-266.
629. **TOMESCU C.V., CHIFU T., 2008.** Contributions to the study of the alliance *Phragmition communis* from the basin of the Suceava river. *Acta Botanica Horti Bucurestiensis*, București, **35**: 68-86.
630. **TOMESCU C.V., CHIFU T., 2008.** River-meadow woody vegetation from the basin of the Suceava river. *Acta Botanica Horti Bucurestiensis*, București, **35**: 87-98.
631. **TURENSCHI E., MITITELU D., PASCAL P., TOMA M., ZANOSCHI V., 1963.** Noi contribuții la flora Moldovei. *Studii și Cercetări Științifice, Biologie și Științe Agricole*, Iași, **14(2)**: 269-271.
632. **ȚOPA E., 1960.** *Hippophäe rhamnoides* L., în R. P. R. *Contribuții Botanice*, Cluj, pp. 239-245.
633. **ȚOPA E., MARIN E., 1968.** *Schedae ad „Floram Moldaviae et Dobrogeae Exsiccatam” a Horto Botabico Universitatis „Al. I. Cuza” Iassiensis editam. Centuria I*, Iași, 20 p.
634. **ȚUCRA I., 1970.** Vegetația ierboasă de la Atmagea. *Comunicări de Botanică, A VI-a consfătuire de geobotanică. Dobrogea, Delta Dunării*, București, pp. 101-102.
635. **UJVÁROSI M. 1944.** Vázlatok a Lonka-völgy (Gyalui havasok) növényzetéről. *Scripta Botanica Musei Transsilvanici*. **3(1-5)**: 30-55.
636. **UNGAR K., 1925.** *Die Flora Siebenbürgens. Ein Exkursions- und Bestimmungsbuch für Pflanzenfreunde und zum Gebrauche in Schulen*, Sibiu, 535 p.
637. **VELEA C., ȘUIAGA A., 1957.** Contribuții la flora Clujului. *Studii și Cercetări de Biologie*, Cluj, **8(3-4)**: 291-293.
638. **VIȚALARIU G., 1968.** *Bellevalia sarmatica* (Pall.) Woron. în Flora României. *Analele Științifice ale Universității „Al. I. Cuza” Iași*, Iași, **1**: 59-62.

639. **VIȚALARIU G., 1980.** Aspecte de vegetație de la Isaccea, jud. Tulcea. *Analele Științifice ale Universității „Al. I. Cuza” Iași*, Iași, **26**: 17-20.
640. **VIȚALARIU G., ZANOSCHI V., TURENSCHI E., 1979.** Noi contribuții la cunoașterea vegetației nitrofile. *Anuarul Muzeului de Științe Naturale Piatra Neamț. Seria Botanică-Zoologie*, Piatra-Neamț, **4**: 109-113.
641. **WOLFF G., 1877.** Jegyzéke néhány Torda környékén előforduló ritkább növénynek. I. *Magyar Növénytani Lapok*, Cluj, **1**:56-68.
642. **ZAHARIADI C., 1956.** Specii noi de plante pentru Flora R.P.R. *Comunicările Academiei R.P.R.*, **6**(12): 1367-1375.
643. **ZAHARIADI C., 1965.** La réserve naturelle «Fîntînița», *Revue roumaine de biologie. Série de botanique*, **10**(1-2):149-154.
644. **ZAHARIADI C., 1965.** Rezervația naturală „Fântânița”. *Studii și Cercetări de Biologie, Seria Botanică*, București, **17**(4-5): 497-502.
645. **ZAHARIADI C., ȚUCRA I., 1963.** Contribuții la flora și vegetația Dobrogei. *Comunicările Academiei R.P.R.*, **13**(4): 391-395.
646. **ZAMFIRESCU OANA, 2006.** Conspectus of the vascular flora from the left side of the Izvorul Muntelui-Bicaz Reservoir. *Buletinul Grădinii Botanice Iași*, Iași, **13**: 47-58.
647. **ZANOSCHI V., 1971.** Contribuție la cunoașterea vegetației masivului Ceahlău. *Studii și Cercetări de Biologie. Seria Botanică*, București, **23**(4): 347-357.
648. **ZANOSCHI V., 1974.** Contribuții la cunoașterea vegetației nitrofile din masivul Ceahlău. *Studii și Cercetări de Geologie, Geografie, Biologie. Seria Botanică-Zoologie*, Piatra Neamț, **2**: 108-147.
649. **ZANOSCHI V., TOMA M., VIȚALARIU G., 1966.** Contribuții la flora Dobrogei. *Studii și Cercetării de Biologie, Seria Botanică*, București, **18**(1): 55-57.



ISBN 978-973-558-439-9