

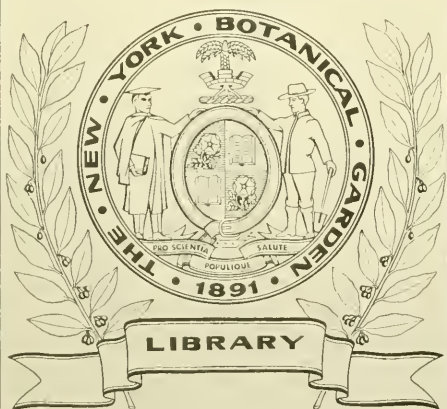

QK98
.C35
pt.5-10

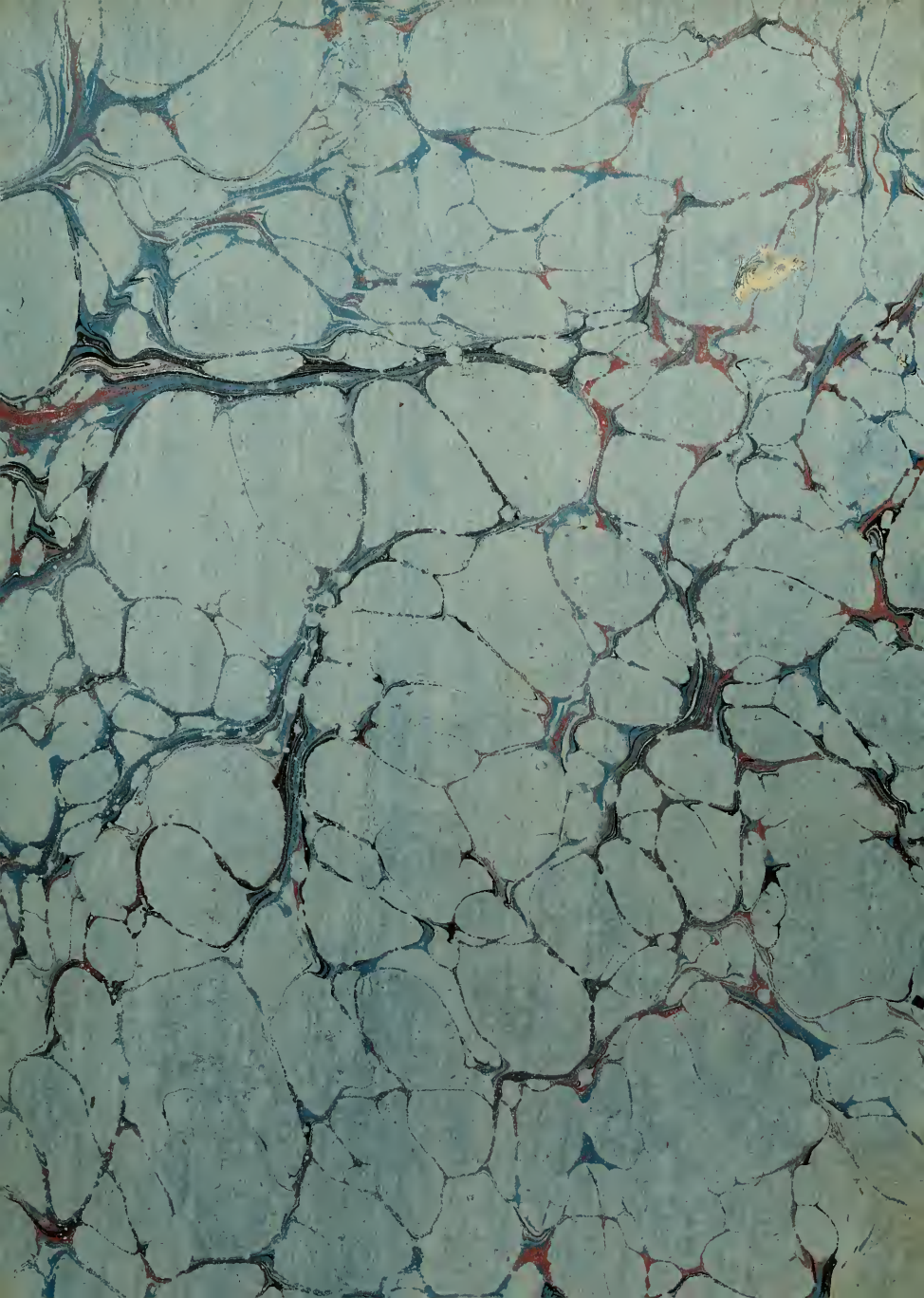



DUPLICATA DE LA BIBLIOTHÈQUE
DU CONSERVATOIRE BOTANIQUE DE GENEVE
VENDU EN 1922

GENÈVE
1922

QUINTA
DISSERTATIO
BOTANICA.

Q U I N T A
D I S S E R T A T I O
B O T A N I C A .

De Sterculia, Kleinhovia, Ayenia, Buttneria, Bombace,
Adansonia, Crinodendro, Aytonia, Malachodendro,
Stewartia et Napæa.

Accedit præcedentium dissertationum Mantissa,

36 Tabulis ære incisus ornata.

AUCTORE ANTONIO IOSEPHO CAVANILLES HISPANO-VALENTINO.



DUPLICATA DE LA BIBLIOTHÈQUE
DU CONSERVATOIRE BOTANIQUE DE GENÈVE
VENDU EN 1922

PARISIIS,

APUD FRANCISCUM AMB. DIDOT,

M. DCC. LXXXVIII.

CUM APPROBATIONE ET PRIVILEGIO REGIÆ SCIENTIARUM ACADEMIÆ

TK98

.C35

6/5-10

40
100

Q U I N T A

DISSERTATIO BOTANICA:

*De Sterculia, Kleinhovia, Ayenia, Buttneria, Bombace,
Adansonia, Crinodendro, Aytonia, Malachodendro,
Stewartia et Napaea.*

P R Æ F A T I O.

MALVACEARUM familiam atque Monadelphiam illustrare pergam hac dissertatione meis ipsius observationibus innixus, eaque libertate quæ philosophum decet, quemadmodum in quatuor præcedentibus feci. Genera vero de quibus in præsentia dicam sunt Sterculia, Kleinhovia, Ayenia, Buttneria, Bombax, Adansonia, Crinodendron, Aytonia, Malachodendron, Stewartia, Napaea; quorum quatuor priora ad monadelphiam revoco, quia stamina sunt ipsis basi coalita: Kleinhovia ulterius, Sterculia, Ayenia germine gaudent stipitato; atque stamina non huic, non stylo aut srigmati, sed urceolo germinen cingenti inserta sunt. Perlustremus singula.

KLEINHOVIÆ flores examinando quindecim in unoquoque stamina numeravi, non decem ut dixit Linnæus, ceterique omnes qui eius vestigia sequuntur presso pede: petalum quoque exstat latius ceteris in cuculli modum plicatum, apice hians, super quod genitalia recubant. In stipitis apice, qui e centro petalorum exurgit, existit urceolus semiquinquepartitus, laciniis lanceolatis: harum quælibet tria stamina sustinet, duo versus apicem, tertium paulo inferius in limbo. Urceolus hic *nectarium* audit Linnæo: cuius nominis significationem voluissem equidem pressius determinatam fuisse à clarissimo viro, qui vocabulo nectarii abutens, illud filamentis, petalis, calcaribus, membranis, fundo floris, ut alia innumera præteream, tribuit; unde confusio oritur magno tironum incommodo.

Ad STERCULIAM retuli IVIRAM Aubletii, etsi decandra sit. Eadem est enim omnium fructificatio; et quamquam huius aliqua pars aberrat, non continuo nova sunt genera construenda, ut apposite dixit Linnæus. Sigma quoque variat in aliquibus speciebus; quinquepartitum enim vidit Aubletius in sua IVIRA, indivisum ego in sterculia fœtida; bifidum denique Parisiis observatum fuit in

sterculia platanifolia, in qua flores existunt et mares et hermaphroditi. Fructus in hoc genere quamquam ex quinque capsulis componatur; sæpissime earum aliqua, aut plures abortum patiuntur.

AYENIAM perfectissime descripsit Linnæus, de ipsa consulendus. Genus construxit examinata viva prima specie, *Ayenia scilicet pusilla*: utinam et reliquis observasset, quarum ultimam suspectam habeo, eam scilicet quæ *magna* vocatur: si enim germen huic sessile est, ad Buttneriam rectius revocabitur.

BUTTNERIA in multis cum Ayenia convenit: fructus enim est idem, globosus scilicet, exasperatus aculeis magis aut minus longis, atque ex quinque capsulis compositus monospermis. Corolla est pentapetala, miranda equidem petalorum figura quæ introrsum arcuantur ut stamina tegant, eaque ab incommodis defendant: germen denique globosum cingit urceolus haud stipitatus ut in præcedentibus sed sessilis, terminatus denticulis quinque, cum quibus alternant filamenta brevia, totidem antheras sustinentia; qua de causa Linnæus in pentandria monogynia collocavit.

BOMBAX pulcherrimum est genus Gossypio atque Adansonie affine; verumtamen explicatu difficile propter characterum diversitatem quæ in speciebus observatur; etenim lanugine excepta, semina obtegentia, vix quidquam illis omnibus commune reperitur, adeo ut quælibet species diversum genus efformare videatur. Octo nihilominus stirpes explicabo Bombacis nomine; quas Botanici poterunt ad alia genera revocare, si characterum numerus ac pondus sufficientes appareant ad nova genera construenda.

De ADANSONIA nihil mihi dicendum superest; quæ enim in sicco vidi omnino conveniunt Adansonice descriptioni, a quo Linnæus characterem genericum mutuavit: quare aliud genus persequar minus notum, CRINODENDRON scilicet. Primus omnium proceram hanc arborem observavit in Chile, atque descripsit D. Ioannes-Ignatius Molina.

Crinodendri flos quilibet, calyce destitutus, constat; 1° corolla liliacea campanulata; 2° tubo germen cingente, a medietate partito in decem filamenta aqualia erecta, antheras totidem oblongas sustinentia; 3° germine supero ovato, obtuse trigono, terminato stylo subulato, de cuius stigmatis figura non constat. Fructus denique est capsula trigona coriacea, apice elasticitate dehiscens, semina continens tria subrotunda ciceris magnitudine. Hæc omnia mihi communicavit D. Molina, qui arborem nominavit *Crinodendron Patagua*. Inter innumera vero semina, quæ ex Chilense regno reportavit D. Dombey, quædam vidi eodem nomine notata, *Patagua* scilicet; quorum capsula erat certe trivalvis, trilocularis, in stellam aperta, fortasse vi elastica; attamen minime continere poterat tantæ magnitudinis semina, qualia Hispanus Molina observavit atque descripsit. Quid ergo de seminibus iudicandum Dombeyanis? Dicit ipse dicentque brevi tempore peregrinatores indefessi atque celeberrimi DD. Pavon et Ruiz, quos reduces in dies expectat Hispania, quique orbi litterario liben-

tissime communicabunt innumera tor laboribus, tot annis conquisita in botanica profectum, atque in carissimæ patriæ laudem (1).

AYTONIAM vidi siccam et fructibus orbatam; quare in præsentiarum admittò quæ Linnæus in supplemento dixit, nec verbum licet addere. Haud simili modo de sequentibus dicam.

STEWARTIÆ nomine in unum coniunxit Linnæus stirpes duas nedum specie, sed genere diversas! *Stewartiam* scilicet virginicam Catesbi, et *Malachodendron* Ioannis Mitchelli. Illius exemplar siccum accepit a Claytonio, atque examinatum inter polyandras collocavit in Actis Upsalensibus 1741, editis anno 1746. Postea vero mutato consilio ad Monadelphiam retulit in suo systemate plantarum, cum qua et Mitchelli *Malachodendron* iunxit reluctantibus fructu, styli, germine; huius Mitchelli fortasse ductus auctoritate, qui in epistola quæ prostat in Catesbeio opere STEWARTIAM dixit esse eamdem cum sua *Malachodendro* plantam atque monadelpham. Ego vero, qui non auctorum nomina, sed scriptorum momenta pendo, postquam *Malachodendron* vivam examinavi, atque atrente vidi quæ de *Stewartia* dixit auctor, qui hanc vivam utique observavit atque pingendam dedit celeberrimo Ehretico, Linnæum diversa confudisse arbitror. *Malachodendro* enim germen est piriforme styli 5, aut 6, atque stigmata totidem globosa: *Stewartia* vero germen subtrotundum, stylus simplex, stigma incassatum breviterque quinquecrenatum. Huius item fructus est hirtus, conicus, in quinque pyramides lignosas triangulares partibilis, inter quarum superficies contiguas, et prope axim semina locantur duo ovata fusca lucida, quandoque unum: *Malachodendri* vero fructus componitur ex quinque capsulis coadunatis, quæ sunt ovato-acuminatæ bivalves monospermae. Ad hæc, stamina in hac sunt basi in urceolum connata, quod de *Stewartia* non constat. Quæ omnia, aut multum fallor, aut diversa genera designant.

NAPÆAM sidis adiunxi, quoniam eadem est utrisque fructificatio. Scio equidem genus hoc innumeras species complecti novisque in dies augeri; quod fastidium sæpe, difficultatem aliquando creat: verumtamen quoadusque a Botanicis in duo dividatur, quorum aliud *Malvindas Dillenii* complectatur cum affinis, illas scilicet species, quibus capsulæ sunt monospermae; aliud vero reliquas; malo sidæ genus augeri, quam retineri nomina, quibus character essentialis nullus est. Claris. medicum audio, SOLANDRAM etiam sidis adiunxisse; quæ tamen si aliquando ad aliud genus revocanda foret, *Laguna* potius quam ceteris annumerari vellem, tuncque media esset inter Sidam, et Hibiscum, a quo calycis exterioris defectu recedit.

Tandem nova quotidie semina accipiens, hortosque et regios et curiosorum

(1) D. Michaël Barnades M. D. atque indefessus Hispaniæ peregrinator Floram Hispanicam a patre inchoatam, quamque ipsemet post huius obitum mirandum in modum auxit atque polivit, typis quamprimum mandabit, centum et amplius tabulis ornatum, quæ plantas novas aut rariores sistent.

in Hispania et Gallia Iustrans, 15 novas habui species, quas quintæ huic dissertationi præfixi Mantissæ nomine, delineatas qua potui diligentia atque summa cura insculptas a D. Sellier. Observationes quoque quamplurimas feci, quibus superiora opuscula illustravi, quandoque etiam castigavi, quum falsa, aut minus naturæ consona vidi quæ in illis conscripseram. Hac ergo Botanicis haud ingrata fore existimans, offero, dum sextam ipsis paro dissertationem, quæ brevi tempore, Deo favente, in lucem prodibit.

Parisiis 9 maii 1788.

MANTISSA II.

GERANIUM.

333. GERANIUM LANCEOLATUM. Nonnulla vidi folia tricuspidata prope basim caulis.

367. GERANIUM EXSTIPULATUM. (Tab. CXXIII. fig. 1.) *Post foliorum descriptionem addatur* : Stipulae minimae, in aliquibus exemplaribus vix conspicuae.

Flores umbellati : pedunculus communis axillaris, et veluti terminalis, foliis longior : involucrum quinquefidum, laciniis brevibus revolutis : pedicelli 3-5 vix semipollicares ; cuniculus longitudine pedicelli.

Calyx monophyllus, profunde partitus in quinque lacinias acuminatas reflexas, superiori erecta.

Corolla papilionacea, dilute carnea, petalis tribus inferioribus dependentibus immaculatis, extus albicantibus ; duobus reliquis erectis, apice reflexis, maculis saturatioribus.

Reliqua ut in affinibus.

Habitat ad Caput Bonae Spei. H. habui floridum mense agosto.

Obs. *Huius plantae folia odorem spirant suavissimum orig. no maioranae haud dissimilem : tenera et in aere aperto sunt nonnihil albicantia tomento minimo, in caldariis glabra, viridia.*

395. GERANIUM GLANDULOSUM. (Tab. CXXV. f. 2.)

G. Acaule : foliis tripinnatis longissime petiolatis ; petalis duobus latioribus, maculatis, plumosis.

Caulis nullus.

Folia radicalia, longissime petiolata, pilis aliquot minimis, numerosa prostrata et erecta, tripinnata ; pinnulis minimis sublancoelatis. Stipulae adnatae, crassae, bifidae.

Florum pedunculi erecti, graciles, quatuor pollices longi : involucrum 8-9 fidum, acutum : radii subquatuor, pollicares, parce villosi.

Calyx pentaphyllus villosus, foliolis ovatis striatis, arista crassa divergente terminatis.

Corolla dilute violacea ad album accedens, patens, petalis apice rotundatis cum acumine : tria inferiora ornantur tribus lineis saturatioribus ; duo reliqua, quae sunt paulo latiora, habent tres nervos ramosos saturate violaceos ad nigrum accedentes, et maculam ulterius cinereo-argenteam : glandulae globosae, virides, lucidae.

Stamina : urceolus germen cingens, decempartitus, filamentis purpureis, alternis brevioribus : antherae ovatae, sulcatae, purpureae.

Germen pentagonum : stylus ac stigmata purpurea.

Fructus : capsulae quinque basi acutae, arista pollicari tortili terminatae.

Habitat in Hispania: habui floridum mense iunio. 77.

Obs. 1. *Hæc nova species, quasi media videtur inter regulares et irregulares; corollâ enim cum his convenit; glandulis vero ac defectu cuniculi ad regulares accedit.*

II. *Collocari debet cum sequenti ante G. PETREUM, n° 315.*

396. GERANIUM PULVERULENTUM. (Tab. CXXV. f. 1.)

G. Caulibus reclinato-erectis; foliis oppositis pinnatifidis, laciniis incis; pedunculis elongatis umbelliferis.

Tota planta tomento brevissimo albicante est obsita, ita ut pulvere adpersa videatur.

Radix descendens, fibrosa.

Caulis teretes, initio reclinati, postea erecti.

Folia radicalia numerosa, in orbem erecta: caulina opposita, omniaque petiolis breviora; pinnatifida, pinnis oppositis decurrentibus, crenato-incis: stipulæ ovatæ, marcescentes.

Florum pedunculi axillares, solitarii, erecti, foliis multoties longiores: involucrium quadrifidum; radii subquinque vix pollicares: florentibus erectis; fructiferis arcuatis.

Calyx parvus, ex quinque foliolis ovatis, striatis, aristatis.

Corollâ dilute violacea, patentissima, calyce dupla.

Stamina: urceolus germen cingens, filamentis decem terminatus, quorum quinque alterna breviora: antheræ ovatæ.

Germen pentagonum: stylus brevis: stigmata revoluta.

Fructus ut in congeneribus: aristæ semipollicares.

Habitat in Hispania in monticulis arenosis inter Aranjuez et lacum Antigola. V. floridum ultimo martio ☉

397. GERANIUM MURCICUM. (Tab. CXXXVI. f. 1.)

G. Caulibus gracilibus herbaceis ramosis: foliis oppositis trilobis, lobo medio longiore, obtuso, crenato.

Caulis striati, nodosi, villosi, graciles, pedales, ramis aliquot.

Folia opposita, petiolis subæqualia, basi acuta, triloba crenata; lobo medio longiore, obtuso. Stipulæ ovatæ, marcescentes.

Flores umbellati: pedunculi communes axillares, solitarii, longitudine fere foliorum: involucrium multifidum, marcescens: radii tres aut quatuor, vix semipollicares.

Calycis foliola ovata, striata, aristata.

Corollam non vidi.

Fructus ex quinque capsulis rufescentibus basi acutis, arista plusquam pollicari, tortili, plumosa, acutissima terminatis.

Habitat in Hispania prope Murciam. ☉. V. S. communicatum a D. Barnades.

Obs. *Collocari debet prope G. Chium.*

398. GERANIUM PRÆCOX. (Tab. CXXXVI. f. 2.)

G. Acaule; foliis pinnatis: scapis bifloris.

Tota planta pilis albis est obsita.

Radix descendens, nonnihil fibrosa.

Folia omnia radicalia, bipollicaria, in orbem expansa, pinnata, pinnulis incis, basi nuda atque stipulis rubris stipata.

Florum scapi radicales; graciles, fusc, tripollicares, erecti, uni-biflori, cuius involuorum rubescens, tri-4 fidum.

Calyx ovatus, valde tomentosus; foliolis quinque ovatis aristatis.

Corollae petala saturate violacea, patentissima, cuius diameter octo linearum.

Staminum urceolus albicans, filamentis aternis brevioribus sterilibus. Antherae quinque fuscae.

Germeu ac reliqua ut in *G. cicutario*.

Habitat in Hispania, ac copiosissime in monticulis arenosis inter Aranjuez et lacum Antigola *V. V. mense martio*. ☉.

Obs. *Hec species differt a G. cicutario*; 1° pedunculis bifloris; 2° hirsutiae canae; 3° quia acaulis. Collocari debet cum sequenti post *Ger. Botrys*.

399. GERANIUM BIPINNATUM. (Tab. CXXXVI. f. 3.)

G. Caule decumbente: foliis oppositis inaequalibus, bipinnatis: pedunculis bifloris.

G. Aethiopicum. *Lamarck Dict. vol. 2. pag. 662. n° 40.*

Caules prostrati, glabri, breves,

Folia opposita, inaequalia, bipinnata, laciniis angustis brevibus: stipulae ovatae, scariosae.

Florum pedunculus communis axillaris, foliorum fere longitudinis: involuorum breve 3-4 fidum: radii duo vix semipollicares.

Calycis foliola ovata, striata, aristata.

Germeu villosu: stylus purpureus.

Capsulae basi acutae: arista tortilis, sesquipollicaris.

Habitat in arenosis Numidia, ubi id reperit *D. Poirer. V. S.*

400. GERANIUM PILOSUM.

G. Radice napiformi: scapis proliferis; foliis subovatis, subtrilobis.

Tota planta est pilis albis vestita, exceptis foliorum paginis.

Radix tuberosa, napiformis, fibrilis ornata.

Scapi radicales, ramosi, umbelliferi, quatuor aut quinque pollices alti.

Folia radicalia, glabra, ciliata, subovata, subtriloba, nervis inferne protuberantibus, superne vix conspicuis: petioli crassi folio longiores, stipulis lanceolatis acuminatis stipati.

Flores umbellati: involuorum profunde partitum in 6-7 lacinias lanceolatas acutatas: radii subduodecim, patentes, semipollicares, rubescentes.

Calyx ovato-oblongus, laciniis lanceolatis, superiore erecta.

Corolla papilionacea carnea; petalis duobus superioribus emarginatis, revolutis, notatisque macula atro-rubra.

Staminu n urceolus albus germeu cingens: filamenta quinque longiora: antherae 5 ovatae, incarnatae incumbentes.

Germeu villosu: stylus incarnatus.

Fructus ut in proliferis.

Habitat in Capite Bonæ Spei H. V. floridum in R. H. P. mense maio.

Obs. *Tabule huius dissertationis erant excissæ, quando hæc planta floruit; quam ob rem eius figura desideratur dabo alibi.*

S I D A.

1. SIDA PUSILLA. (Tab. CXXXVII. f. 1.)

3. SIDA VERONICÆFOLIA. (Tab. CXXXVII. f. 3.)

11. SIDA CAPILLARIS. Hæc species nominatur a DD. Jacquino et Murrayo =
Sida atro-sanguinea.

14. SIDA TRILOBA. (Tab. CXXXI. f. 1.) *Addatur* = capsulæ septem muticæ; monospermæ. V. S. comm. a D. Thumbergio.

Explic. fig. a Fructus intra calycem. *b* Capsula.

33. SIDA RETUSA. (Tab. CXXXI. fig. 2.) Habui florentem mense augusto.

40. SIDA PALMATA. (Tab. CXXXI. fig. 3.) *Addatur*: Flores laxè spicari, corolla violacea non nisi calidissimis diebus sese aperiens ab hora 9 usque ad meridiem, petalis apice latioribus crenulatis. Stamina — Summitas tubi, qui basi est subvillosus, totusque albus, in 16-20 filamenta brevia partitur, antheras lutescentes sustinentia. *Germen* rotundato-compressum octosulcatum nitidum: stylus simplex apice octofidus. Stigmata globosa cœrulea. Fructus intra calycem nigricans. Capsulæ in eodem ramulo, at non in eodem fructu variant. Aliæ enim sunt muticæ, aliæ arista sesquilineari terminantur. Floret a mense iunio usque ad novemb. ☉.

a Calyx. *d* Petalum. *e* Genitalia. *f. f.* Fructus. *g* Capsula cum semine. *T* Tubus staminifer auctus. *E* Germen auctum.

42. SIDA CARPINIFOLIA. (Tab. CXXXIV. f. 1.)

Caulis bipedalis, ramosus, ramis piloso-scabris, patulis, alternis, nonnihil compressis, et flexuosis.

Folia disticha parce petiolata, petiolis prope nervum incrassatis, ovato-lanceolata, argute setrata, serraturis terminatis pilis brevibus evanescentibus, glabra. Stipulæ lanceolato-falcate, erectæ, deciduæ.

Flores axillares umbellari, umbella subquadriflora, et ad huius latus flos axillaris solitarius.

Corolla lutea ex petalis quinque patentibus, quorum altera extremitas acutior et longior ut in *S. spinosa* n° 16.

Staminum tubus saturate flavus, corolla multum brevior, apice partitus quam proxime in 24 filamenta: antheræ reniformes luteæ.

Germen

Germen subglobosum : styli octo , staminum longitudine.
Fructus intra calycem , globoso compressus : capsulæ octo monospermæ muticæ.
Habitat in Madera. H. Habui floridam mens. octob. et nov.

Obs. *Sida planicaulis*, quam in prima dissertatione descripsi n^o 50, poterit quamoptime ad hanc reduci, si potius non eadem est species. Illam enim vidi adhuc teneram in R. H. P. ubi frigore periit antequam debitam attingeret magnitudinem : inde ergo differentia in magnitudine, vita ac florum numero.

43. SIDA CILIARIS. (Tab. CXXVII. f. 2.)

60. SIDA UMBELLATA. (Tab. CXXIX. f. 2.) *Adde:*

Sida umbellata. Jacq. Hort. vol. 1. t. 56.

f Genitalia. *g* Germen cum stylis. *h* Fructus. *i* Idem dehiscens. *k* Capsula. *l* Eadem secta.

65. SIDA CRISPA. (Tab. CXXXV. f. 2.) *Addenda atque corrigenda:*

S. Foliis cordatis, crenatis, scabriusculis ; capsulis cernuis inflatis repandis crenulatis.

Caulis atro-purpurascens, viridis, tripedalis, ramosus, aliquantum debilis.

Folia cordata, ovaro-acuminata, crenata, scabriuscula, superiora subsessilia (quod in errorem induxit D. de la Marck pro statuenda novâ specie in encyclopedico Dictionario nomine *S. sessilifoliae*. Inferiora petiolis breviora.

Stipulæ reflexæ. Corollæ petala orbiculata : tubus brevissimus. Fructus globosus, umbilicatus, &c. Capsulæ muticæ trispermæ, raro monospermæ, tuncque semine duplo maiori. Semina nigra reniformia glabra. Floret a mense iunio usque ad octob.

g Calyx *h* Flos. *i* Genitalia. *k* Fructus. *l* Capsula secta. *m.* Semen.

66. SIDA ASIATICA. (CXXVIII. f. 1.)

a Capitulum floris *b* Genitalia. *c* Germen cum stylis. *d* Fructus. *e* Capsula. *f* Eadem secta. *g* Semen.

68. SIDA PLANIFLORA. (Tab. CXXXV. f. 1.) *Adde:* Folia mollia, dependente a petiolo, ipsi subæquali; subtus albicantia tomento brevissimo. stipulæ subulatæ, arcuato-erectæ, longæ. Corolla sesquipollicaris petalis parentibus cordatis, lobis subrotundis. Calycis fructiferi laciniæ patulæ; ac tandem exsiccatione reflexæ. ♂. ♀?

Obs. *Hæc videtur eadem ac Sida Mauritania Jacq. Icon. rar. Tab. 137.*

a Flos expansus situ et magnitudine naturali. *b* Fructus. *c* Idem aliter spectatus. *d* Capsula. *e* Eadem secta. *f* Semen.

69. SIDA POPULIFOLIA (Tab. CXXVIII. f. 2.)

H Fructus. *I* Capsula. *K* Eadem secta. *L* Semen.

Obs. *Hæc est omnino eadem planta in prima Mantissa n^o. 90. nominata S. Ete-rosmichos. Descriptionem tunc temporis ex Hispania misit D. Trigueros,*

*quæ et frustulum per epistolam mihi communicavit, ac semina, quæ terræ com-
missa plantam dederunt, iam notam, atque a me descriptam anno 1785.*

70. SIDA HIRTA. (Tab. CXXIX. f. 1.)

a Flos expansus. *b* Fructus extra calycem. *c* Capsula. *d* Eadem secta. *e* Semen.

78. SIDA PERUVIANA (Tab. CXXX.)

*Quoniam perfecte hanc plantam vidi usque ad fructus maturitatem, delenda
volo quæ in prima dissertatione dixi atque sequentia substituere.*

Tota planta tomento brevi mollissimo est obsita.

Caulis orgialis et amplius, ramosus.

Folia cordata, magna, subrotundo-acuminata, mollia crenulata, septem-
nervia, nervis ramosis, subtus - albicania : stipulæ ovato-lanceolatae, pa-
tulæ.

Flores axillares, pedunculis sæpe binis unifloris, arcuato-nutantibus, petiolo
longioribus.

Calyx pollicaris, basi concavus, semiquinquefidus, laciniis lanceolatis, tri-
nerviis.

Corolla campanulata, magna, petalis albicantibus rotundatis integris, nervis
protuberantibus, quorum ungues crassæ, angustæ, glabræ, limbis ciliatæ,
basi tubi affixæ.

Staminum tubus cylindricus, pollicaris, glaber, apice in quinque corpora linea-
ria brevia partitus, e quorum summitatibus innumera prodeunt filamenta
lutescentia duarum aut trium linearum longitudine : antheræ reniformes sa-
turate luteæ.

Germen cylindraceo-obrusum, villosum, sulcatum : styli 10-13 dilute lutei
filiformes, quorum aliqui versus basin recurvi : stigmata globosa viridia.

Fructus intra calycem, hocque maior, cylindraceus, apice truncatus, nonnihil
umbillicatus, ex tot capsulis compositus quot fuerunt styli ; longitudinaliter
et profunde toties sulcatus quot sunt capsule : in quarum singulis semina
reperiuntur quinque, aliquando tria, raro sex, subrotunda altera parte leviter
reniformia.

*Habitat in Peru. H. Colitur in R. H. P. habui floridam toto augusto et sep-
tembri.*

A Flos expansus. *a* Capitulum dehiscens. *b* Corolla. *c* Genitalia. *d* Germen cum
stylis. *e* Fructus. *f* Capsula aperta. *gg* Semina.

92. SIDA SYLVATICA. (Tab. CXXXIII. fig. 2.)

A Styli. *b* Tubus cum staminibus. *c* Fructus. *D* Capsula. *E* Semen.

95. SIDA CALYPTRATA. (Tab. CXXXIII. fig. 1.)

a Fructus. *b* Capsula. *c* Eadem aperta. *d* Calyptra. *e* Semen.

Nota. Huius plantæ accipio semina nomine SIDÆ NUTANTIS.

401. SIDA PHYLLANTHOS. (Tab. CXXXVII. f. 4.)

S. Foliis crassis, tomentosis, imbricatis, duplicato trifidis : petiolis floriferis.

Radix descendens fusiformis, fibrillis aliquot.

Caules breves, carnosì ? ramosi, prostrati, foliorum vestigiis exasperati, tuncque radículas proferentes.

Folia imbricata, numerosa in caulis et ramorum summitatibus, petiolata, duplicato trifida, laciniis profundissimis lanceolato-ovatis, carnosà, tomentosa, desuper, albicantia, subrus rufescentia. Stipula longitudine petioli, huiusque lateribus adnata, membranæ instar, quæ utrimque terminantur appendice obruso.

Flores solitarii, sessiles in petioli apice et inter stipulas.

Calyx ovarus semiquinquefidus, laciniis acutis.

Corolla folio multo maior subcærulea ex quinque petalis apice emarginatis, unguibus barbatis et nonnihil coalitis.

Stamina : tubus germen cingens in columnam assurgens, versus cuius apicem exstant filamenta plurima brevissima in globum disposita : antheræ reniformes luteæ.

Germen conicum villis erectis obsitum : stylus (in sicco) simplex versus apicem 12 partitum : stigmata incrassata oblongiuscula.

Fructus desideratur, at embryonem minimum examinando reperi 12 cellulas, quas in totidem capsulas abituras credidi. Semina

Habitat in Peru, ubi eam reperit Josephus de Jussieu. V. S. communicatam ab eius nepote.

a Folium cum flore. *b* Calyx. *c* Corolla. *d* Genitalia. *e* Germen cum stylo et stigmatibus. *f* Embryon fructus multoties auctus.

402. SIDA HUMILIS. (Tab CXXXIV. f. 2.)

S. Caule spithameo scabro : foliis cordatis, crenatis, orbicularis, villosis.

Caules vix semipedales erecti, scabri, fuscì, basi valde ramosi, ramis diffusis, horizontalibus.

Folia parva, cordata, petiolis subæqualia, crenata, orbiculato-acuminata, villosa : stipulæ subulatæ, patulæ.

Flores solitarii, axillares, pedunculis erectis, folio longioribus.

Calyx pentagonus, semiquinquefidus.

Corollâ calyce paulo maior lutea patens, petalis obcordatis.

Staminum tubus brevis, terminatus filamentis minimis : antheræ parvæ, reniformes, luteæ.

Germen pentagonum : styli quinque : stigmata globosa rubra.

Fructus intra calycem, cuius quinque capsulæ sunt muticæ, monospermæ.

Habitat V. floridam in R. H. P. mense septemb.

a Flos expansus. *b* Genitalia. *c* Fructus. *d* Capsula *e* Semen.

Nota. Collocari debet hæc species inter Sidas veronicæfolia et repentem numeris 3 et 4.

403. SIDA NAPÆA. (Tab. CXXXII. f. 1.)

S. Caulibus virgatis ramosis : foliis glabris, cordatis, palmatis, lobis quinque acutissime productis : petalis concavis, cuspidatis.

Napæa lævis pedunculis nudis lævibus : foliis lobatis glabris. *Linn. Sp. pl. vol. 4. p. 28.*

S. Foliis palmatis, laciniis lanceolato-attenuatis *Hort. Cliff. 346. Hort. Upsal. 178. Roy. Lugdb. 348.*

Malva virginiana Ricini folio. *Herm. Lugdb. 22. t. 23.*

Tota planta glaberrima.

Caules virgati ramosi, quatuor pedes alti, et amplius.

Folia æterna, petiolis longiora, cordata, palmata, laciniis lanceolato-attenuatis, dentatis, media longissima. Stipulæ lanceolatæ, ciliatæ, marcescentes.

Flores in pedunculis axillaribus, solitariis, ramosis, 2-7 floris.

Calyx globosus apice quinquedentatus, aliquando 6-7 denticulis terminatus.

Corolla candida, campanulato-patens ex 5-6-7 petalis concavis, apice acumine setoso terminatis.

Stamina : tubus albus germen cingens, corolla brevior, et subvillosus, plurimis filamentis brevibus coronatus : antheræ parvæ, cinereo-fuscæ.

Germen album globosum, decemsulcatum : styli decem fasciculati, tubo longiores, basi coaliti.

Fructus globosus ex decem capsulis compositus ; quæ sunt rotundato-triquetræ apice acuminatæ, dehiscendo nonnihil birostratæ. Semina solitaria, nigra, reniformia apice acuminata.

Habitat in Virginia. Fr. V. V. in R. H. P. floret ultimo julio, et toto augusto.

Obs. 1. *Stylorum numerus variat ab 8 usque ad 10 : sed capsularum numerus semper illis respondet ; quod de sequenti specie est utique intelligendum.*

II. *Planta est hermaphrodita ; fructificatio side.*

a Flos integer. b Petalum. c Calyx. d Staminum tubus stylos continens. e Germen cum stylis. f Fructus. g Capsula. h Semen.

404. *SIDA DIOICA.* (Tab. CXXXII. f. 2.)

S. Foliis palmatis scabris : floribus parvis dioicis.

Napæa scabra, pedunculis involucreatis, angulatis : foliis palmatis scabris *Linn. loco citato.*

Napæa (dioica) floribus dioicis. *Gron. Virg. 102. Amanitat. Acad. 3. p. 18. Trew. in Nov. act. A. N. C. tom. 1. t. X.*

Abutilon folio profunde dissecto, pedunculis multifloris, mas. *Ehret. pict. 8. f. distincia et pict. 7. f. 1. femina.*

Althæa magna, acris folio, cortice cannabino, floribus parvis, semina rotarim in summitate caulium, singula singulis cuticulis rostratis cooperta fetens. *Banist. virg. 1928.*

Tota planta scabra.

Caulis orgialis ramosus erectus.

Folia palmata, digitationibus 3-5-7. profundissimis lanceolatis, inæqualiter et profunde dentatis ; inferiora pedalia, atque longe petiolata, superiora sensim breviora, petiolisque longiora. Stipulæ ovato-lanceolatæ.

Flores racemoso-capitati, numerosi: pedunculus principalis axillaris, elongatus, supra ramosus.

Calyx urceolatus, semiquinquefidus.

Corolla albicans venosa calyce duplo maior, minor tamen quam in præcedenti: petala 5-7 rotundata.

Stamina: tubus brevis, corolla minor, atque apice filamentis pluribus brevibus terminatus. Antheræ reniformes: in mare fertiles; in femina vero minimæ, pauca, effeta, adeo ut potius rudimenta diaphana videantur quam veræ antheræ.

Germen in mare nullum reperi, neque stylos: in femina vero illud est globosum sulcatum: stylique decem tubo longiores apice incrassati.

Fructus utin præcedenti.

Habitat in Virginia. U. V. S. Communicatam a D. Thumbergio.

A. Calyx. *B* Genitalia. *C* Germen cum stylis auctum. *D* Tubus staminifer maris.

S O L A N D R A.

88: Paginis 41 et 55, SOLANDRA LOBATA. (Tab. CXXXVI. f. 1.)

A Flos integer. *a* Petalum. *b* Genitalia. *c* Germen. *d* Fructus. *e* Idem dehiscens. *f* Valvula cum seminibus. *g*. Semen.

405. SOLANDRA TERNATA. (Tab. CXXXVI. fig. 2.)

S. Caule herbaceo villosa: foliis inferioribus ternatis, media longissima: superioribus subhastatis longissimis integerrimis.

Novum genus monadelphicæ Adanson. *Herb. n.º. 143. apud D. de Jussieu.*

Ex eadem radice tereti parum fibrosa, caules assurgunt basi ramosi, herbacei, pedales villosi, ut et tota planta.

Folia distantia alterna, petiolata, petiolis filiformibus longis folio brevioribus: inferiora ternata, foliolis ovato-linearibus inæqualibus, media longissima: superioribus cordatis, subhastato-lanceolatis, longioribus, integerrimis. Stipulæ breves deciduæ.

Flores laterales, solitarii, pedunculati, pedunculis petiolo longioribus erectis, prope florem geniculatis, incrassatis.

Calyx simplex, monophyllus, profunde partitus in quinque laciniis lanceolatis, acutissimas, persistens.

Corolla

Stamina monadelphia.

Fructus intra calycem: estque capsula ovato-acuminata, quinquelocularis, quinquevalvis, loculis trispetmis. Semina nigra reniformia tuberculis minimis exasperata.

N Calyx. *O* Fructus. *P* Idem dehiscens. *s s* Semina.

Habitat in Senegal. V. siccum unicum exemplar apud D. de Jussieu.

Nota. Exemplar quod vidi erat floribus orbatum, ex fructu tamen ad solandram

refero. Nunquam enim per *D. Adansonium* mihi licuit plantam oculis perlustrari: si vero aliquando ipse opus quod parare mihi dixit, prelo committat, tunc rectius de huius planta genere pronuntiari poterit.

M A L V A.

96. MALVA ELEGANS. Hæc planta est eadem quam Linnæi filius præpostere nominavit *Malvam abutiloidem*, suppl. pag. 307. V. S. communicatam a *D. Thumbergio*.

104. MALVA ANGUSTIFOLIA. Adde: capsula bi-trisperma; quare collocanda erit post *Malvam abutiloidem* n°. 97.

108. MALVA CRETICA (Tab. CXXXVIII, f. 2.)
i Calyx exterior. h Interior.

406. MALVA TRIFIDA. (Tab. CXXXVII, f. 2.)

M. Foliis parvis duplicato-trifidis; calycibus piloso-scabris, exteriori diphylo.

Tota planta est pilis hirta, præsertim calyces.

Ex eadem radice caules prodeunt teretes filiformes semipedales.

Folia (radicalia non vidi) caulina distantia, alterna, parva petiolis breviora, in tres lacinias profundas tripartitas fissa: stipulæ lanceolatæ breves, ciliatæ.

Flores solitarii axillares et terminales, pedunculis folio multo longioribus.

Calyx exterior ex duabus laciniis lineari-angustissimis: interior inferne pilis hirtus, estque semiquinque partitus, laciniis acutis, limbis ciliatis.

Corollæ petala quinque calyce triplo maiora, patentia, emarginata, dilute cærulea.

Stamina: tubus germen cingens et versus apicem onustus plurimis filamentis brevibus. Antheræ reniformes.

Germen orbiculato-compressum. Stylus simplex: stigmata sub-12.

Fructus intra calycem: capsulæ reniformes, monosperma, tot quot stigmata.

Habitat in Hispania et præsertim in Mancha. V. S. Communicatam a *D. Bar-nadesio*.

Obs. Collocari debet hæc nova species post *Malv. ægyptiam*, n°. 98.

A Calyx. B Fructus. C Capsula. D Semen.

407. MALVA CAPITATA. (Tab. CXXXVII, f. 1.)

M. Caule arborescente: foliis quinque lobis, sinuatis, medio longissimo: floribus corymboso-capitatis.

Caulis teres, erectus, orgialis, sublignosus, ramosus, ramis erectis iterum ramosis, tomento brevi obductis præsertim teneris.

Folia alterna, petiolis longiora, subcordata, quinquelobata, lobo medio longissimo, sinuata, crenata: quædam sunt etiam cordato-ovata vix lobata:

omnium nervi petiolique tomentosi.

Stipulæ lanceolatæ, marcescentes.

Flores corymboso capitati, terminales, numerosi: flos quilibet sessilis.

Calyx exterior ex duabus aut tribus laciniis subulatis: interior pentagonus, villosus, semiquinquepartitus.

Corolla semipollicaris, dilute violacea, petalis striatis, unguibus albis villosis angustissimis, apice vero obtusis, dentato-laceris.

Staminum tubus albus subpubescens, filamenta fasciculata sustinens versus apicem: antheræ reniformes.

Germen ovato-compressum: stylus simplex in 15 quam proxime filamenta partitus: stigmata capitata rubra.

Fructus capsulæ tomentosæ, reniformes, dehiscendo birostratæ.

Habitat in Peru. ¶. V. floridam in R. H. Matritense mense decembri.

a Calyces. *b* Flos integer. *c* Genitalia, *d* Germen, stylus, stigmata. *e* Fructus.

f Capsula. *F* Eadem aucta. *g* Semen. *G* Idem auctum.

Nota. *Hæc nova species debet poni ante* Malv. operculatam, n°. 105.

408. MALVA SCABRA. (Tab. CXXXVIII. f. 1.)

M. Caule virgato, scabro, rubescente; foliis cordatis crenatis subrugosis: pedunculis solitariis 1-2 floris.

Tota planta scabra.

Caulis erectus, teres, virgatus, rubescens, ramosus, quatuor pedes altus.

Folia alterna, distantia, petiolis triplo longiora, ab hisque dependentia, cordata, crenata, oblonga inferne ampliata et sublobata. Stipulæ erectæ, oblongæ, angustæ.

Flores pedunculati, pedunculis axillaribus, solitariis, longitudine fere petiolorum, erectis, bifloris, aut unifloris.

Calyx exterior ex tribus foliolis angustis acutissimis; interior turbinato-pentagonus, semiquinquefidus, acuminatus.

Corolla dilute lutea patentissima, póllicaris, petalis supra latioribus, bifidis, obtusis.

Stamina: filamenta plurima versus apicem tubi brevis albi: antheræ luteæ.

Germen orbiculato-compressum umbilicatum, tomentosum. Stylus brevis: stigmata globosa, sub 12.

Fructus intra calycem patulum, sensim rufescens: capsulæ duodecim in centro muticæ, versus periferiam fructus breviter bifidæ: semen unicum reniforme.

Habitat in aridis Huanuci Imperii Peruani. ¶. Habui floridam toto augusto. Colitur in R. H. P.

a Calyx exterior. *b* Interior. *c* Flos integer clausus. *d* Fructus. *e* Idem extra calycem. *f* Germen, stylus, stigmata. *g* Genitalia. *h* Capsula. *i* Semen.

409. MALVA POLYSTACHYA. (Tab. CXXXVIII. f. 3.)

M. Caule fruticoso; foliis ovato-acuminatis serratis, scabris: floribus spicatis, capsulis glabris, muticis.

Caulis fruticosus, cortice grisæo tectus, ramosus 4 pedalis.

Folia alterna, petiolis longiora, ab hisque dependentia, ovato-acuminata, serrata, scabra. Stipulae breves, subulatae, marcescentes.
 Flores spicati, spicis pluribus terminalibus, et ad superiores axillas: flos quilibet sessilis ad bracteam saepius bifidam.
 Calycis exterioris foliola lanceolato-acuta: interior semiquinquefidus, laciniis acutis, villosis.
 Corolla lutea parva, petalis emarginatis, altero latere longiore.
 Tubus staminum brevis, luteus, terminatus filamentis brevissimis: antherae reniformes.
 Germen globoso-compressum: stylus simplex: stigmata 12 incrassata, lutea.
 Fructus glaberrimus. Capsulae muticae, 12. monospermae quae semine maturo interiori parte dehiscunt, tuncque duo valvulae spiritaliter incurvantur seminenque reniforme proiciunt.

Habitat in Peru. V. V. floret mensibus iulio et augusto. ¶.

l. Floris stipula aut bractea. *m* Calyx exterior. *n* Ambo calyces. *o* Fructus. *p* Idem aliter spectatus. *q* Valvulae unius capsulae nonnihil auctae. *r* Capsula. *s* Semen.

Obs. I. *Differt haec planta a Malva spicata, n^o. 136. caule fruticoso, duplo maiore; foliis minime cordatis, sed acuminatis, scabris; tum etiam multitudine spicarum atque capsulis muticis. A M. ovata foliis non ovatis sed acute acuminatis.*

II. *Aliam colui speciem peruanam, caule pariter fruticoso, foliis veluti plicatis: spicis pluribus terminalibus apice compressis ut in celosia cristata; verumtamen quam aliunde maximam habeat affinitatem cum hac M. Polystylis. ut varietatem eiusdem valde notabilem trado.*

LAVATERA.

146. LAVATERA ARBOREA. (Tab. CXXXIX. f. 2.) *Adde:*

Flores axillares bini ternive, pedunculati, pedunculis sesquipollicaribus erectis. Calyx exterior monophyllus, basi ovatus, in tres lacinias latas obtusas semipartitus: interior duplo minor semiquinquepartitus laciniis acutis.

Corolla rubescens, campanulato-patens, plusquam pollicaris; petala apice latiora, obcordata, basi angusta, saturatiora, striisque notata: inter unguis calyx conspicitur.

Staminum tubus purpureus, versus apicem filamentis numerosis onustus: antherae parvae.

Germen globosum glaberrimum: stylus simplex apice octofidus: stigmata revoluta, rubescentia.

Fructus in centro calycum. Capsulae octo subrotundo-triquetrae, monospermae:

Habui floridam mensibus maio, iunio et iulio.

f Fructus. *g* Capsula.

410. LAVATERA AFRICANA. (Tab. CXXXIX. f. 1.)

L. Caule fruticoso, foliis canescentibus quinquelobatis, crenatis: floribus cernuis, geminis.

Caulis fruticosus, ramosus, tomento brevi texto ex pilis fasciculatis; quatuor pedes altus.

Folia alterna petiolis subæqualia, quinquelobata, crenata, mollia, albicantia: Stipulæ angustæ, erectæ.

Flores axillares gemini, cernui, pedunculis pollicaribus.

Calyx exterior monophyllus, profundius quam in ceteris speciebus paritatus in rres lacinias ovatas obtusas: interior semiquinquepartitus lacinii acutis. Uterque tomentosus.

Corolla fere alba petalis dilutissime purpureis, rotundato-emarginatis, magnis, patentibus.

Staminum tubus saturate purpureus, basi nudus, apice filamentis onustus capillaribus albis: antheræ reniformes, parvæ, albicantia.

Germe orbiculato-compressum, 12 sulcatum glaberrimum: stylus albus: stigmata 12 longa reflexa purpurea.

Fructus intra calycem: capsulæ 12 reniformes dorso exasperatæ, monospermae.

Habitat in Hispania et Africa septentrionali. H. Habui floridam mensibus iunio et iulio.

a Calyx exterior. *b* Interior. *c* Fructus. *d* Capsula. *e* Semen.

Obs. *Affinis L. maritima.*

P A V O N I A.

195. PAVONIA URENS. Fructus globosus basi angustatus, ex quinque capsulis monospermis compositus. Istæ sunt subrotundo-triquetræ, insculptæ, villis orbatae, quibus ornabantur dum teneræ adhuc erant. Unaquæque terminatur apice arista hamata subulata sesquilineari; lateraliter vero ad capsularum iunctionem arista similis reperitur obliqua, quæ fructu dehiscente bipartitur longitudinaliter, cuius medietates singulis capsulis respondent: semina sunt glabra, rufescenti-nigra, intus angulata, extus obtusa. Fructificavit in horto exc. ducis ab Ynfantado mense augusto 1787.

H I B I S C U S.

411. HIBISCUS CALYPHYLLUS. (Tab. CXL.)

Hib. Foliis cordatis, crenatis, latis, subtrilobis: calycum exteriore folioso maximo.

Rami sulcati.

Folia alterna, petiolis subæqualia, cordata, trium pollicum diametri, orbiculata; crenata, versus apicem obtuse triangulata: nervi quinque ramosi. Stipulæ lanceolato-subulatae, longæ.

Flores axillares, solitarii; pedunculus vix trium linearum.

Calyces monophylli : exterioris foliola plusquam pollicaria , nervosa , lanceolata , apicibus acutissimis : interior non ita profunde quinquefidus , coloratus , costa unica dorsali in singulis laciniis , lanceolatis.

Corolla parva (si perfectam magnitudinem attigerat , quam vidi) petalis quinque ovatis nervosis.

Stamina : filamenta brevissima , numerosa , germen cingentia (1) : antheræ bilobæ.

Germen ovatum : stylus simplex : stigmata quinque globosa.

Fructus.

Habitat in Insula Bourbon in via qua ducit ad Fleurimont , observata a Commersonio. V. S. unicum exemplar apud D. de Jussieu.

a Capitulum. *b* Flos integer. *c* Calyces. *d* Corolla. *e* Germen. *f* Genitalia.

P A R S X X I I I .

D E S T E R C U L I A .

C H A R A C T E R G E N E R I C U S S T E R C U L I Æ .

Calyx monophyllus , quinquepartitus , laciniis lanceolatis , coloratis , deciduus . Corolla nulla.

Stamina : urceolus stipitatus , germen cingens , apice quinque dentatus , denticulis bi-trifidis , filamentis brevissimis terminatis 10-15 . Antheræ ovato-compressæ.

Germen globosum quinquesulcatum hirsutum , in fundo urceoli ; stylus filiformis brevis , apice recurvus ; stigma clavatum , bifidum aut quinqueradiatum.

Fructus : capsulæ quinque , sublignosæ , univalves , uniloculares , ovato-reniformes , reflexo-patulæ , longitudinaliter interiori parte dehiscentes ; polyspermæ.

Semina ovata , suturæ aut limbis capsularum affixa.

Obs. Sterculia species sunt omnes exotica arbores , et delectantur in regionibus calidioribus utriusque Indiæ et Africae.

S P E C I E S .

411. STERCULIA FŒTIDA. *Lin.* (Tab. CXLI.)

S. Foliis digitatis : floribus laxè racemosis.

S. Foliis digitatis. *Lin. Spec. plant. vol. 4. p. 195. n.º. 2.*

Clompanus maior. *Rumph. Amb. 3. p. 168. t. 107.*

(1) Num stamina inhæreant alicui corpori tubuloso determinare haud potui : dicent alii.

Nux Zeylanica, folio multifido digitato, flore merdam olente. *Pluk. alm.* 266
Phyt. 208. f. 3.

Cavalam à feuilles digitées. *Sonnerat, Voyage aux Ind.* vol. 2. p. 234. t. 132.
 Arbor alta erecta ramosa.

Folia in ramorum summitatibus longe petiolata, digitationibus 7-8-9 lanceolatis integerrimis, apice valde acuminatis, basi angustatis in petiolos, apici petioli principalis affixos. Stipulae lato-acutae, breves.

Flores laxè racemosi, pedunculis communibus axillaribus pendulis.

Calyx monophyllus extus pubescens subruber, intus tomento saturatiore obductus; laciniæ profundissimæ lanceolatæ apice recurvæ; ex quarum centro concavo assurgit stipes pubescens, ruber, calyce brevior.

Corolla nulla.

Stamina: urceolus campanulatus brevis, in apice stipitis, quinque acuminibus tridentatis terminatus; in singulis denticulis filamentum reperitur brevissimum: antheræ 15 ovato-compressæ versatiles, bilobæ.

Germen in fundo urceoli globosum, tomentosum, quinesulcatum: stylus villosus recurvus: stigma clavato-compressum.

Fructus: capsula ovato-reniformes, apice acuminatæ, tripollicares.

Habitat in Malabar, Amboina. H. V. S. Communicatam a D. de Lamarck.

Obs. I. *Fructus abortat sepiissime magno capsularum numero; quandoque non nisi unica constat, ad cuius pedem aliæ minimæ observantur.*

II. *In capitulis ante floris expansionem facillime separari potest urceolus atque 15 filamenta, et tunc temporis germen adparet cum styli rudimento.*

III. *Semina edulia, cortice nigro liberata, atque ita pinguis, ut ex ipsis oleum exprimi queat. Rumph. loco citato.*

a Capitulum. b Stipes cum urceolo staminifero. c Urceolus cum antheris valde auctus. d Anthera aucta. e Urceolus cum germine valde auctus. f Flos magn. nat. g Fructus triplo minor magn. nat. g Capsula cum rudimento alterius, quæ abortum passa fuit.

413. STERCULIA CRINATA. (Tab. CLXII.)

S. Foliis ovatis integerrimis alternatim sparsis: fructus basi crinita.

Ivira pruriens. Aublet. Guian. p. 693. t. 279.

Arbor 60 pedès alta, ad summitatem ramosa, ramis expansis.

Folia alternatim sparsa, longe petiolata, petiolis prope folium incrassatis ovata cum acumine, integerrima, desuper glabra, subtus subromtomentosa, rufescentia, trinervia, nervis protuberantibus, medio ramoso: stipulae breves, deciduæ.

Flores paniculati; pedunculis stipula ad basim munitis.

Calyx monophyllus concavus, laciniis longis acuris patulis, extus luteis, intus rubescentibus: ex cuius centro exurgit stipes ipso longior.

Stamina: urceolus utrinque villosus in stipitis apice, quinque dentatus, denticulis bifidis. Antheræ decem ovatæ oblongæ bivalvès, toridem denticulis affixæ.

Germen in fundo urceoli, ovatum villosum quinqwestriatum: stylus longus incurvus: stigma quinqueradiatum.

Fructus : capsulæ quinque (quarum nonnullæ quandoque abortum patiuntur) reniformes , apice acutæ , pedicello suffultæ , in orbem patulæ : quarum interiora superficies pilis rufis pungentibus referta est. Tomentum germinis sensim augetur , atque in innumeras setas capillares longas excrescit , quæ capsularum pedunculos et cingunt et obruunt.

Semina subquinque (embryones plures numeravi in fructu matuto) ovato-oblonga , nigra , suturis capsulæ utrinque affixa et pilis obducta.

Habitat in sylvis sinemariensibus et prope amnem Galibien. Floret mense octob. fructus maturos præbens maio. V. S. plantam et fructum apud D. de Jussieu. H.

Obs. *Quum capsula nedum pateant , verum et etiam nutui propriis pedunculis recurvatis ; earum latus quod initio erat contactus , et fortasse rectum , arcuatur , et inflexione exteriori apparet : hac ergo de causa Aubletius dixit dehiscere latere arcuato , et externo , quod quidem initio erat internum.*

a Flos integer. 1 Pedunculus. 2 Calyx. 3 Stipes. 4 Urceolus cum genitalibus. 5 Stigmata. b Urceolus cum antheris valde auctus. c Antheræ. d Germen auctum. f Capsula dehiscens mag. nat. g Semen.

414. STERCULIA CORDIFOLIA. (Tab. CXLIII. f. 2.)

S. Foliis cordatis latis acuminatis septemnerviis valde venosis : pericarpio extus tomentoso , intus setoso.

Sterculia , et *collier faux* , *nommé Mangose*. Adans. herb. n° 214. apud D. de Jussieu.

Caulis arboreus.

Folia alterna adproximata , petiolis triplo longiora , lata , versus apicem obscure triloba , integerrima , septemnervia : stipulæ deciduæ.

Flores deerant in exemplari , (dicit D. Adanson.)

Fructus capsulæ oblongæ subreniformes , apice acuminatæ , basi in pedunculum brevem angustatæ , extus tomentosæ , rufescentes , intus membrana albicante vestitæ , in qua setæ innumeræ rufescentes breves , quarum maxima copia circa insertionem seminum ; dehiscendo cymbiformes , quod commune est ceteris speciebus.

Semina plura ad margines internos capsularum pendula , pilis setiformibus recta.

Habitat in Senegal reperta a D. Adanson. H. V. S. unicum exemplar floribus orbatum apud D. de Jussieu.

a Capsula. b Eadem dehiscens.

415. STERCULIA BALANGHAS. *Lin.* (Tab. CXLIV.)

S. Foliis ovatis integerrimis alternis petiolatis ; floribus paniculatis : (capsulis intus non urentibus.) *Lin. Sp. pl. vol. 4. p. 195. n° 1.*

Clompanus minor. *Rumph. amb. 3. p. 169. t. 107. bis.*

Cavalam. *Rheed. malav. 1. p. 89. tab. 49. Rai hist. 1754.*

Nux malabarica sulcata , mucilaginosa , fabacea. *Pluk. alm. 266.*

Arbor est procera , ramis densis , cuius caudex est duorum pedum diametri ,

cortice crasso cinereo vestitus; lignum album, quodque confractum in filamenta protrahitur.

Folia, quibus denudatur arbor, ubi prodeunt capitula florum, sunt ovato-lanceolata, plana, lenia, glabra, novem pollices longa, tres lata, petiolis utrimque incrassatis multo longiora, uninervia

Flores fasciculati pedunculis ramosis in summitate ramorum prodeuntibus: capitula sunt oblonga, pilosa, rubescentia.

Calycis foliola angusta, cuspidata, introrsum arcuata et versus genitalia approximata, externe subrufa, interne viridi-flavescentia, limbis longe pilosis: ex illarum centro assurgit stipes.

Corolla nulla.

Germen ac stamina in summitate stipitis (quæ omnia apud Rheedii nominantur *nodulus crassiolus et flavus*.)

Fructus, qui crasso longoque insidet pedunculo, componitur ex quinque capsulis pediculatis in orbem positis, quarum aliqua abortum patiuntur. Quum vero hæc sunt teneræ, in unum arcte iunctæ sunt corpus villosum, tot sulcis distinctum quot sunt capsulæ. Harum quævis matura est rotundato-oblonga, extus dorso, intus sutura longitudinali, qua laxata defluit materia viscosa, quæ externam superficiem inducit ac lubricat. Eius cortex est crassus, durus, aurantius; interne vero subflavescentia, et membrana vestitur lacunosa cartilaginea.

Semina rotundato-oblonga, glabra, nigricantia, pollicaria numero 9-10 sutura umbilicis affixa deorsumque pendentia.

Habitat in Malabar, Amboina, in locis petrosis et arenosis. 5. Floret februario. Nullibi hanc plantam vidi; quæ vero præcedunt et tabulam ex horto malavatico desumsi.

Obs. *An eadem planta a Rumphio et Rheedio descripta? In multis certe conveniunt: attamen Rumphii arbor est gracilis atque humilis florens mense iulio: Rheedii vero est procera, ut dixi, flor. etque mense februario et semel in anno: tabula ulterius horum auctorum in multis differunt præsertim figura florum; nihilominus non audeo pronunciare: verumtamen in gratiam lectorum sequentem speciem ut dubiam adiungam, quæ accedere videtur ad illam Rumphii.*

416. STERCULIA LANCEOLATA. (Tab. CXLIII. f. 1.)

S Foliis lanceolatis: capsulis kermesinis paucispermis.

Inter pulcherrimas icones vivis coloribus expressas, quas olim misit ex China P. d'Incarville ad D. de Jussieu, alteram vidi (quam mea tabula sistit) cuius fructus erat compositus ex quinque capsulis in stellam patentibus: quæ sunt univalves cymbiformes coloris kermesini, semina nigra globosa continentes tria, aut quatuor: folia sunt lanceolata integerrima.

Obs. *Fortasse pictor chinensis plantam dedit magnitudine naturali multoties minorem: si enim folia et fructus picta sunt mag. nat. quin nova sit species nullus dubito.*

417. STERCULIA PLATANIFOLIA. *Lin. Supp.* (Tab. CXLV.)

- S. Hermaphrodita foliis cordatis lobatis : floribus paniculatis. *Linn. Suppl.*
pag. 423.
 Terraglotis baccifera Sinarum. *Pluk. amalth. 199. tab. 444. f. 4.*
 Ou-tom-chu Sinarum.
 Culhamia. Forskol. Flora Ægyptia p. 96. n° 100. iuxta *D. Vahl.*
 Bupariti olim *R. H. P.*
 Arbor altissima in patria, at hic (Parisiis) vix octo pedes alta; cortice virescenti
 glaberrimo vestita, supra ramosa.
 Folia alterna petiolis teretibus pedalibus sustentata, magna, glaberrima, corda-
 ra, in lobos 3-5 semipartita, lobis acumine acuto terminatis, sinus ipsorum
 rotundati. Nervi principales tot quot lobi, suntque ramosi, ramis arcuatis.
 Stipulæ longæ, lanceolatae, virides, deciduæ.
Habitat in China. H. V. V. absque floribus, in R. H. P. Figuram desumpsi
ex inedita quam depinxit D. Busportes, quam vidi apud D. de Jussieu.

P A R S X X I V.

D E K L E I N H O V I A.

C H A R A C T E R G E N E R I C U S K L E I N H O V I A E.

- Calyx pentaphyllus; foliolis lanceolatis, altero latiore, deciduis.
 Corolla: petala quinque calyce paulo longiora; quorum quatuor ovato-oblonga,
 quintum duplo larius apice abscissum, limbo in tubum conniventi.
 Stamina: urceolus stipitatus, germen cingens, minimus, semiquinque par-
 titus; antheras 15 sustinens subsessiles, tres in unaquaque lacinia, quarum
 duæ terminales, tertia paulo inferior.
 Germen turbinatum, pentagonum: stylus simplex: stigma subcrenatum.
 Fructus: capsula inflata, turbinata, umbilicata, pentagona, quinquevalvis;
 quinquelocularis, loculis monospermis.
 Semina globosa, nonnihil echinata, receptaculo centrali filo adfixa.

418. KLEINHOVIA HOSPITA. *Lin.* (Tab. CXLVI.)

K. Foliis subcordatis, latis, acuminatis: floribus racemosis.

K. Hospita. *Lin. Sp. pl. vol. 4. p. 63.*

Cati-marus. *Rumph. Amb. 3. p. 177. t. 113.*

Caulis arboreus mali altitudinis, crassus, incurvus, et nodosus, ramis glabris;
 ut et tota planta.

Folia alternatim sparsa, petiolis longiora, subcordata, lata, ovato-acumi-
 nata, integra, septemnervia, venisque subarcuatis notata. Stipulæ lan-
 ceolatae.

Flores racemosi, parvi, numerosi, late purpurei.

Calyx et corolla ut supra in caractere generico.

Stamina : ex centro corollæ assurgit stipes corollæ longitudine , prope cuius radicem membranulæ minimæ observantur ; postea nudus est et erectus , apice nutans , ubi incrassatur in urceolum germen cingentem antheriferum.

Reliqua ut supra in generico characterē.

Capsula est initio viridi purpurea , postea rubens.

Habitat in Java , Amboina , Philippinis insulis. ♀. Floret sæpius in anno atque fere semper fructibus ornatur , copiosius tamen mense octobri. V. S. apud D. de Jussieu.

Nota I. *Folia contrita , tenera præsertim , violæ odorem spirant. Rumph.*

II. *Globulus genitalium adeo parvus est ut vix sinapis granum æquent : quare magno labore fructificationis systema examinatur in sicco præsertim.*

a Capitulum. b Calyx. c Huius folium. d Corolla cum stipite. e Petalum. D Flos integer multoties auctus. f Genitalia cum stipite. g Glandulæ. h Stamina. H Eadem aliter spectata. F Stipes longitudinaliter sectus et auctus. o Petalum latius situ naturali , sed auctum. O Idem expansum. l Fructus mag. nat. m Valvula. s Semen.

P A R S X X V.

D E A Y E N I A.

C H A R A C T E R G E N E R I C U S A Y E N I Æ.

Calyx pentaphyllus , foliolis lanceolatis acuminatis , deciduis.

Corollæ pentapetala : petala , unguibus filiformibus in arcum constructis , sensim ampliantur , et parte superiore , qua génitalia tegunt , sunt latiora obcordata , in stellam conniventia , in quorum apice mucro exstat clavatus sursum spectans.

Stamina : urceolus stipitatus , germen cingens , quinquecrenatus : inter crenulas filamenta totidem brevia extrorsum porrecta petalorum limbis tecta : antheræ quinque globosæ.

Germen globosum exasperatum : stylus simplex : stigma quinquecrenatum.

Fructus globosus aculeis parvis exasperatus : componitur ex quinque capsulis obtuso-triquetris monospermis.

Semina subreniformia.

Obs. *Genus hoc sequenti est valde affine.*

419. AYENIA PUSILLA. *Lin. (Tab. CXLVII.)*

A. *Caule fruticoso subprostrato : foliis ovatis , serratis glabris.*

A. *Foliis cordatis glabris. Linn. Sp. pl. vol. 4. p. 45. n^o. 1.*

A. *Foliis ovatis , acutis , serratis , germine pedicellato , nectario plano stellato. Loeffl. it. 200.*

Urticæ folio anomala, flore pentaphyllo purpureo, fructu pentacoco muricato:

Sloan. ian. 90. hist. 1. p. 209. t. 1; 2. f. 2. apud Lin.

Caulis fruticosus, ramosus, prostratus, semipedalis, tamis alternis.

Folia alterna, ovata, serrata, glabra, petiolis longiora. Stipulæ breves acutæ.

Calyx et corolla ut supra. Attamen hæc est rubescens, et mucro niger.

Stipes et filamenta rubra: antheræ luteæ.

Reliqua ut supra.

Habitat in Iamaica, Cumana et Peru. U. V. V. cum floribus et fructibus in R. H. Matriteni. Floret autumnno.

420. AYENIA TOMENTOSA. *Lin.*

A. Foliis ovato-subrotundis tomentosis. *Loëfl. it. 200. 257 apud Linnæum.*

Habitat in Cumana.

Obs. Nullibi hanc plantam vidi. Tertiam speciem quam Linnæus nominat AYENIAM MAGNAM foliis cordatis pubescentibus, florum germine sessili, nectario concavo, ad Buttneriam potius pertinere arbitror; de qua nullibi amplius dicam quia ignotior est adhuc præcedenti.

P A R S X X V I.

D E B U T T N E R I A.

C H A R A C T E R G E N E R I C U S B U T T N E R I Æ.

Calyx monophyllus, profunde partitus in quinque laciniis ovato-lanceolatas acutas, patentissimas; deciduus.

Corolla: petala quinque, in arcum conniventia, atque genitalia tegentia; basi acuta, supra lata, ibique auriculata ac tandem in setam longam terminata.

Stamina: urceolus germen cingens, apice quinquedentatus; inter dentes rotidem exstant filamenta antherifera brevia, extrorsum porrecta arcibus petalorum tecta: antheræ quinque, ovatæ, didimæ.

Germen globosum, quinquesulcatum: stylus subulatus, brevis. Stigma simplex, aut obsolete quinquedidum.

Fructus globosus, muricatus, ex capsulis quinque, bivalvibus, monospermis compositus.

Semina solitaria, ovata.

Nota. *Buttneriæ species sunt omnes exotica, fruticosa, aculeata; delectantur in regionibus calidioribus Americæ: in Europæ caldariis latissime vegetant, floribusque innumcris ornantur, at fructum nullum peragunt.*

SPECIES.

421. BUTTNERIA SCABRA. *Lin.* (Tab. CXLVIII. f. 1.)

B. Foliis lanceolato-linearibus, costa, petiolisque aculeatis. *Lamarck. Dict. t. 1. pag. 522.*

B. Foliis, costa, petiolisque aculeatis. *Lin. Syst. plan. vol. 1. p. 551.*

B. Aculeata. *Iacq. Ameri 76. Loeft. iter. 313.*

B. Scabra. *Aublet Guian. p. 241. tab. 96.*

Radix lignosa fibrosa.

Caulis erectus, 3-5 pedalis, angulatus, aculeis armatus, ramis alternis.

Folia alterna, lineari-lanceolata, pallide virentia, denticulis aliquot: inferiora sæpe hastata atque petiolis aculeatis sustentata; superiora sessilia, cunctisque costa aculeata. Stipulæ minimæ deciduæ.

Flores axillares numerosi, subumbellati.

Calyx albicans, uti et corolla, cuius petalorum setæ sunt rubræ, pilosæ. Antheræ luteæ.

Germen globosum quinqüesulcatum: stigmata quinque (dixit Aublet.)

Fructus: capsulæ quinque bivalves monospermæ, in globum coniunctæ, tuberculis fuscis, acuminatis ornata.

Habitat in pratis submersis Caiennæ. Floret mense iunio. V. S. Communicatam a D. de Jussieu. H.

422. BUTTNERIA OVATA. *Lamarck.* (Tab. CXLIX. f. 1.)

B. Foliis ovatis serratis, petiolis inermibus, ramis quinqueangularibus aculeatis, caule erecto. *Lamarck Dict. tom. 1. p. 522.*

B. Ovata. *R. H. P.*

Caulis arborescens inermis; cuius rami virides, glabri, quinqueangulares, aculeati.

Folia ovata, serrata, glabra, petiolis longiora, a petiolis sæpe dependentia. Stipulæ brevès rubræ, deciduæ.

Flores axillares 3-6, pedicellis semipollicaribus dependentibus.

Calyx basi subpentagonus, luteo-albus.

Corolla albicans; setæ purpureæ, villosæ.

Reliqua ut in congeneribus, at fructuum aculei sunt longi, acutissimi.

Habitat in Peru, observata, descripta atque delineata a D. Iosepho de Jussieu. V. floridam in R. H. P. mense aprili. H.

Explicatio fig. *a* Capitulum floris. *b* Flos expansus magnitudine naturali. *c* Petalum auctum. *d* Idem multoties auctum. *e* Anthera cum filamento. *f* Flos integer multoties auctum. *g* Germen. *h* Fructus magn. nat. *i* Idem sectus. *k* Capsula. *l* Eadem aperta. *m* Semen.

423. BUTTNERIA CORDATA. *Lamarck.* (Tab. CL.)

B. Foliis cordatis acuminatis, serratis, subtus pubescentibus, petiolis inermibus. *Lamarck Dict. tom. 1. p. 523.*

B. Cordata. *R. H. Matritensis.*

Caulis fruticosus, tetragonus, ramosus, aculeatus, tripedalis et amplius.
 Folia alterna, petiolis longiora, ab hisque dependentia, cordata, ovato-acuminata, crenato-serrata, septemnervia, nervis ramosis, principali protuberante atque glandula sæpius rubra prope petiolum notato. Stipulæ breves, acutæ, patulæ, rubescentes.
 Flores umbellati, umbellis axillaribus numerosis dependentibus: radii breves 5-7.
 Reliqua ut in præcedenti; at petalorum seve sunt latex.
 Fructum non vidi: at est subglobosus, subechinatus. *Dombeij.*
Habitat prope Limam. V. Florentem in R. H. Matritensi mens. nov. H.
 Explic. fig. a Capitulum. b Flos magn. nat. c Petalum. d Idem auctum. e Anthera. f. Petalum aliter spectatum. g Calyx cum genitalibus.

424. BUTTNERIA RETICAULIS. *Lamarck.* (Tab. CXLIX. f. 2.)

B. Foliis ovato-lanceolatis, acuminatis, integerrimis: ramis aculeatis teretibus:

Lamarck Dict. tom. 1. p. 523.

Buttneria. Herb. Jussieu.

An Buttn. Carthagenensis foliis ovatis in costa petiolisque aculeatis. *Jacq. Amer. pict. p. 41. apud Murrayum?* Non vidi.

Rami huius plantæ sunt teretes nonnihil pubescentes, atque aculeis armantur.

Folia ovato-lanceolata, acuminata, integerrima, petiolisque aculeatis multoties longiora. Stipulæ brevissimæ.

Fructus minor quam in præcedentibus, at aculei longiores, semipollicares; acutissimi.

Habitat in Peru, observata a D. Iosepho de Jussieu. H. V. siccam apud huius nepotem.

Explic. fig. n Fructus. o Capsula.

425. BUTTNERIA MICROPHYLLA. *Jacq.* (Tab. CXLVIII. f. 2.)

B. Ramis flexuosis: foliis ovatis, emarginatis subpetiolatis.

B. Ramis flexuosis lævibus; foliis inermibus. *Lin. Sp. pl. vol. 1. p. 551.*

Buttnere à petites feuilles. *Lamarck Dict. loco citato.*

Buttneria microphylla. Jacq. hort. vol. 1. tab. 29.

Tribulus frutescens spinosissimus. Plum. mss. 5. t. 89. Burman. Americ. t. 254. f. 2.

Caulis erectus, ramisque debiles, flexuosi, denuo ramosi, a 5 ad 6 pedes longi; spinisque aliquot deciduis armati; angulosi.

Folia ovata, integerrima, quandoque emarginata, glabra, brevissime petiolata.

Flores 3-9 axillares, pedunculis brevibus.

Reliqua ut in congeneribus.

Habitat in Insula S. Domingo, observata a D. Jacquino, qui vivam possidet in H. Imper. Vindovonense. H. V. S. apud D. de Lamarck.

Expl. fig. a Flos expansus mag. nat. b Idem auctus. c Fructus. d Capsula. e Semen.

PARS XXVI.
DE BOMBACE.

CHARACTER GENERICUS BOMBACIS.

Calyx monophyllus, tubuloso-campanulatus, persistens, ore 3-5 fido obtuse erecto.

Corolla pentapetala, aut monopetala quinquepartita, patens; petalis aut segmentis oblongis, concavis.

Stamina: filamenta quinque aut plura basi in urceolum aut tubum coalita: antheræ oblongæ aut reniformes.

Germen superum, ovatum, aut globosum: stylus filiformis staminibus longior: stigma globulosum breviter quinquedentatum, denticulis sæpe coalitis.

Fructus: capsula orbiculata, et sæpius oblonga, quinquelocularis quinquevalvis, loculis polyspermis.

Semina subreniformia lanata.

Obs. B. GOSSYPIUM *calyce gaudet pentaphyllo.*

PYRAMIDALE ET CEIBA *corolla monopetala.*

PENTANDRUM, ERIANTHOS, et PYRAMIDALE, *staminibus quinque.*

Character generis difficillime eruitur.

Bombacis species omnes sunt arbores exoticæ, quæ delectantur in regionibus calidioribus utriusque Indiæ.

426. BOMBAX PENTANDRUM. *Lin. (Tab. CLI.)*

B. Foliis septenatis lanceolatis; floribus pentandris: antheris lunatis binis, aut ternis.

B. Foliis pentandris: foliis septenatis. *Lin. Sp. pl. vol. 3. p. 332. n° 1. Jacq. Amer. 191. t. 176. f. 70. Mill. dic. n° 2.*

B. Foliis digitatis, caule inermi. *Flor. Zeyl. 320. hort. Ups. 148.*

Eriophoros lavana. *Rumph. Amb. 1. p. 194. t. 80.*

Ceiba viticis folio; caudice aculeato. *Plum. 6. t. 80.*

Arbor a 30 ad 80 pedes alta, ramis patulis ac dependentibus; cortex glaber; quandoque exasperatus tuberculis magnis conicis spinosis.

Folia alterna longe petiolata digitata, digitationibus 7-9 lanceolatis, apicibus acuminatis, sæpe integerrimis, subrus cinereis, desuper late virentibus, quotannis deciduis. Stipulæ

Florum pedunculus communis brevis, pedicellos plures pollicares sustinens.

Calyx coriaceus 4-5 crenatus.

Corolla: petala quinque oblongo-ovata, concava, pollicaria, extus villosa et albicantia; intus flavescens; atque apice leviter præmorsa.

Stamina: urceolus brevis germen cingens, filamentis quinque terminatus, erectis, longitudine corollæ: antheræ lunatæ versatiles duæ aut tres in singulis filamentis.

Germen ovatum : sylus longitudine staminum : stigma clavatum , quinque-
dentatum.

Fructus : capsula semipedalis , turbinata , teres , obtusa , quinquelocularis ,
quinquevalvis , valvulis sublignosis.

Semina plurima subrotunda , lanugine copiosa obvoluta.

Habitat in utraque India. H. V. S. apud DD. de Jussieu et Thouin.

Obs. *Rumphius dixit capsulas a basi ad apicem dehisci , quum Plumerius con-
trarium asserat ab apice scilicet versus basim : nihil vero de hac questione
D. Jacquin , qui arbores vivas examinavit , addens se vidisse nonnullas
aculeis difformibus.*

a Calyx. b Germen , stylus , stigma. c Flos integer. d Fructus magni. nat. minor.
e Eiusdem sectio.

427. BOMBAX ERIANTHOS. (CLII. f. 1.)

B. Caule aculeato : foliis septenatis lanceolatis glabris : corollis magnis extus
lanatis : antheris adnatis.

Coton en arbre à écorce très épineuse. *Commers. herb. Brasil.*

Arbor cortice valde aculeato tecta.

Folia longe petiolata septenata : foliolis inæqualibus , lato-lanceolatis , integer-
rimis , glabris , apice acuminato , atque seta terminato : stipulæ. . . .

Flores magni pedunculis crassis brevibus.

Calyx intus tomentosus , apice tripartitus , lobis orbiculatis.

Corolla pentapetala , petalis fere tripollicaribus oblongis albis extus lanatis ,
intus glabris.

Stamina : tubus oblongus germen basi cingens , ubi est latior , deinde angus-
tatur in tubum qui apice partitur in quinque filamenta : antheræ oblongæ
(trium linearum) sulcis duobus rubescentibus notatæ , non versatiles ut in
malvaceis , sed longitudinaliter adnatæ interiori parti filamentorum.

Germen oblongo - ovatum : stigma globosum obscure quinquedentatum.

*Habitat in Brasilia prope S. Sebastianum. H. Commersonius reperit. V. S. uni-
cum exemplar apud D. de Jussieu.*

Obs. *Hæc species , foliis præcedenti similis , distinguitur ab ea innumeris cha-
racteribus ut patet ex descriptionibus ; quinimo diversa antherarum figura
et situs poterit alicui botanico notam sufficientem præbere ut ex ea genus
efformet.*

a Flos integer. b Genitalia.

428. BOMBAX PYRAMIDALE. (Tab. CLIII.)

B. Caule inermi : foliis cordatis angulatis : floribus pentandris ; antheris coadu-
natis ; fructu longissimo pyramidali.

Gossypium seu Xilon arboreum fructu oblongo et sulcato. *Plumier , mss.
v. 4. tab. 8.*

Gossypium amplissima arbor fructu oblongo cylindræo et sulcato. *Eiusdem.
Huampo Americanorum.*

Amplissima est arbor , ramis divaricatis : cuius lignum candidum , tenerum , ran-
taque præditum levitate ut piscatoribus suberis loco pro sustentandis reti-

bus habeatur. Eius cortex est crassus, fibrosus, cinereus, maculis albicantibus variegatus, rugisque rufescentibus reticulatus.

Folia pede ampliora, angulata, petiolis longis sustentata, superne glabra et saturate virentia; inferne pallentia villisque rufescentibus obsita. Stipula ovato-lanceolata ferrugine decidua.

Flores in summis ramulis pedunculati, pedunculis crassis, rectis.

Calyx campanulatus rubro-virescens quinquepartitus, laciniis vel potius crenis rotundatis partim candidis partimque rubro-virescentibus.

Corolla monopetala profundissime partita in quinque lacinias albas, carnosas, reflexas et convolutas.

Stamina: e fundo calycis quinque emergunt filamenta longa, crassa, alba, angulosa, postea in techam coadunata, antheris longis.

Germen (pyramidale?) Stylus simplex, parte superiori clavatus, rufus, striisque planis cochleatus intra techam antherarum.

Fructus: capsula pyramidalis pentagona, octo aut decem pollices longa, sulcis quinque profundis excavata, quinquelocularis, quinquevalvis, basi dehiscens.

Semina minima, glabra, numerosa, subovata, lanugine mollissima rufa tecta.

Habitat in America ac frequenter in insulis Antillis. H. Reperit primus, descripsit ac delineavit hanc arborem P. Plumierius. V. V. sed tene am, qua perit in caldario; quam habui ex seminibus missis ex Hispania nomine HUAMPO.

Fructum maturum ac folia vidi etiam apud D. de Jussieu.

Obs. Plumierius dixit huius plante lanuginem inutilem nendo reputari propter nimiam breviter et lubricitatem pilorum: verumtamen D. Desportes utilem esse ostendit his verbis: Tout le monde admire la beauté des castors d'Angleterre; on doit attribuer ces bonnes qualités au duvet contenu dans le fruit de cet arbre. *Plantes usuelles de S. Domingue, vol. 3. p. 16 et 17.*

Pulcherrima atque dignissima species, quam vivam ulterius examinare debent Botanici ut proprium ac debitum genus determinetur: interea tamen hic cum Bombacibus prodit, quamquam antheræ quinque coalitæ alibi ordinem obtineant in systemate Linnaeano.

a Flos integer, in quo *T* antherarum techa secta longitudinaliter. *e* Styli pars superior. *b* Fructus sectio. *c* Idem dehiscens. *d* Semina. *f* Folium multoties minutum.

429. BOMBAX GRANDIFLORUM. (Tab. CLIV.)

B. Foliis septenatis: floribus pentapetalis maximis polyandris; staminibus basi in tubum coalitis.

B. Floribus polyandris, floribus septenatis. *Comm. herb. Brasil.*

An Xiloxochitl. *Hernandez p. 68?*

Huius arboris folia sunt septenata, longe petiolata, inæqualia, inferiora minora; omniaque ovato-lanceolata, glabra, subtu glauca, uninervia, nervo in petiolum desinente. Stipulae. . . .

Flores maximi, sustentati pedunculo crasso brevissimo.

Calycis laciniæ quatuor coriaceæ, subrotundæ.

Corolla decempollicaris, cuius quinque petala sunt crassa, ensiformia, extus

tomentosa, apice obtusa, basi carnosâ atque staminum tubo affixa.
 Stamina: tubus germen cingens, pollicaris, crassus, ex cuius apice prodeunt
 innumera filamenta rubra, corolla paulo breviora: antheræ toridem parvæ,
 versatiles.

Germen pyriforme: stylus simplex corollæ longitudine, ruber, crassiusculus,
 apice terminatus denticulis quinque.

Fructus desideratur.

*Habitat in suburbis Rio Janeiro. H. Floret iunio et iulio. V. S. unicum exemplar
 apud D. Thouin.*

Obs. *Hæc species valde affinis est Adansonie et magnitudine florum, et stami-
 num tubo.*

a Flos integer. b Calyx. c Tubus staminum. d Folium.

430. BOMBAX HEPTAPHYLLUM. *Linn.*

B. Foliis septenatis; floribus polyandris: staminibus pentadelphis.

B. Floribus polyandris: foliis septenatis. *Lin. Sp. pl. vol. 3. p. 333. n^o. 3.*

B. Septenatum. *Jacq. Amer. 193.*

Moul-elauou. *Rheed. Mal. 3. p. 61. t. 52.*

Gossypium vel Xylon, arbor orientalis, digitatis foliis lævibus; fructu alba
 nitente lanugine. *Pluk. Alm. 172. t. 184. f. 4.*

Arbor 50 pedes alta, cuius basis orgialis diametri: lignum tenerum, læve;
 fragile; cortex crassus, cinereus, spinis evanescentibus.

Folia septenata, foliolis lanceolatis.

Flores numerosi magni.

Calyx quadripartitus laciniis rotundatis.

Corollæ petala quinque, crassa, oblonga, extus tomentosa, staminum urceolo
 basi affixa.

Stamina: urceolus vix duarum linearum altus, ubi in quinque partitur corpora;
 ex quibus innumera prodeunt filamenta rubra, corollæ breviora, toridem
 antheris terminata.

Fructus oblongus cucumeris forma.

Vulgatissima in India orientali. H. Florem V. S. apud D. de Jussieu.

Obs. *Linneus in opere cui titulus Genera plantarum, huic speciei corollam con-
 cedit monopetalam; ad quam refert plantam Rheedianam: verumtamen quum
 hic asserat flores esse pentapetalos, quod et egomet vidi apud D. de Jussieu,
 necesse est aut Linnaeum errasse aut de alia planta locutum fuisse; tuncque
 præposterè ad suam adduxisse arborem Hort. Malavariæ.*

431. BOMBAX CEIBA. *Lin.* (Tab. CLII. f. 2.)

B. Caule aculeato: foliis quinatis: floribus monopetalis polyandris: fructus
 apice concavo.

B. Floribus polyandris foliis quinatis. *Linn. Sp. pl. vol. 3. p. 333. n^o. 2. Milleri
 Dict. n^o. 1.*

B. Quinatum. *Jacq. Amer. 192. t. 176. f. 71.*

Xylon foliis digitatis, caule aculeato. *Hort. Cliff. 75.*

Gossypium arboreum, maximum, spinosum, folio digitato, lana sericea grisea. *Sloan. lam 195. hist. 2. p. 72.*

Gossypium arboreum caule spinoso. *Bauh. pin. 430.*

Caulis arboreus, semper aculeatus.

Folia semper digitato-quinata atque integerrima. (*Vidi in R. H. P. teneras plantas, quorum foliola erant lanceolato-acuminata atque dentata.*)

Calyx parvus, persistens! ore integro levissime quinque-dentato.

Corolla monopetala: tubus infundibuliformis erectus, calyce duplo longior: imbus quinquefidus laciniis oblongis concavis obtusis.

Stamina: filamenta numerosa filiformia longitudine corollæ, inferne coalita in quinque corpora, confluentia basi in tubum conicum, adnatum infimæ parti tubi corollæ, eiusdemque tubi longitudinis: antheræ oblongæ, versatiles.

Gerben ovatum, quinqueangulare, calyce duplo brevius; stylus filiformis, ad basim paulo crassior, erectus, longitudine staminum.

Stigma obtusiusculum, subquinquefidum.

Fructus: capsula magna, ovata, quinqueangularis, nitida, apicis depressi centro concavo, stylicæ basi crassa persistente terminato, quinquelocularis, quinquevalvis, valvulis lignosis, ad angulos dehiscentibus, planiusculis, tum radiatim patentibus.

Semina plura, subrotunda, lanugine obvoluta.

Habitat in Indiis. H. Quæ præcedunt et fructus figuram desumpsi ex Iacchini opere citato, qui de petalorum mensura dicens, addidit — OMNIUM ESSE LONGISSIMA; quod haud verum est, existentibus B. B. Grandifloro et Eriantho.

432. BOMBAX GLOBOSUM. *Aublet.* (Tab. CLV.)

B. Foliis quinatis, emarginatis; fructu globoso rufescente. *Aublet Guian. p. 701. tab. 281.*

Arbor 30 pedes alta diametri sesquipedalis, cuius lignum album leve, cortex vero glaber cinereus.

Folia palmata, digitationibus quinque inæqualibus, ovatis, obtusis, nonnisi emarginatis. Stipulæ longæ, acutæ, deciduæ.

Flores haud vidit Aubletius, qui fructus dixit racemosos ad foliorum axillas, et in summis ramis, quique sunt singuli, capsula globosa rubescens pomæ magnitudine, 5-6 locularis, 5-6 valvis, valvulis crassis et coriaceis. Semina fusca, subovata molli gossypio obvoluta.

Habitat in Guiana. H. Fructus gerit mense ianuario.

Nullibi hanc plantam vidi; quæ præcedunt et tabulam a dicto opere mutuavi.

a Fructus. b Idem dehiscens. c Idem sectus.

433. BOMBAX GOSSYPIUM. *Linn.* (Tab. CLVI.)

B. Foliis quinquelobis acuminatis, subtus tomentosis: floribus polyandris; calycibus pentaphyllis.

B. Foliis quinquelobis acuminatis, subtus tomentosis. *Linn. Sp. pl. vol. 3. p. 333. n.º 4.*

Fromager à grandes fleurs. *Sonnerat, Voyages aux Indes, vol. 2. pag. 235. tab. 133.*

Arbor alta, cuius lignum ut in præcedenti; cortex vero viridis et subglaber.

Folia alterna, petiolis breviora, palmata, quinquelobata, lobis cuneiformibus, acutis; supra viridia, inferius albicantia, tomentosa, quinquenervia, nervis utrimque ramosis, ramis parallelo-arcuatis.

Flores magni paniculati, pedunculis tomentosis.

Calyx pentaphyllus, foliolis inæqualibus oblongis obrusis.

Corollæ petala quinque, patentia, lutea, subovata, apice emarginata.

Staminum urceolus brevissimus circa germen, in filamenta numerosa partitus; corolla dimidio breviora: antheræ luteæ, oblongæ, acuminatæ, corniformes.

Germen ovatum: stylus simplex filiformis: stigma obtusum.

Fructus: capsula ovato-obtusa quinquelocularis, loculis polyspermis.

Semina reniformia lanugine alba cooperta.

Habitat in Coromandel. J. V. S. communic. a D. de Lamarck.

Obs. I. *Semina ante maturitatem contusa, colorem præbent luteum. Sonnerat.*

II. *Hæc species valde affinis est Gossypio, si ad folia et fructus dumtaxat attendas; flore tamen et genitalibus differt.*

P A R S X X V I I I .

D E A D A N S O N I A .

C H A R A C T E R G E N E R I C U S A D A N S O N I Æ .

Calyx monophyllus, coriaceus, semiquinquefidus, cyathiformis, laciniis revolutis, deciduus.

Corollæ petala quinque, subrotunda, nervosa, unguibus crassis basi tubi staminum affixa.

Stamina: tubus germen cingens terminatus innumeris filamentis subulatis, patentibus, corolla brevioribus: antheræ reniformes incumbentes.

Germen ovatum: stylus longissimus variè tortus: stigmata 10, radiatim patentia.

Fructus: capsula ovalis, lignosa, non dehiscens, decemlocularis, intus pulposa, pulpa farinacea, dissepimentis membranaceis.

Semina numerosa reniformia, pulpa friabili involuta.

Obs. *Stigmata variant a 10 ad 14, tuncque loculamenta fructus ipsis respondent.*

434. *ADANSONIA DIGITATA. Lin. (Tab. CLVII.)*

A. *Caule monstruoso: foliis digitatis; fructibus pendulis.*

A. *Digitata. Lin. Sp. pl. vol. 3. p. 332.*

Baobab. *Prosp. Alp. de plantis Ægypti. c. 17. Lamarck, Dictionn. vol. 1.*

pag. 370.

Guanabanus. *Scaligeri.*

Abavo arbor radice tuberosa. *Bauh. pinax, lib. 2. c. 10.*

Adansonia. *Acta academ. Par. an. 1761. p. 218. t. 6. 7. Hort. R. P.*

Goui *vulgo apud Afros; et apud ibi degentes Gallos* — Pain de singe.

Arbor monstruosa difformis, cuius caudex 25 pedum diametri decem altus, ibique ramosissimus, ramis quaquaversum extensis, 30-60 pedum: cortex cinereus glaber, in ramis teneribus raro pilosus.

Folia alterna digitata, foliolis 5-7 inæqualibus, ovatis cum acumine, basi in petiolum desinentibus, glabris, uninerviis, integris, aliquando versus apicem dentatis. Stipulae subtriangulares, acutæ, deciduæ.

Flores axillares, solitarii, pedunculis pedalibus, stipulis tribus distantibus ornatis.

Calyx sesquipollicaris, crassus, utrinque tomentosus, sulcis pluribus sed quinque præcipuis prominentibus, qui per pedunculum excurrunt.

Corolla alba nonnihil villosa.

Staminum rubus albicans: filamenta rubra fere pollicaria.

Fructus utrinque obtusus, pedalis, semipedem latus.

E centro seminum umbilicus longus ruber fibrosus quo illa centro affixa apparent.

Reliqua ut supra in caractere generis.

Habitat in Ægypto et Senegal. H. V. S., apud D. de Jussieu: fructus et flores apud ipsum examinavi: ubi decem stigmata reperi et 10. pariter in fructu loculamenta.

Obs. I. *Folia umbra desiccata atque in aqua infusa, transpiratione m sovent et excitant.*

II. *Fructus recens haud ingratus, nonnihil acidus. Adans.*

‡ II. *Genus caractere et habitu nimium affine Bombaci; à quo differt et farina obducente semina loco lanæ, tum et capsularum loculamenti et valvulis.*

a Floris capitulum magn. natur. quod examini servivit. *b* Idem inferiori parte spectatum. *c* Flos integer expansus. *d* Eiusdem sectio. *ee* Stamina. *f* Folium magn. natur. multoties minus. *g* Fructus magn. natur. multo minor. *h* Idem sectus et decorticatus ut loculamenta appareant. *k* Semen magn. natur.

P A R S X X I X.

D E C R I N O D E N D R O.

C H A R A C T E R G E N E R I C U S C R I N O D E N D R I.

Calyx nullus.

Corolla campanulata patens, petalis sex ovatis.

Stamina : tubus germen cingens, terminatus filamentis decem erectis : anthera totidem ovata, erecta.

Germen superum ovatum : stylus simplex subulatus, staminibus paulo longior : stigma. . . .

Fructus capsula coriacea obtuse trigona, unilocularis, apice dehiscens vi elastica.

Semina tria subrotunda.

435. CRINODENDRON PATAGUA. (Tab. CLVIII. f. 1.)

C. Foliis oppositis lanceolatis serratis : caule arboreo.

C. Patagua. *Molina hist. di Chily. p. 179.*

Arbor superba semper virens, ramosa, cuius caudex est septem pedum diametri.

Folia opposita petiolis multoties longiora, late virentia, lanceolata, serrata. Stipulae nullae.

Flores sparsi et axillares pedunculati, pedunculis unifloris, lili odorem spirantes.

Semina sunt ciceris magnitudine.

Habitat in Chile. J. Reperit primus, descripsit atque delineavit D. Ioannes-Ignatius Molina, qui mihi iconem humanissime communicavit.

Consulatur praefatio

A a Flores. b Genitalia. c Fructus adhuc clausus. d Huius sectio. e Semen.

P A R S X X X .
D E A Y T O N I A .

C H A R A C T E R G E N E R I C U S A Y T O N I Æ .

Calyx monophyllus quadripartitus, laciniis profundis, ovatis, acutis.
Corollæ petala quatuor, erecta, æqualia, lato-ovata, concava, obtusa.
Stamina: tubus germen cingens in octo filamenta subulata partitus, corollâ longiora; antheræ ovatæ sulcatæ.
Germen superum ovatum: stylus filiformis longitudine staminum: stigma obtusum.
Fructus, dicente Linnæo, est bacca ovata exsucca membranacea, quadrangularis unilocularis fragilis, cuius anguli producti, acuti.
Semina columnæ affixa globosa, glabra.
Obs. *Variat aliquando calyce quinquefido, petalis quinque, staminibus decem.*
De Jussieu.

436. AYTONIA CAPENSIS. (Tab. CLIX. fig. 1.)

A. Caule fruticoso, foliis oblongis lanceolatis integerrimis fascicularis.

A. Capensis. *Linn. Supp.* 363.

Cotyledon foliis linearibus, floræ quadrifido, fructu subrotundo. *Burm. Afr.* 53. t. 21. f. 2.

Aitone du Cap. *Lamarck, Dict. vol. 1. p. 75.*

Caulis fruticosus orgialis, cuius rami alterni subteretes rugoso-angulati erecti glabri, gemmis nodulosis.

Folia alternatim fasciculata, quandoque solitaria in summis ramis, suntque oblonga, sublanceolato-linearia, versus basim in brevem petiolum desinentia, uninervia, integerrima. Stipulæ nullæ.

Flores solitarii, axillares, pedunculis folio brevioribus, sæpe recurvis.

Petala incarnata, semipollicem longa.

Antheræ flavæ fusco-striatæ.

Fructus (non vidi), at iuxta Linnæum, Physalidis alkekengi assimilans: attamen Physalidis bacce sunt globosæ, Aytoniæ vero angulatæ angulis acutis productis; in quibus ergo stet similitudo haud video.

Habitat in Cap. Bonæ Spei prope Goudo-Rivier. H. V. S. Communicatam a D. Thumbergio

Obs. *Fructus desideratur in meis tabulis, quia nullibi vidi nisi pictum in Burmani opere, cuius figura haud convenit descriptioni Linnæi.*

PARS XXXI.

DE MALACHODENDRO.

CHARACTER GENERICUS MALACHODENDRI.

Calyx simplex monophyllus profunde quinque aut sex partitus : laciniis lanceolatis acutis, persistentibus.

Corollæ petala 5-6 patentia, rotundata, lacero-fimbriata, magna.

Stamina : urceolus brevis germen cingens, terminatus innumeris filamentis corolla brevioribus : antheræ reniformes.

Germen pyriforme quinquesulcatum, villosum : styli quinque staminum longitudine : stigmata globulosa.

Fructus : capsulæ quinque coadunatæ bivalves, ovato-acuminatæ monospermæ. Semen ovato-triquetrum.

Obs. *Planta quæ existit in R. H. Trianon quamque vivam vidi characterem mihi præbuit : fructus non maturat ; quæ vero de hoc dixi, in embryone examinavi. Neque diversam reputo ab eaquam Ioannes Mitchell descripsit, sed eandem omnino : nam quas ego capsulas appello, quia tales reputavi, ille loculamenta dixit : in ceteris omnimoda consentio.*

437. MALACHODENDRON OVATUM. (Tab. CLVIII. f. 2.)

M. Caule arborescente : foliis alternis ovatis, serratis : floribus solitariis subsessilibus.

Malachodendron. *Mitch. gen. 16. Lin. vol. 3. p. 368.*

Caulis arborescens ramosus, orgialis et amplius.

Folia alterna, ovato-acuminata, serraturis distantibus acutis, uninervia nervo ramoso ; quum sunt adhuc tenera, pubescentia, postea glabra : petioli vix pollicares, inferne cylindrici, postea membranulis canaliculati, nonnihil villosi. Stipulæ nullæ.

Flores magni axillares, subsessiles.

Calyx extus villosus, intus glaber.

Corolla bi-pollicaris lutea aut albicans, extus villosa ; unguis petalorum subcoriacei.

Urceolus lutescens quemadmodum filamenta et antheræ.

Styli rubescentes.

Habitat. . . . H. V. V. loco citato. Floret augusto.

F Flos integer. *G* Urceolus staminum expansus. *g* Idem integer. *h* Germen intra calycem. *H.* Fructus inchoatus. *i* Capsula. *K* Eadem aperta. *l* Semen.

PARS XXXII.
DE STEWARTIA.

CHARACTER GENERICUS STEWARTIÆ. *Catesbi.*

Calyx monophyllus semiquinquepartitus, laciniis subrotundis concavis persistentibus.

Corollæ petala quinque magna rotundata, quorum unum maculatum.

Stamina : filamenta numerosa germen cingentia : antheræ subrotundæ, incumbentes.

Germen orbiculatum hirsutum : Stylus simplex filiformis longitudine staminum : stigma incrassatum quinquecrenatum. *Catesbi.*

Fructus conicus lignosus, in quinque pyramides triangulares crassas partibilis, inter quarum superficies sunt semina duo ovata, quandoque unum. (Cav.)

Obs. *Num stamina sint monadelphæ incertum est. Nihilominus hic prodit ut facilius comparari cum Malachodendro possit.*

438. STEWARTIA VIRGINICA. (Tab. CLIX. f. 2.)

S. Foliis ovatis acutis serratis : floribus solitariis albis, petalorum altero maculato.

Stew. *Catesbi. Car. 3. pag. 13. tab. 13. Linn. Sp. pl. p. 367.*

Caulis frutescens, erectus, rigidus.

Folia alterna, breviter petiolata, ovato-acuminata, serrata.

Flores solitarii, breviter pedunculati.

Corolla patens alba : huius petalum unicum luteo-viride.

Stamina purpurea : antheræ cœruleæ.

Fructus hirtus : semina fusca, lucida.

Habitat in Virginia. H. V. Fructum apud D. de Jussieu.

D. Flos integer. *d* Stamen separatum. *e* Genitalia intra calycem. *f* Fructus dehiscens. *g g* Pyramides separatæ. *h* Itarum sectio. *i* Semen.

FINIS QUINTÆ DISSERTATIONIS.

ERRATA.

Pag. 286, *lin.* 3; interiora, *leg.* interior.

Pag. 292, n° 424; RETICAUULIS, *leg.* TERETICAUULIS.

Pag. 297, *lin.* 9; imbus, *leg.* limbus.

G E N E R A

ELUCIDANDA IN SEXTA DISSERTATIONE.

Camelia.

Gossypium.

Waltheria.

Melochia.

Hermania.

Mahernia.

Urena.

Gordonia.

Syrax.

Halesia.

Galaxia.

Ferraria.

Sisyrinchium:

EXTRAIT des Registres de l'Académie Royale des Sciences , du 7
juin 1788.

NOUS avons examiné, par ordre de l'Académie, une cinquième dissertation latine et botanique de M. l'abbé CAVANILLES sur plusieurs genres de la famille des Mauves, sur d'autres genres qui ont quelque analogie avec cette famille par la réunion des filets des étamines, et sur des espèces nouvelles de genres précédemment décrits.

Ces espèces nouvelles, au nombre de dix-sept, sont six *Geranium*, quatre *Malva*, un *Solandra*, un *Lavatera*, un *Hibiscus* et quatre *Sida*, dont deux formoient antérieurement le genre du *Napaa*, que l'auteur ne croit pas devoir conserver, parcequ'il ne leur trouve pas des caractères assez différents de ceux du *Sida*.

Les genres décrits dans cette dissertation sont au nombre de dix, sous lesquels sont rapportées vingt-sept espèces, dont quinze sont déjà désignées dans les ouvrages de Linné, trois dans l'Encyclopédie méthodique par M. de Lamarck, l'un de nous; deux dans les plantes de la Guyane d'Åublet; et les sept autres sont nouvelles, ou moins connues. Quelques uns de ces genres, tels que le *Bombax* et l'*Adansonia*, font partie d'une section des Mauves caractérisée par la réunion de la base des filets d'étamines en un simple anneau. Le *Butneria* appartient à une autre section, dont les pétales sont renflés et creusés à leur onglet, et les étamines réunies en un godet terminé seulement par des dents ou filets courts, chargés d'anthers. L'*Ayenia*, le *Kleinhovia*, le *Sterculia*, se rapportent à une dernière section ou famille voisine, ayant le caractère des étamines attribué au *Butneria* et à ses congénères; mais très aisée à distinguer, par un support plus ou moins long, qui élève le pistil et les étamines beaucoup au-dessus du calyce. C'est cette disposition des organes sexuels qui avoit engagé Linné à ranger ces plantes dans la gynandrie dont elles doivent s'éloigner, comme l'observe M. CAVANILLES, puisque leurs étamines sont portées non sur le pistil, mais sur son support allongé.

Les détails de la fructification de ces différents genres, sur-tout des derniers, sont présentés ici avec soin, et l'on peut s'en former une idée plus exacte en lisant cette dissertation, enrichie, comme les précédentes, de planches très bien exécutées. Elles représentent non seulement les plantes énoncées ci-dessus, mais encore plusieurs espèces des dissertations précédentes, que l'auteur avoit mal figurées ou mal connues, et dont il donne de nouveaux dessins plus complets et des descriptions plus exactes. Il remet ainsi, sous les yeux de l'Académie, une suite assez nombreuse de *Sida*, et quelques Mauves. Pour compléter ces recherches sur cette famille, il ne lui reste plus qu'un petit nombre de genres à parcourir, et nous devons l'engager à ne pas laisser ce travail imparfait.

Les quatre genres qui terminent cette dissertation, et qui n'appartiennent pas à la même famille, sont le *Crinodendron*, l'*Aytonia*, le *Malachodendron*, et le *Stewartia*. Le premier, originaire du Chili, n'est point encore connu en Europe; c'est M. Molina, voyageur espagnol, qui le premier l'a observé sur les lieux, et en a envoyé la description et le dessin à l'auteur. Une corolle à six

pétales sans calyce, dix étamines réunies par le bas des filets en une gaine, un germe supérieur, un style, une capsule uniloculaire remplie de trois semences, et des feuilles opposées, forment les principaux caractères de cet arbre, qu'on ne peut encore rapporter à aucun ordre naturel. L'*Aytonia* paroît voisin des Azedarachs, par sa gaine d'étamines, sa corolle à pétales élargis par le bas, son germe supérieur, son style et son stigmate simple, son fruit polysperme, sa tige ligneuse, ses feuilles alternes : on en trouve dans le supplément de Linné fils une bonne description, à laquelle celle de M. Cavanilles, faite sur un exemplaire sec, est assez conforme.

Le *Malachodendron*, décrit par Mitchell, et le *Stewartia* de Catesby, avoient été regardés par ces auteurs et par Linné comme la même plante, et le caractère donné par Linné est un mélange des caractères observés dans les deux. Mais le *Malachodendron*, qui existe en pleine végétation dans nos jardins, sous le nom de *Stewartia*, est caractérisé, suivant Mitchell et suivant M. Cavanilles, par ses étamines réunies par le bas en un anneau, son germe surmonté de cinq styles, et son fruit composé de cinq capsules uniloculaires. Le vrai *Stewartia*, au contraire, suivant la description et les dessins exacts que nous connoissons, diffère par ses étamines très distinctes, son germe surmonté d'un seul style, et sa capsule à cinq loges. Il en résulte que ces genres sont très distincts l'un de l'autre, et que M. Cavanilles a eu raison de les séparer.

Ces plantes, ainsi que les autres consignées dans ce travail, sont gravées dans trente-six planches dessinées par l'auteur, et gravées sous ses yeux, avec le même soin. Nous pensons que cette nouvelle Dissertation, qui offre de nouvelles connoissances, mérite, comme les précédentes, d'être approuvée par l'Académie et imprimée sous son privilège.

Au Louvre, le 7 juin 1788. Signés, DE LAMARCK, FOUGEROUX DE BONDARROY, DE JUSSIEU.

Je certifie le présent Extrait conforme à l'original et au jugement de l'Académie, A Paris, ce 12 juin 1788,

Signé, le Marquis DE CONDORCET,

Fig. 1.

Fig. 2.

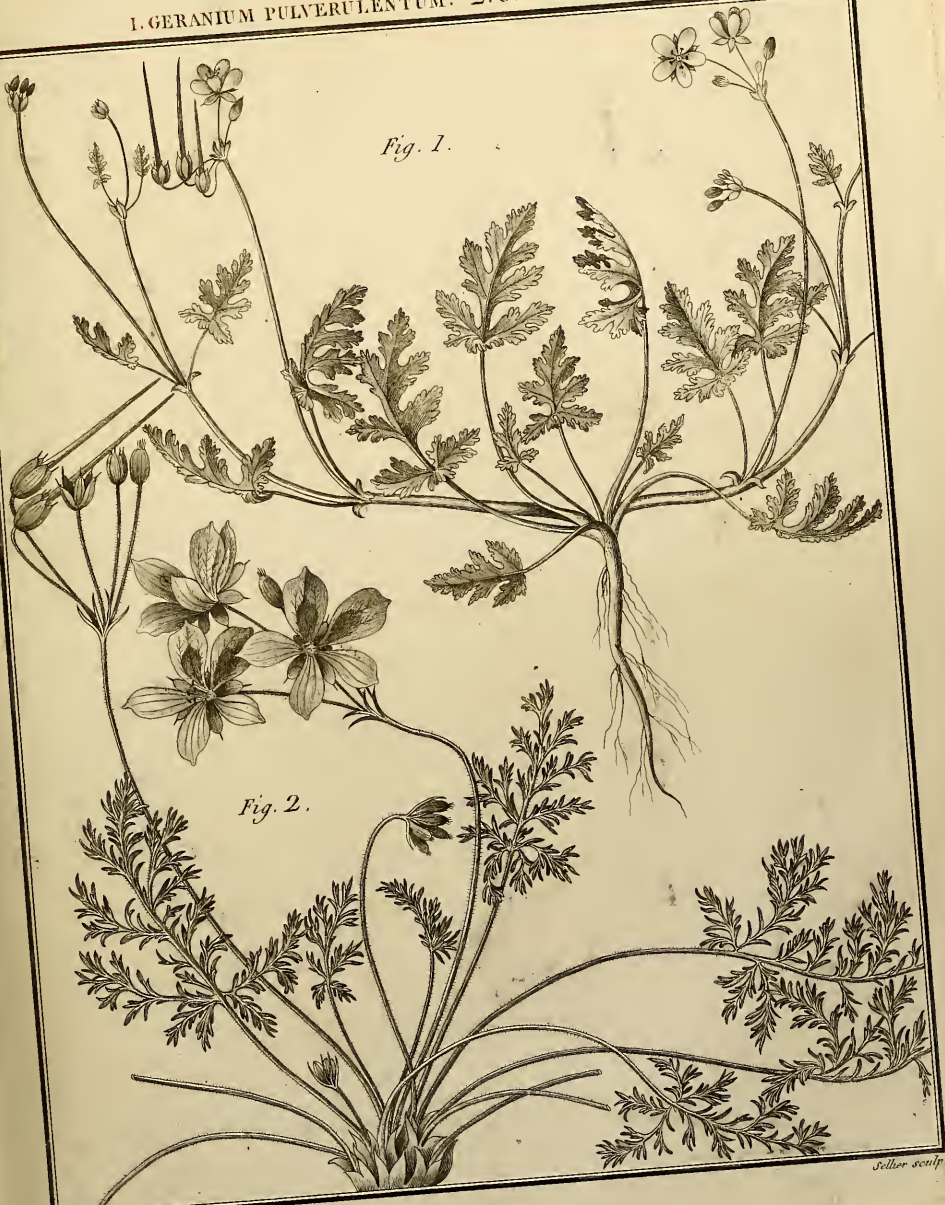

Sellier sculp.







1

2

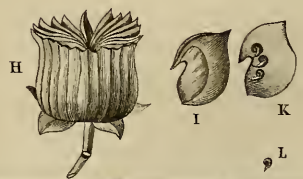
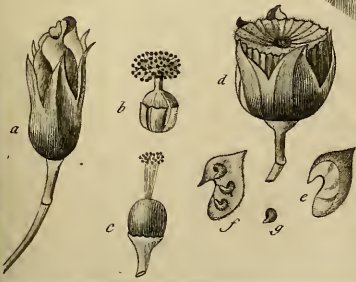





SIDA TRILOBA.

SIDA RETUSA.

SIDA PALMATA

Tab. CXXXI



A. J. Cavanilles del.

Selher sculp.







Fig. 1.

Fig. 2.

a b c d



1. SOLANDRA LOBATA. 2. SOLANDRA TERNATA.

Tab. CXXXVI.



A. J. Cavanilles del.

Seltzer sculp.

1. MALVA CAPITATA.

2. MALVA TRIFIDA.





1. LAVATERA AFRICANA.

2. LAVATERA ARBorea.

Tab. CXXXIX.



A. J. Cavanilles del.

Seller sculp

HIBISCUS CALYPHYLLOS

Tab. CXL.



A. S. Cavalletto del.

Sellier sculp.

STERCULIA FÆTIDA

Tab. CXLI.



STERCULIA CRINITA.

Tab. CXLII.



1. STERCULIA LANCEOLATA.

2 STERCULIA CORDIFOLIA.

Tab. CXLIII.

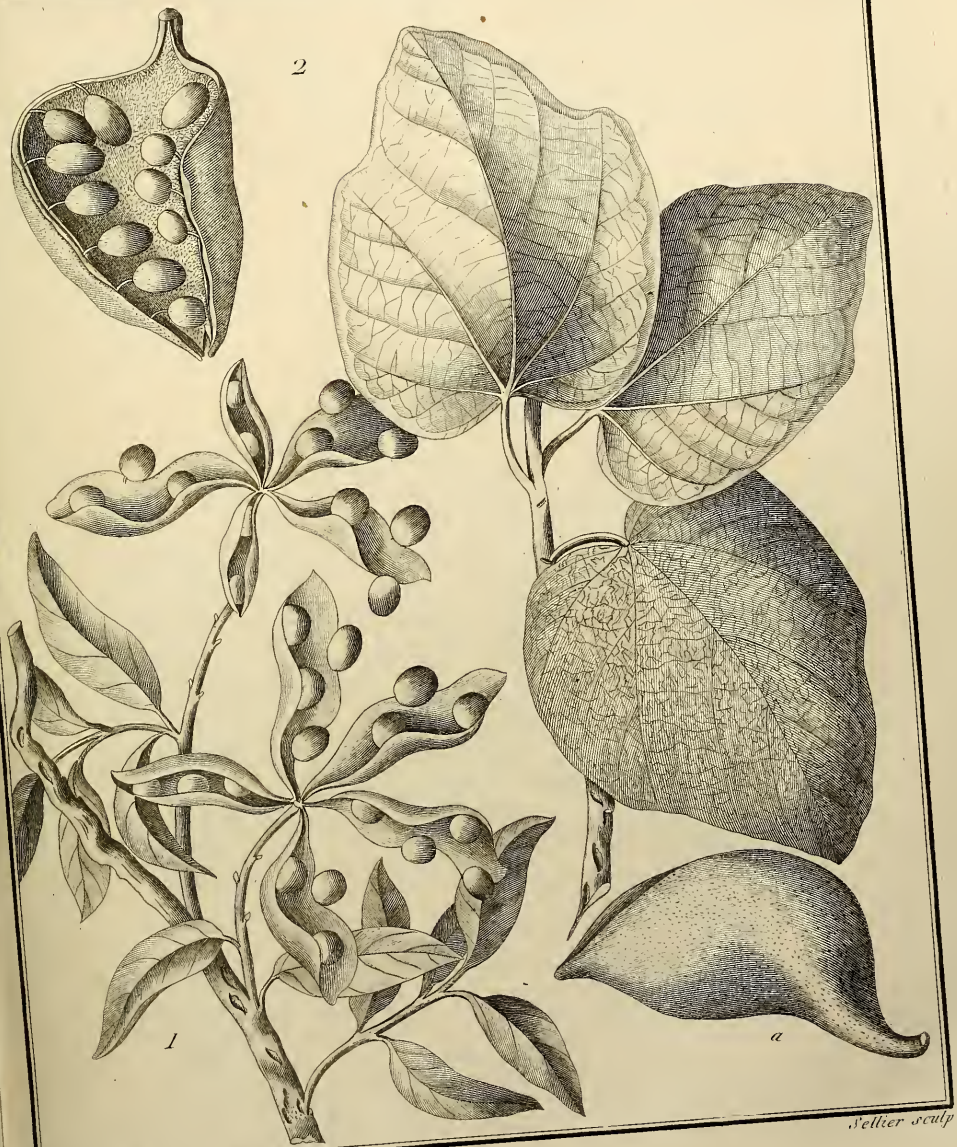

A. J. Cavanilles del.

Sellier sculp



STERCULIA BALANGHAS.

Tab. CXLIV.



S

STERCULIA PLATANIFOLIA.

Tab. CXLV.





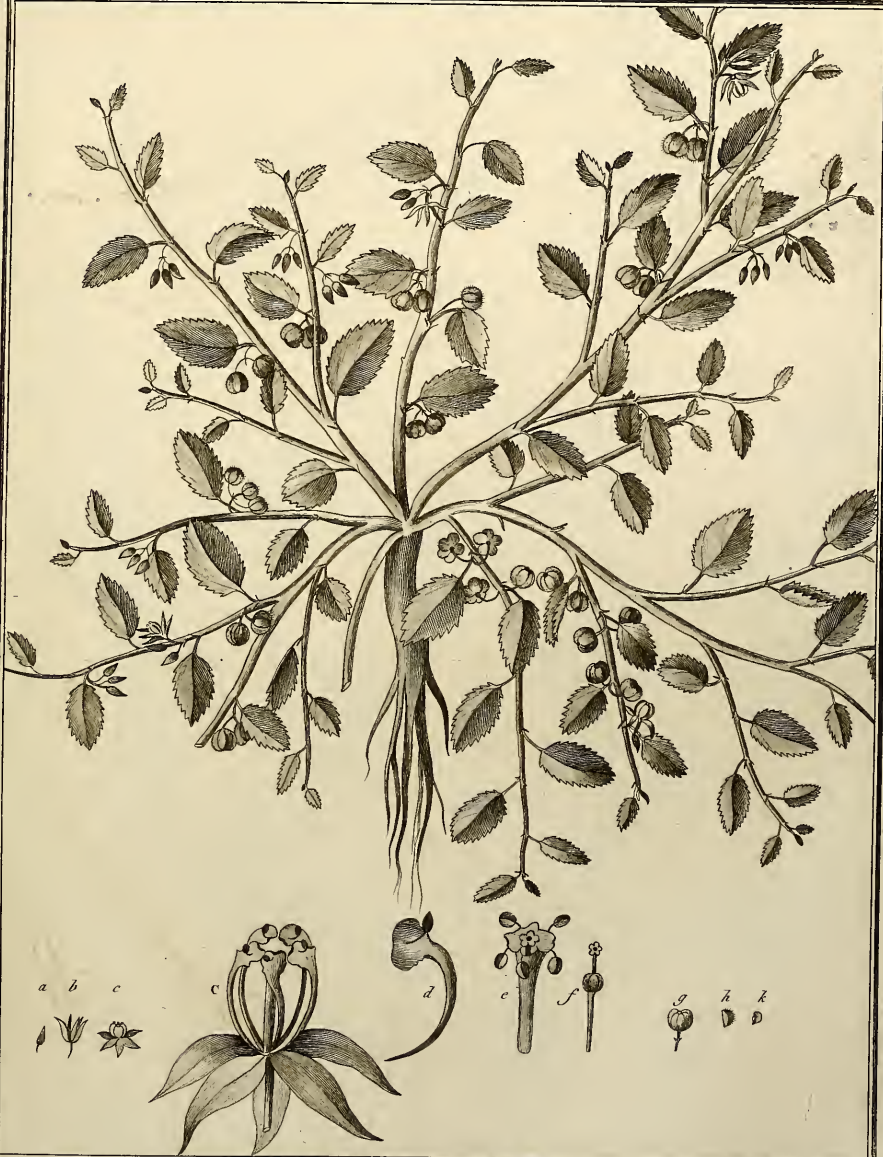







BÜTTNERIA CORDATA.

Tab. CL.







BOMBAX PYRAMIDALE

Tab. C.LIII.

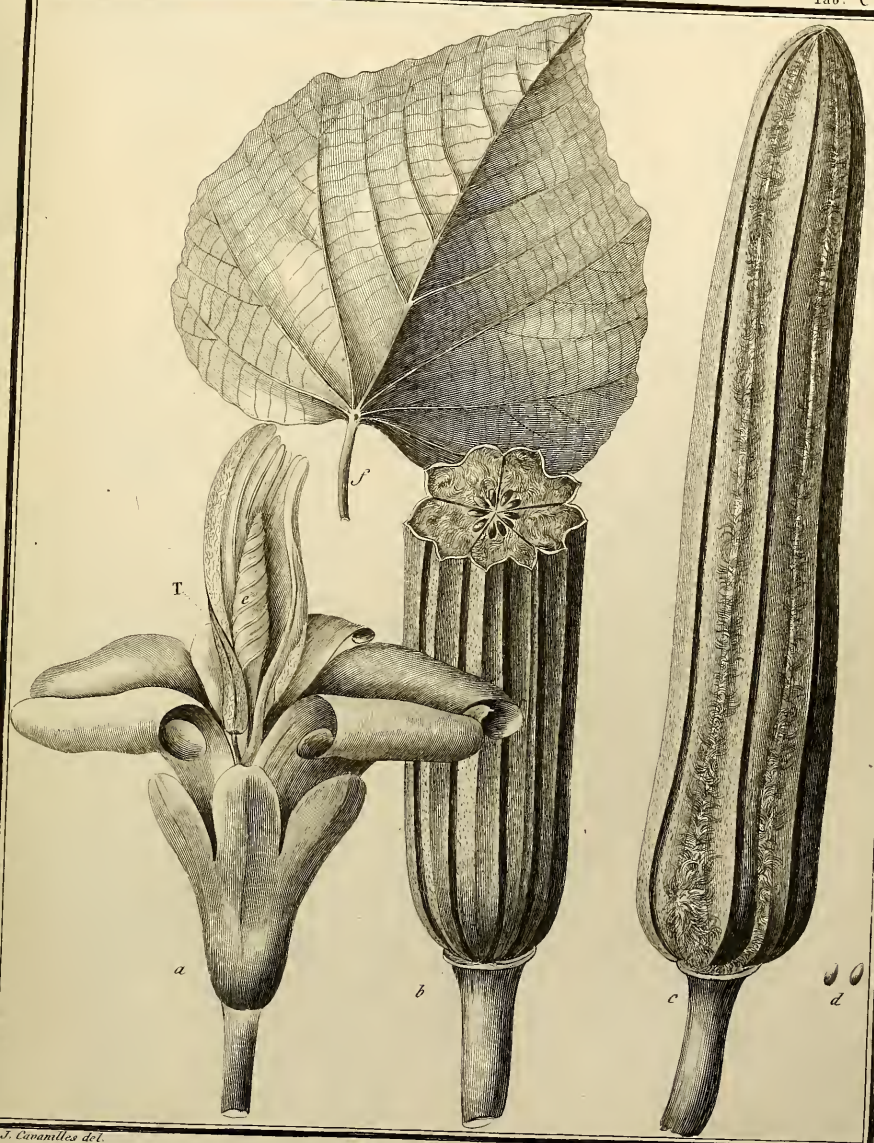

A. J. Cavanilles del.

Seller sculp

BOMBAX GRANDIFLORUM.

Tab. CLIV.

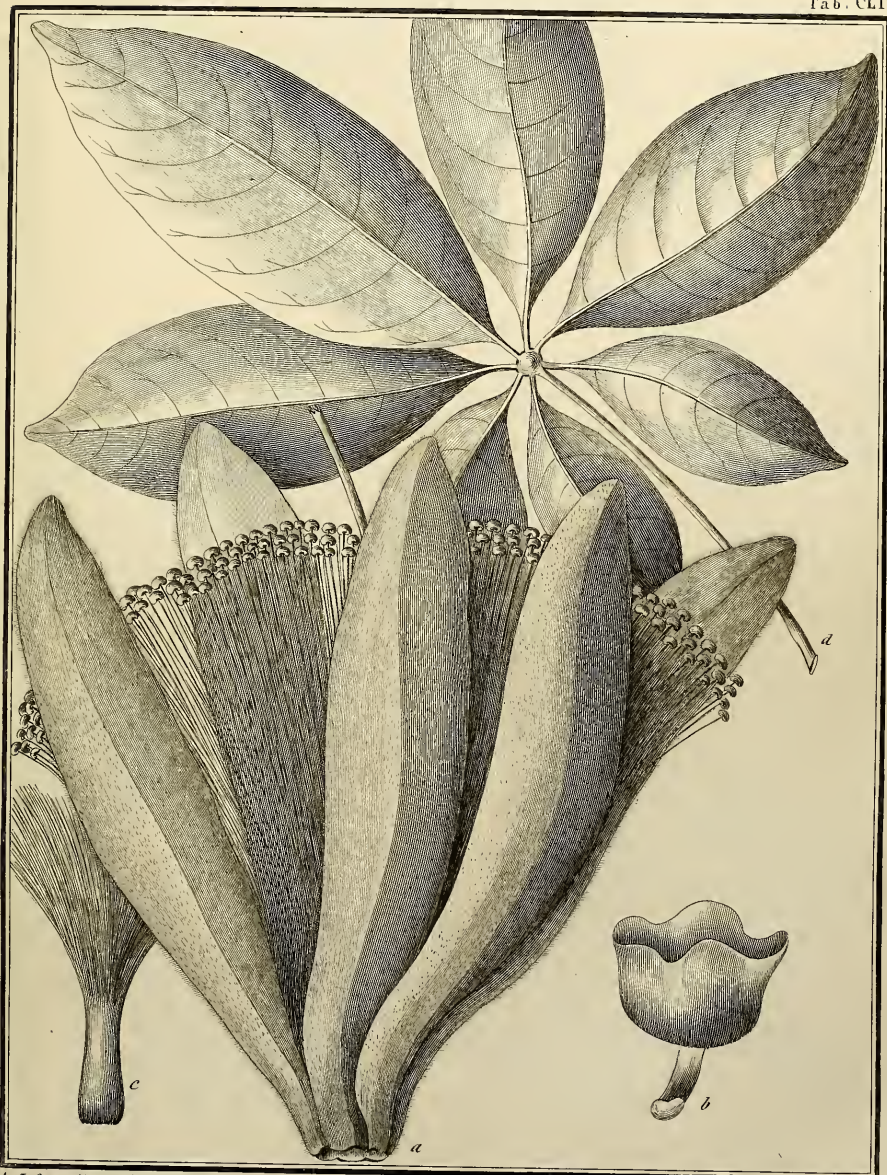

BOMBAX GLOBOSUM.

Tab. CLV.



a

c

b

BOMBAX GOSSYPIUM.

Tab. CLVI.

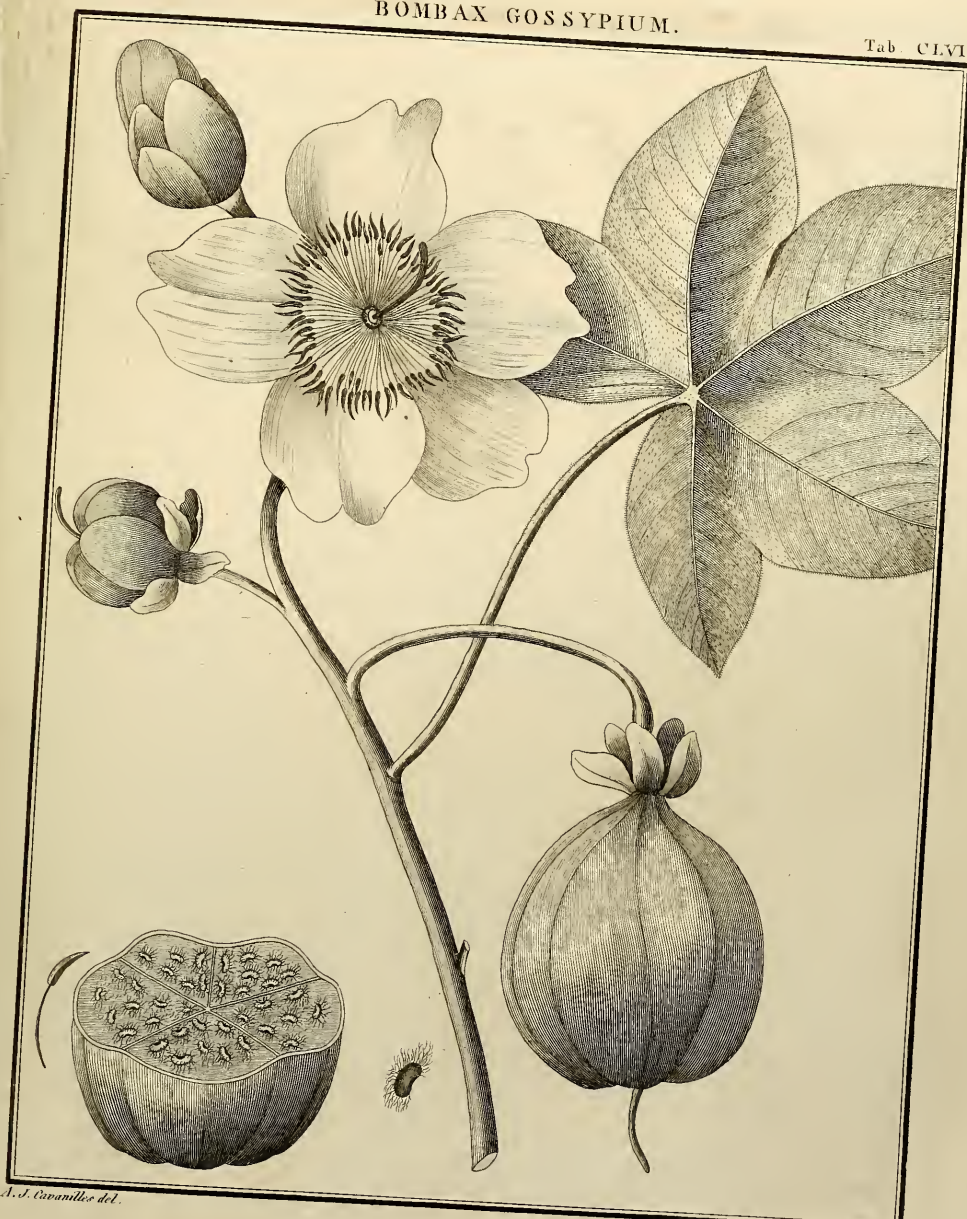

A. J. Cavanilles del.

Sellier sculp.







1731A

ΟΙ ΤΟΥΤΟΙΣ ΕΙΣ
ΛΟΓΙΣΜΟΣ

SEXTA
DISSERTATIO
BOTANICA.

De Camellia, Gordonia, Morisonia, Gossypio, Waltheria,
Melochia, Mahernia, Hermannia, Urena, Halesia,
Styrace, Galaxia, Ferraria, et Sisyrinchio.

Accedit Mantissa tertia.

41 Tabulis ære incisus ornata.

AUCTORE ANTONIO IOSEPHO CAVANILLES HISPANO-VALENTINO.



PARISIIS,

APUD FRANCISCUM AMB. DIDOT.

M. DCC. LXXXVIII.

CUM APPROBATIONE ET PRIVILEGIO REGIÆ SCIENTIARUM ACADEMIÆ.

THE UNIVERSITY OF CHINA

LIBRARY

100,000,000

100,000,000

100,000,000

100,000,000

100,000,000

100,000,000

100,000,000

100,000,000

100,000,000

100,000,000

100,000,000

100,000,000

100,000,000

100,000,000

100,000,000

100,000,000

100,000,000

100,000,000

100,000,000

S E X T A

DISSERTATIO BOTANICA.

De Camellia, Gordonia, Morisonia, Gossypio, Waltheria, Melochia, Mahernia, Hermannia, Urena, Halesia, Styrace, Galaxia, Ferraria, et Sisyrinchio.

P A R S X X X I I I .

D E C A M E L L I A . *Lin.* 914.

C H A R A C T E R G E N E R I C U S C A M E L L I Æ .

Calyx polyphyllus deciduus, foliolis 5-7 concavis, ovatis, imbricatis, exterioribus brevioribus.

Corolla campanulato-patens: petala 5-7 obovata basi coalita.

Stamina: urceolus brevis innumeris filamentis terminatus corolla brevioribus: antheræ ovatæ.

Germen superum ovato-acuminatum: stylus filiformis staminibus longior: stigmata tria aut quatuor.

Fructus: capsula ovato-conica sulcata trilocularis: nuclei tot quot loculamenta, subrotundi, seminibus minoribus sæpe repleti. Addit Linnæus.

S P E C I E S .

439. *CAMELLIA IAPONICA*. *Linn.* (Tab. CLX. f. 1.)

C. Foliis ovatis utrinque acuminatis, serraturis minimis.

C. Foliis acute serratis acuminatis. *Thunberg. Flor. Iap. p. 272.*

C. Iaponica. *Lin. Sp. pl. vol. 3. p. 368.*

Tsubakki montanus vel sylvestris flore roseo simplici. *Kämpf. Amanit. fascic. V. p. 850. t. 851. perfectissima.*

g. Tsubakki hortensis flore pleno maximo rosæ hortensis. *Idem loc. cit. p. 852.*

Camelli du Japon. *Lamarck, Dict. encycl. tom. 1. p. 572.*

Thea Chinensis pimentæ Jamaicensis folio, flore roseo. *Petiv. Gaz. tom. 33. fig. 4.*

Caulis in loco natali arboreus (dicente Thunbergio *vasta et alta est arbor*): hicin Eupropa fruticosus, quatuor et amplius pedes altus, ramis teretibus glabris,

in quorum summitatibus gemmæ prodeunt conicæ, oblongæ, imbricatæ.
Folia alterna ovata utrimque acuminata, serrata serraturis minimis, glaberrima,
nitida, coriacea, a petiolis brevibus dependentia sæpeque récurva,
nervus longitudinalis utrimque protuberans. Stipulæ nullæ.

Flores solitarii sessiles terminales.

Foliorum calycis limbus sæpe scariosus.

Corolla coccinea pulcherrima, petalis 5-6-7 carinato-concavis.

Staminum urceolis crassus brevis: filamenta alba in quatuor phalanges aut cir-
culos concentricos disposita, quorum interna libera, reliqua coalita: antheræ
flavæ.

Stigmata tria, aliquando quatuor. Cl. Lin. et post eum D. de Lamarck simplex
dixerunt.

Fructum non vidi nisi inchoatum, eratque capsula ovato-conica trisulca trilocu-
laris.

*Habitat passim in sylvis et hortis Iaponicis. H. V. floridam apud D. Cels mense
maio.*

Obs. *Capsularum loculamenta stigmatum numero respondent.*

Explic. fig. a Gemmæ. b Flos integer. c Capitulum. d Calyx in cuius fundo est
germen. f Flos sectus. g Filamentorum pars a gemine magis distans. h Pha-
langium sectio.

440. CAMELLIA SASANQUA. Thumb. (Tab. CLX. f. 2.)

C. Foliis obtuse serratis emarginatis. Thunberg. *Flora Iaponica* pag. 273.
fig. 30.

Arbor mediocris, cuius rami teretes cinerei patentes, ramulis instructi laxis
villosis rufescentibus.

Folia alterna pollicaria, subdisticha, erecta, ovata, obtusa, obsolete serrata,
supra saturate viridia nitida, subtus pallidiora, costa crassa: petioli adpressi
dimidiam lineam longi.

Flores terminales sessiles, solitarii speciosi albi.

Calycis foliola quinque, raro sex, nitida.

Corollæ petala fere semper quinque nivea, sub apice carinata emarginata,
concava.

Antheræ flavæ striatæ.

Germen squamosum: stylus filiformis staminibus longior: stigmata tria filiformia
obtusâ virescentia.

Fructus: capsula ovato-conica obsolete triangularis, obtusa dense villosa.

Habitat prope Nagasaki in Iaponia. H.

Obs. I. *Stamina interdum connata in plures phalanges videntur.*

II. *Folia ad umbram siccata odorem suavem servant, ideoque decoctum eorum
femini in usu est pro lavacro capillorum: etiam thea adduntur pro concilianda
odoris gratia.*

III. *Adeo similis est thea ut nihil fere nisi stamina connata distinguat, licet hæc
nota vix sufficere videatur, quum stamina infima basi tantum connata, et
quandoque distincta appareant.*

IV. *Planta mihi ignota: quæ præcedunt desumpsi ex Thunbergii opere laudato.*

V. Kämpfer, *Amœnit. exot. fascic. V. p. 853*, de *Camellia* loquitur his verbis :
Species pumila flore rubro simplici ut plurimum pentapetalo, disco seu umbilico stamineo, fructu tripyreno, pyriforme, nucis pistaceæ magnitudinis, nucleis tribus albis rotundissimis.

P A R S X X X I V.

D E G O R D O N I A. *Lin.* 913.

C H A R A C T E R G E N E R I C U S G O R D O N I Æ.

Calyx duplex : exterior 4-phyllus, foliolis oblongis deciduis : interior 5-phyllus, foliolis concavis rotundatis persistentibus.

Corollæ petala quinque inverse ovata, concava, basi unita (an melius corolla monopetala profunde quinquepartita?)

Stamina : filamenta numerosa parva basi unita in corpus crassum germen cingens : antheræ erectæ didymæ.

Germen ovato-acuminatum : stylus brevissimus : stigmata quinque lanceolato-acuta, excavata, radiatim posita.

Fructus : capsula sublignosa ovata cum acumine, quinque-loculatis quinque valvis. Valvulæ, crassæ subtriquetræ, intus acutæ, extus obtusæ.

Semina quatuor inter singulas valvulas nigra, subreni-formia, parte superiori alata.

Obs. I. *Seminum figura ut in Pentapete et Swietenia; loculamenta et valvulae ut in Stewartia, cui valde affine est hoc genus.*

II. *Species hucusque cognitæ sunt frutices Carolinæ atque Virginie incolæ: Parisiis haud facile frigus sustinent.*

441. GORDONIA LASSIANTHUS *Lin.* (Tab. CLXI.)

G. Foliis lanceolatis subserratis, utrinque glabris et viridibus : pedunculis axillaribus longis unifloris. *Lamarck, Dict. encyc. vol. 2. pag. 770.*

Gordonia. Ellis. Act. angl. anni 1770. vol. 60. pag. 518. t. 11. Linn. Sp. pl. vol. 3. p. 368.

Alcea floridana quinque capsularis laurinis foliis leviter crenatis, seminibus coniferarum instar alatis. *Pluck. Amalrh. 7. tab. 352. f. 3. Catesbi Carol. 1. p. 44. tab. 44. Aman. Act. 7. t. 353. f. 3.*

Hypericum foliis lanceolatis rigidis, denticularis; floribus alaribus, pedunculis longissimis; capsulis lignosis. *Mill. dict.*

Hypericum (lasianthus) floribus pentagynis, foliis lanceolatis serratis. *Hort. Cliff. 380. Spec. edit. 3. p. 1101.*

Arbor erecta semper viridis, ramis in pyramidem erectis.

Folia alterna lanceolato-ovata utrinque acuminata, basi angustiora atque in petiolum desinentia, argute serrata, glaberrima, lucida. Stipulae nullae.

Flores axillares solitarii pedunculis longitudine fere foliorum.

Calycis exterioris foliola oblonga concava, apice rotundata, quorum tria sub calyce interiore, quarta paulo infra. Interioris laciniae tomentosae ut in Hugonia dispositae.

Corolla alba.

Staminum urceolus crassus: filamenta sesquilinearia.

Capsula vix nucem avellanæ æquat.

Habitat in Carolina. *Y. V. V. apud D. Cels, qui et fructum siccum communicavit.*

Explic. fig. *a* Flos integer. *b* Capitulum. *c* Calyx interior. *d* Corolla in qua observatur petalorum coalitio. *e* Eiusdem pars intus spectata cum staminibus. *f* Germen. *g* Stigmata aucta. *h* Stamen paulo auctum. *i* Fructus magnit. nat. *k*. *k*. Semina.

442 GORDONIA PUBESCENS. *Lamarck. (Tab. CLXII.)*

G. Foliis lanceolatis subserratis, superne viridibus, lucidis, subtus pubescentibus: floribus sessilibus. *Lamarck. Dict. vol. 2. p. 770.*

Caulis arboreus ramosus ramis subpubescentibus.

Folia ut in præcedenti, verumtamen pagina inferiore sunt mollissime tomentosa.

Flores axillares, solitarii, versus ramorum summitates sessiles.

Calycis exterioris foliola subovata, apice acuminata, tomentosa (tria dumtaxat vidi.) Interioris foliola tomentosa.

Petala alba concava.

Antheræ luteæ.

Habitat cum præcedenti. *Y. V. S. apud D. Cels.*

P A R S X X X V.

DE MORISONIA. *Lin. 916.*

CHARACTER GENERICUS MORISONIÆ.

Calyx monophyllus obovatus bifidus, laciniiis concavis reflexis inæqualibus, marcescens.

Corolla: petala quatuor ovato-oblonga.

Stamina: filamenta subviginri subulata, erecta, corolla breviora, inferne ad medietatem usque connata in corpus infundibuliforme: antheræ oblongæ erectæ.

Germen ovatum stipitatum : stylus nullus : stigma capicatum plano-convexum puncto umbilicatum.

Fructus : bacca globosa cortice duro scabro, unilocularis pedicellata.

Semina plurima reniformia nidulantia

Obs. *Nec flores nec fructum vidi huius planta : characteres et iconem ex Plumierio et Jacquino desumpti.*

443. MORISONIA AMERICANA. *Lin.* (Tab. CLXIII.)

M. Foliis alternis ovaris glabris : floribus congestis subumbellatis.

M. Arbor nucis iuglandis folia. *Plum. Gen. p. 36. t. 23. mss. 6. ic. 263, Surian. herb. n^o. 84).*

Morisonia. *Jacq. Amer. 156. t. 97.*

Bois Mabouia. *Apud incolas Gallos.*

Arbor inelegans pyri vulgaris altitudinis.

Folia ovata, quandoque oblonga, integra, nitida, coriacea, alterna, uninervia, desuper saturate viridia, subtus dilute virentia, 3-12 pollices longa; petiolis utrimque incrassatis longiora.

Stipulas nullas vidi in exemplaribus siccis.

Flores in ramis senioribus et iunioribus inter folia congesti : pedunculus communis crassus pollicaris, partiales quatuor et amplius.

Calyx viridis.

Corolla sordide albicans vel pallens petalis apice revolutis.

Filamenta candida : antheræ luteæ.

Germen notulis rubris variegatus.

Bacca pomi magnitudinis : cortex durus notatus punctis ferrugineis : caro mollis albicans.

Habitat in America calidiori, Carthagena Martinica, &c. D.

Explic. fig. *A* Umbella florida, *B*. Flos. *C* Calyx cum genitalibus. *D* Fructus.

E Semen.

P A R S X X X V I.

DE GOSSYPIO. *Lin.* 910.

CHARACTER GENERICUS GOSSYPII.

Calyx duplex : exterior monophyllus profunde partitus in tria foliola sæpissime laciniata : interior multo minor monophyllus cyatiformis obruse quinquefariam emarginatus.

Corolla : petala quinque basi coalita, magna rotundata convoluta-patentia.

Stamina : tubus germen cingens stylum vaginans, corolla brevior, filamentis brevibus onustus : antheræ reniformes.

Germen globoso-acuminatum : stylus simplex, apice clavatus, sulcatus : stigmata tot quot sulci sæpe coalita 3. 4.
 Fructus capsula ovato-acuminata, sulcis 3-4 notata, calyce interiori basi cincta, 3-4 locularis, 3-4 valvis.
 Semina 3-8 in unoquoque loculamento, ovato-acuminata, lana involuta.

Obs. *Gossypia* genus constituunt valde naturale, et ut in generibus naturalibus evenit, species vix differentias accipiunt : ad hæc seminum lana, utpote textoria arti utilissima, homines impulit ut *Gossypii* species per universum orbem inquirerent, repertas adportarent in patriam, alias aliis adproximarent, atque indigenas quodammodo redderent, quæ sponte crescebant in calidioribus regionibus ; unde morum immo et habitus differentie prodire : quæ omni si cultoribus si arti sunt utilia, botanicis difficultatem pariunt ad statuendos specierum characteres, qui antiquorum auctororum notis respondeant.

S P E C I E S.

444. *GOSSYPIUM HERBACEUM*. Lamarck. (Tab. CLXIV. f. 2.)

G. Foliis quinquelobis, subtus uniglandulosis, lobis rotundatis mucronatis, calyce exteriori serrato. Lamarck. *Dict. vol. 2. p. 133.*

Xylon, vel *Gossypium herbaceum*. *J. Bauh. 1. p. 343, Tournef. 101.*

Gossypium frutescens semine albo. *Bauh. pin. 430. Cam. epit. 203. Lob. icon. 650. Dozon. pempt. 66.*

G. Foliis quinque lobis, subtus glandulosis caule herbaceo lævi? *Linn. Sp. pl. tom. 3. p. 355.*

Goss. alepicum. R. H. P.

Caulis teres erecto-procumbens ramosus tripedalis, tener subtomentosus-hispidus, ut et petioli et pedunculi ; senior rubescens, punctis fuscis variegatus.

Folia alterna orbiculata subcordata quinquelobata, lobis rotundatis cum acumine : petioli sæpe folio longiores. Stipule lanceolate.

Flores oppositifolii aut laterales, solitarii pedunculis incrassatis.

Calycis exterioris foliola basi coalita, suntque laciniata : interior viridis punctis nigris variegatus.

Corollæ petala flava orbiculata subrenata, unguibus purpureo-macularis.

Staminum tubus crassus, corolla multo brevior : filamenta alba, antheræ luteæ.

Germen ovatum : stylus simplex apice 3-4 sulcatus : stigmata 3-4 coadunata.

Capsula 3-4 locularis : semina circiter quinque cinerea in singulis loculamentis, ovata, supra cuspidem setacea nigra terminata, atque undique involuta lana candidissima.

Habitat in Oriente, Senegal, Alep. ♂. Habui floridum a mense iunio usque ad septem^{br}em ; fructus maturat.

Obs. I. *Plantam descripsi Tournefortio et aliis antiquioribus notam : Linnaeus aut aliam descripsit hoc nomine, aut typographi vitio legitur in opere citato eglandulosis pro uniglandulosis.*

II. *Hæc species à reliquis distinguitur lobis quinque rotundatis cum acumine.*
 Explicario fig. c Capsula. d Semen. e Folium mag. nat.

445. *Gossypium Mierantum.* (Tab. CXCIIL.)

G. Foliis quinque lobis uniglandulosis glaberrimis : calyce superante corollam. Tota planta glaberrima, nec tamen laevis : caulis enim petioli atque pedunculi sunt punctis nigris exasperati.

Caulis erectus sesquipedalis ramosus rubescens.

Folia uniglandulosa alterna, petiolis subæqualia, quinquelobata, lobis orbiculato-acuminatis. Stipulæ lanceolatae.

Flores solitarii, oppositi folii.

Calyx exterior profunde tripartitus, segmentis cordatis striatis laciniatis, corolla longioribus : interior multo minor, quinquedentatus, viridis punctisque nigris variegatus; ad cuius basim et prope divisionem calycis exterioris exstant glandulae tres albicantes.

Corolla lutea, petalis ovato acutis, extus subpubescentibus, unguibus interne purpureis.

Staminum tubus corolla brevior : filamenta brevissima : antheræ luteo-rubentes.

Germen globosum : stylus simplex : stigmata quatuor virentia.

Habitat in Hispania. V. floridum in R. H. P. ultimo augusto.

446. *Gossypium Arboreum.* Linn. (Tab. CLXV.)

G. Foliis palmatis lobis lanceolatis (*setula brevi terminatis addo Cav.*) caule fruticoso. Linn. *Sp. pl.* vol. 3. p. 356. Lamar. *Dict.* tom. 2. p. 134.

Xylon arboreum. J. B. I. p. 346. *Journesf.* 101.

Goss. arboreum gotnem segiar. *Alp. Æg.* 38.

Cudupariti. *heed. Mal.* 1. p. 55. t. 31.

G. Herbaceum, vel Xylon maderaspatense rubicundo flore pentapyläum. *Pluk. Alm.* 172. t. 188. f. 3.

An Gos. rubrum. For. k Ægyp n°. 88?

Caulis fruticosus decempedalis, ramis villosis.

Folia alterna, petiolis villosis paulo longiora, palmata, lobis quinque lanceolatis apice mucronatis, atque in nervo præcipuo glandulosis : stipulæ lanceolate angustæ.

Flores solitarii pedunculis brevibus.

Calyx exterior parvus foliolis cordato-ovatis integris, sæpius tamen dentatis : interior multo minor.

Corolla in sicco fusco-rubra, (an-in vivis sulfurea?) petalorum unguibus macula fusca notatis.

Staminum tubus corolla dimidio brevior, filamentis brevissimis onustus : antheræ parvæ sulfureæ.

Germen ovatum : stylus tubo longior apice sulcatus : stigmata 3?

Fructus : capsula ovato-acuta parva avellanæ magnitudinis, trilocularis,

Habitat in India Orientali. V. S. apud D. de Lamarck.

Obs. *Loborum setula character est proprius huius plantæ.*

447. *Gossypium Vitifolium.* Lamar. (Tab. CLXVI.)

G. Foliis palmatis quinquelobis (*superioribus trilobis addo Cavan.*) acutis subtrus

uniglandulosi; calyce exteriore profunde laciniato. *Lamarck Dict. vol. 2. p. 135.*

G. Latifolium. *Rumph. Anb. 4. p. 37. t. 13.*

G. Arboreum. *Merian. Surin. t. 10.*

G. Frutescens annuum folio vitis ampliore quinquefido. *Pluck. Alm. 172. t. 188. f. 2?*

G. Glabrum. *Lamar. Dict. vol. 2. p. 135. n. 8.*

G. Annum foliis quinque lobis, superioribus trilobis subtus in nervo principali glandula ulcerosa notatis. *Commers. herb. et mss.*

Caules diffusi decumbentes saepe atropurpurascens glabri, punctisque nigris asperiusculis variegati.

Folia alterna, petiolis longis maiora, palmata lobis acutis; quorum quinque in foliis inferioribus, tres in superioribus utrimque glabra, aliquando subto-mentosa pagina inferiore: in nervo principali prope petiolum glandula notatur. Stipula lanceolata longa.

Flores solitarii magni laterales.

Calyx exterior magnus, cuius foliola subovata sesquipollicaria, sunt profunde laciniata: interior parvus, quinquedentatus.

Corolla calyce maior lutea: petalis striatis atque oblique convolutis; ad ungues maculatis, macula purpurea.

Staminum tubus corolla brevior.

Stylus apice laciniatus.

Capsula trilocularis: semina nigricantia ovata 6-10. in singulis loculamentis.

Habitat in India Orientali. V. S. communicatum a D. Thouin.

Observationes ex Commersonio. I. *Stigmata, variant 3-4-5. atque capsula est 3-4 locularis.*

II. *Glandula sub calycibus sex adsunt, tres scilicet sub calycis exterioris basi in insertione ped. neuti hiulca; totidemque sub interiori calyce, qua nempe coalescunt calycis exterioris laciniæ.*

Differt hac species a G. Peruviano glandularum numero in foliis et calycibus, tum etiam loborum divaricatione.

Commerso ius in herbario, loquens de planta, quam sistit Plukenetii figura supra laudata, dixit: Semina omnia in medio, tomento stipata, nudeque sibi ad invicem adpressa, quum in G. vulgari sint per tomentum sparsa eodemque seorsim involuta. Herb. Insule Franciæ apud D. de Jussieu.

448. *GOSYPIUM HIRSUTUM. Lin. (Tab. CLXVII.)*

G. Foliis quinquelobis subtus uniglandulosi; ramis petiolisque pubescentibus. *Linn. Sp. pl. vol. 3. p. 356. Lamarck Dict. tom. 2. p. 134. qui addit: Calyce exteriore subintegro.*

Xylon americanum præstantissimum, semine virescente. *Tournef. 101.*

G. Frutescens pentaphyllos barbadense. *Plum. Alm. 172. t. 299. f. 1.*

Caulis teres, cortice cinereo-fusco, ramosus bipedalis (mihî) villosus ut et petioli.

Folia alterna petiolis subæqualia, palmato quinqueloba, lobis apice angustato-acuminatis, inæqualibus, medio longiore: glandula unica in nervo principali. Stipula lanceolata.

Flores solitarii oppositifolii pedunculis pollicaribus.

Calyx exterior profunde partitus in tria foliola pollicaria cordata, apice tridentata : interior brevis.

Corollæ luteæ.

Habitat in regionibus calidioribus America. V. V.

Obs. I. *Hæc planta potius herbacea et annua videtur quam frutescens : si in herbariis observatur, tunc caulis præsertim lignosus apparet.*

II. *Calycem semper vidi ut supra descripsi.*

449. *Gossypium peruvianum.* (Tab. CLXVIII.)

G. Foliis quinquelobis acutis triglandulosis : calycibus exterioribus triphyllis triglandulosis.

Caulis teres erectus glaber viridis, punctis nigris variegatus, tripedalis : quum veterascit, cortice tegitur subcinereo.

Folia alterna distantia magna cordata, petiolis paulo longiora, subtus tomentosa : inferiora integra lato-ovata acuminata : superiora quinqueloba, lobis acuminatis nonnihil canaliculatis ; glandulæ tres. Stipulæ lanceolato-falcate marcescentes deciduæ.

Calyx exterior triphyllus magnus, foliolis cordato-auriculatis striatis, superne laciniatis : in singulorum insertionem glandula existit subglobosa melliflua, quæ fructu maturo cavitatem sistit : interior monophyllus multoties minor, obscure quinque crenatus, punctisque nigris variegatus : ambo persistentes.

Corolla lutea magna subvillosa, petalis rotundatis dente magno ad latus externum, et maculis rubris ad unguem.

Staminum tubus corolla brevior, albus, atque innumeris filamentis onustus : antheræ globulosæ luteæ.

Germen piriforme : stylus longitudine tubi : stigmata tria planiuscula oblonga.

Fructus : capsula ovato-acuminata trisulca trivalvis trilocularis : loculis polyspermis.

Semina obovata nigra, longa et candidissima lana obvoluta

Habitat in Peru. ♂. Habui floridum mense agosto : fructum dedit decembri.

Exp. fig. quæ plantam sistit magnitudine naturali multo minorem ; verumtamen fructificationis systema magnitudinis est naturalis : a Flos integer. b Genitalia. F Fructus in quo c Calyx interior. ddd Valvulæ. ee Lana convoluta. E Eadem expansa seminibus inharrens.

450. *Gossypium religiosum.* *Lin.* (Tab. CLXIV. f. 1.)

G. Caule hispido : foliis trilobis et quinquelobis uniglandulosis stylo exerto.

G. Foliis trilobis acutis subtus uniglandulosis, ramulis nigropunctatis. *Li. n. Sp. pl. tom. 3. p. 356.*

G. Tricuspidarum, foliis trilobis acutis subtus uniglandulosis, petiolis pedunculisque villosis, calyce exteriore profunde laciniato. *Lamarck Dict. tom. 2. pag. 135.*

S P E C I E S.

453. WALTHERIA ARBORESCENS. (Tab CLXX. f. 1.)

W. Caule arborescente : foliis ovatis subcordatis serrato-dentatis crassis tomentosis.

Monosperm althæa villosa folio maiore. *Isnard Act. Paris. anni 1721. pag. 278. tom. 14.*

Malvinda ulmifolia flosculis pusillis muscosis. *Burm. Zel. 149. fig. 68.*

W. *Indica Jacq.*

W. *Americana*. Foliis ovalibus plicatis serrato-dentatis tomentosis, capitulis pendunculatis. *Lin. Sp. pl. vol. 3. p. 301. Mill. Dict. n^o. 1.*

W. *Indica*. Foliis ovatis serratis plicatis, capitulis sessilibus. *Lin. ubi supra n^o. 3. Mill. Dict. n^o. 2.*

Betonica arborescens floribus amplioribus. *Pluk. Alm. 67. t. 150. fig. 6.*

Althæa spicata betonicæ folio villosissimo ? *Sloan. Jam. vol. 1. p. 218. tom. 138. fig. 1.*

Tota planta tomento molli et canescente est obsita.

Caulis arborescens (in caldario Paris. quatuor pedes altus) ramosus, ramis obliquo-erectis rubescentibus.

Folia ovata subcordata apice obtuso vel acuto, serrata, plicata, crassiuscula, petiolis triplo longiora. Stipulæ lanceolatæ deciduæ.

Flores glomerati axillares, aut teneros ramulos terminantes, cuius folia minima aut nondum exerta.

Calycis exterioris foliola parva concava ovato-acuta : interioris lacinia capillares valde pilosæ.

Corolla lutea calyce maior patens.

Staminum tubus brevis, cuius interiori parieti adnata sunt filamenta quinque.

Germen turbinato-ovatum. Stylus apice incrassatus, ibique fimbriatus fibrillis capillaribus (numero mihi incerto.)

Fructus pellicula villosa. Semen ovatum basi acutum.

Habitat in regionibus calidioribus utriusque Indiæ. V. S. communicatam à D. Jacquino H.

Explic. fig. a Calyces. b Interior auctus. c Exterioris foliolum. d Flos. e Petalum. f Genitalia aucta. g Fructus. h Semen inter duas valvulas.

Obs. I. In unum coniungo W. americanam et indicam Linnæi, quod et iam innuit Cl. Jacquinus in opere supra laudato, quoniam nullum exstat inter ipsas discrimen.

II. *Althæa americana pumilla, flore luteo spicato Breynii p. 124. f. 57. Quam Linnaeus ad Waltheriam retulit est Malvæ species ad M. Polystachiam n^o. 409. accedens : fructus enim est ipsi ex pluribus capsulis compositus in orbem positus. Consulatur Breynius.*

454. WALTHERIA ELLIPTICA. (Tab. CLXXI. f. 2.)

W. Caule fruticoso : foliis ellipticis oblongis serratis plicatis tomentosis.

Tota planta tomentosa.

Caulis teres ramosus.

Folia elliptica, lineari-oblonga, cuius longitudo latitudine tripla, serrata, plicata, crassa; petioli vix dimidiæ latitudinis foliorum. Stipulæ ut in præcedenti.

Flores glomerati axillares et terminales, parvi.

Calyx exterior ex tribus aliquando pluribus foliolis.

Reliqua ut in præcedenti.

Habitat in India Orientali. V. S. communicatam à D. de Lamarck, ex collectis a D. Sonnerat.

Obs. I. *Differt a præcedenti figura et magnitudine foliorum.*

II. *Ad hanc speciem referendum videtur exemplar quod ex Senegal adportavit D. Adanson, quodque vidi apud D. de Jussieu n^o. 39. quamquam calycis exterioris foliola sint angustiora*

455. WALTHERIA MICROPHYLLA. (Tab. CLXX. f. 2.)

W. Foliis ovatis minimis serratis plicatis: floribus axillaribus glomeratis.

Betonica arborescens maderaspatana, villosis foliis profunde venosis. *Pluk.*

Almag. 67. Phyt. tab. 150. fig. 5.

Monosperm - althæa villosa folio minore. *Isnard. Act. Paris. anni 1721. pag. 278.*

W. *Angustifolia*, foliis lanceolatis serratis nudis? *Lin. ubi supra n^o. 2.*

Tota planta parce tomentosa.

Caulis reretes ramosi.

Folia ovata, vix quatuor linearum longitudinis, latitudine paulo minore, crassiuscula serrata, nervis inferne protuberantibus. Stipulæ breves subulatæ.

Flores axillares glomerati subsessiles.

Reliqua ut in præcedenti.

Habitat in India Orientali. V. S. communicatam a D. de Lamarck ex collectis a D. Sonnerat

Explic. fig. *m* Flos integer. *n* Calyx exterior. *o* Petalum. *p* Genitalia aucta. *q* Semen.

456. WALTHERIA OVATA. (Tab. CLXXI. f. 1.)

W. Foliis lato-ovatis acuminatis serrato-dentatis tomentosis crassis, floribus racemosis congestis.

Aubentonia tomentosa, foliis cordatis, duplicato-serratis, alternis, petiolatis, stipulatis, utrimque tomentosis, floribus secundis congestis. *Dombey herb.*

Tota planta valde tomentosa.

Caulis fruticosus 3-4 pedalis ramosissimus, ramis horizontalibus.

Folia alterna-ovata acuta, serrato-dentata, nervis inferne protuberantibus: petioli crassi duarum linearum. Stipulæ lineari subulatæ deciduæ.

Flores veluti racemosi, racemis axillaribus foliosis.

Florum acerbi subsessiles, alterni sursum spectantes.

Calyx exterior subtriphyllus, foliolis ovatis acutis concavis : interior maior pentagonus, utrimque acuminatus, apice quinquentatus.

Corolla lutea, petalis calyce paulo longioribus emarginatis.

Stamina : filamenta quinque corollæ longitudine, in urceolum basi coalita : antheræ subreniformes versatiles.

Germen ovatum tomentosum : stylus brevis ; stigma incrassatum.

Fructus : pellicula tomentosa semen unicum tegens.

Habitat in Peru. V. S. communicatam à D. Dombey.

Obs. *In herbario D. de Jussieu plantam vidi huic omnino similem : verumtamen in genitalium anatome vidi 1° stamina quinque aliquando sex in tubum coalita, quorum filamenta brevia, corollaque triplo breviora ; 2° stylum extertum, capillarem, corolla longiorem ; 3° stigma globosum ex pluribus globulis minimis rufescentibus compositum. Hanc reperit in regno Peruano D. Joseph de Jussieu. Genitalia sistit litera X.*

Explicatio fig. a Floris capitulum. b Calyx exterior. c Interior. d Idem expansus. e Corolla. f Petalum. g Stamina. h Germen. i Semen obductum pellicula. k Idem nudum.

P A R S X X X V I I I.

D E M E L O C H I A. *Lin.* 894.

C H A R A C T E R G E N E R I C U S M E L O C H I Æ.

Calyx simplex aut duplex persistens : exterior, si adest, triphyllus, foliolis longis ; non in orbem sed ad alteram partem positus : interior monophyllus semi-quinquefidus.

Corolla : petala quinque obcordata, patentia, quorum unguis angustissimi.

Stamina : filamenta quinque libera, basi in urceolum coalita, germen cingentem : antheræ quinque bilobæ subovatae.

Germen ovatum : styli quinque subulati erecti, quandoque persistentes : stigmata simplicia.

Fructus : capsula subrotunda aut quinqueangularis, quinquelocularis, quinquevalvis : valvulis dehiscendo sæpe cornutis ; loculamentis mono aut dispermis. Semina subrotunda, altera extremitate nonnihil acuta.

Obs. I. *Corolla in hoc genere est mediate staminifera ; ex ejus enim fundo urceolus exsurgit, qui postmodum in filamenta partitur.*

II. *M. Borbonicæ fructus est quinquecapsularis.*

III. *Genus hoc, affine Maherniæ et Hermaniæ, distinguitur ab utroque filamentis capillaribus liberis, basi dumtaxat coalitis. Conferantur characteres,*

417. *Species omnes sunt exoticae, quae delectantur in regionibus calidioribus utriusque Indiae.*

S P E C I E S.

457. MELOCHIA PYRAMIDATA. *Lin.* (Tab. CLXXII. f. 1.)

M. Foliis ovato-lanceolatis serratis glabris : floribus umbellatis oppositifoliis.

M. *Dominicensis* *Jacq. hort. tab. 30.*

Althaea brasiliana frutescens incarnato flore, fagopyri semine. *Plum. Alm. 25. tab. 131. f. 3.*

M. Floribus umbellatis, capsulis pyramidatis pentagonis, angulis mucronatis; foliis nudis. *Lin. Sp. pl. vol. 3. p. 304.*

Tota planta glaberrima.

Caulis teres ramosus ruber bipedalis et amplius.

Folia alterna, petiolis longiora ovato-acuta serrata, costis profundis parallelis; nonnihil canaliculata. Stipulae rubrae subulatae basi carnosae.

Flores umbellati: pedunculus communis oppositifolius, vix semiuncialis: partiales breves, subquinque ad basim involucrati stipulis duabus aut tribus.

Calyx monophyllus globoso-acuminatus, semiquinquefidus, laciniis acumine setoso rubro terminatis.

Corolla campanulato-patens violaceo-rubra, petalis quinque raro sex apice rotundatis.

Filamenta flava corolla breviora.

Germen viride: styli albicantes.

Fructus: capsula orbiculato-pentagona angulis compressis, quinquelocularis; quinquevalvis, valvulis biaristatis. Semina solitaria aut bina in unoquoque loculamento.

Habitat passim in India orientali et Brasilia. V. V. floret iulio et augusto. ℥. Colitur in R. H. P.

Expl. fig. a Umbella florum. b Petalum. c Calyx sectus. D Stamina. d Eadem. e Anthera aucta. f Germen cum stylis. F Idem auctum. g Capsula. h Eadem aliter spectata. k Eadem dehiscens. l Semen.

458. MELOCHIA TOMENTOSA. *Lin.* (Tab. CLXXII. f. 2.)

M. Foliis ovatis serratis tomentosis: floribus umbellatis axillaribus: stylo quinquefido.

M. Floribus umbellatis axillaribus, capsulis pyramidatis pentagonis; angulis mucronatis, foliis tomentosis. *Lin. Sp. pl. vol. 3. p. 305. Miller. Dict. n^o. 2. Jacq. Amer. 193.*

Abutilon herbaceum procumbens, betonicae folio, flore purpureo. *Sloan. Jam 97. hist. 1. p. 220. t. 139.*

Tota planta tomentosa.

Caules teretes ramis alternis.

Folia ovata, plicata, serrata, glauca. Stipulae subulatae erectae.

Flores umbellati, umbellis axillaribus. Involucrum breve setaceum polyphyllum : pedicelli subquinque.

Calyx turbinatus, profunde partitus in quinque lacinias lanceolatas.

Corolla purpurea calyce multo maior.

Staminum urceolus brevis : filamenta corollae breviora.

Germen pentagonum utrinque acutum, stylus simplex, crassiusculus, apice setis quinque terminatus.

Fructus ut in praecedenti : loculamenta disperma.

Habitat in insula Sancti Doninici. V. S. communicatam a D. Fougereux. ¶.

Obs. *Variat quandoque foliis oblongis acutis.*

Explic. fig. *m* Calyx. *n* Corolla cum staminibus. *o* Germen. *p* Fructus. *q* Idem dehiscens.

459. MELOCHIA ODORATA. *Lin. Supp.* (Tab. CLXXIII. f. 2.)

M. Foliis subcordatis, ovato-acutis, biserratis, glabris; paniculis pedunculatis compositis. *Lin. Sup. p.* 302.

Folia subcordata ovato-acuta biserrata glabra fere semipedalia, nervis subtr protuberantibus. Stipulae. . . .

Flores paniculati paniculis longe pedunculatis, ramosis : pedunculi et perioli breviter tomentosi.

Calyx striatus, semiquinque partitus, laciniis acutis.

Corolla calyce plusquam dupla, petalis apice rotundatis, unguibus acutis urceolo staminifero affixis.

Stamina : filamenta quinque corolla paulo breviora prope basim latiuscula, ac tandem in urceolum coalita : antherae ovatae.

Germen globosum hirsutum sulcatum : styli quinque, raro sex.

Fructus capsula globoso-sulcata hirsuta, quinquelocularis, quinquevalvis, loculis polyspermis.

Habitat in insulis Tanna et Tongatabu : adsportavit fragmenta D. Forster. V. S. folia et paniculam commun. a D. Jacquino.

Obs. *Capsula variat loculamentis sex.*

Explic. fig. *A* Capitulum. *B* Calyx. *C* Petalum. *D* Stamina. *E* Germen. *F* Fructus. *G* Semen.

460. MELOCHIA DEPRESSA. *Linn.* (Tab. CLXXIII. f. 1.)

M. Caule fruticoso humili : foliis ovatis serratis tomentosis : floribus axillaribus solitariis.

M. Floribus solitariis, capsulis depressis pentagonis, angulis obtusis ciliatis. *Lin.*

Sp. pl. v. 3. p. 305. n. 3. Mill. dict. n. 3.

Tota planta tomentosa.

Radix lignosa, ramosa, longior totâ plantâ.

Caules fruticosi, palmares.

Folia alterna petiolis longiora, ovata, serrata, parva. Stipulæ lanceolatae de
cidualæ.

Calyx monophyllus semiquinque partitus.

Corolla sulphurea calyce dupla.

Stamina : uterque flavus germen cingens, terminatus filamentis quinque erec-
tis : antheræ ovatæ.

Germen globosum villosum : styli quinque rubri filamentis breviores.

Fructum non vidi.

Habitat in Peru. V. S. communicatam a D. Dombey.

Obs. *Tota facies est Sidæ, sed fructificatio Melochiæ.*

Expl. fig. a Flos. b Calyx. c Petalum. d Stamina aucta. e Germen auctum.

461. MELOCHIA SUPINA. *Lin.*

M. Floribus capitatis : foliis ovatis serratis : caulibus procumbentibus. *Lin. ubi
supra n^o. 6.*

Alcea pusilla supina, Getanii exigui maritimi folio et facie Maderaspatisensis ;
fructu in summo caule glomerato, pericarpio duro. *Pluk. Almag. 14. tab.
132. f. 4.*

Habitat in India. Planta mihi ignota.

462. MELOCHIA BORBONICA. (Tab. CLXXIV. f. 1.)

M. Foliis ovato-lanceolatis, acumine producto, dentatis : floribus axillaribus
glomeratis : fructu quinquecapsulari.

Caules teretes ramosi, ramis virgatis, tripedales.

Folia alterna petiolis quadruplo longiora, subcordata, basi orbiculata, sensim
angustiora atque in acumen longum acutum terminata ; dentata, quinque-
nervia, utrimque subvillosa. Stipulæ breves ovatæ.

Flores axillares in globulis sessilibus glomeratæ.

Calyx parvus, dentibus acutis.

Corolla lutea vix calyce maior.

Antheræ luteæ.

Germen globosum : styli quinque longitudine fere staminum.

Fructus villosus globosus ex quinque capsulis coadunatis compositus. Capsulæ
subtriquetræ monospermæ.

*Habitat in Insulis Bourbon, Franciæ atque Sancti-Dominici. V. S. Comm. a D.
Thouin.*

Obs. *A præcedentibus differt fructu quinquecapsulari.*

Explic. fig. a Calyx. b Stamina. d Eadem aucta. c Germen. e Idem auctum.
f Fructus. g Capsula. h Semen.

463. MELOCHIA CORCHORIFOLIA *Lin.* (Tab. CLXXIV. f. 2.)

M. Foliis ovato-lanceolatis subtrilobis, serratis glabris: floribus capitatis terminalibus.

M. Floribus capitatis sessilibus, capsulis subrotundis, foliis subcordatis, sublobatis. *Lin. ubi supra n^o. 5.*

M. Corchorifolio. *Dill. Hort. Elth. 221. t. 176. f. 217.*

Althæa peregrina, longiore betonica folio, floribus albis perexiguus, capitulis arte conglomeratis. *Pluk. Alm. 25. tab. 44. f. 5.*

Tsieri vren. *Rheed. Hort. Mal. 9. p. 143. f. 73.*

Caules ramosi, ramis virgatis scabriusculis.

Folia alterna petiolis longiora, ovato-lanceolata, subtriloba, serrata. Stipulæ acuræ breves deciduæ.

Flores capitati terminales.

Calyx duplex: exterior ex tribus setulis: interior minor urceolatus, quinque denticulis terminatus.

Corolla calycibus longior purpureo-flavens.

Staminum filamenta brevia: antheræ ovatae.

Germe globosum: styli quinque basi coaliti.

Fructus globosus, qui videtur capsula quinquelocularis, loculis monospermis: secundum Dillenium capsulæ quinque.

Habitat in India orientali. V. S. communicatam a D. de Lamarck.

Obs. I. *An locamenta quinque sint totidem capsula determinare non potui: valvulas tamen in duas partes concavas separabam, quod hoc ultimum indicat.*

II. *Rheedius in descriptione huius plantæ dixit: Stamina in floribus novem, surrecta, flavis apicibus dotata cum breviori stylo. Fortasse styliorum maximam partem pro filamentis sumpsit.*

Explic. fig. o Calyx interior. p Exterior. O Ambo aucti. q Corolla. P Flos integer auctus in quo calyx revoluti. r Fructus.

454. MELOCHIA CONCATENATA. *Lin. (Tab. CLXXV. fig. 2.)*

M. Foliis sublanceolatis serratis: racemis florum terminalibus numerosis.

M. Racemis confertis terminalibus: capsulis globosis sessilibus. *Linn. loco citato n^o. 4.*

Alcea indica, flosculis parvis, fasciculatim ramulis adfixis. *Pluk. Alm. 26. t. 9. fig. 5.*

Tota planta parce villosa.

Caulis ramosus, ramis divaricatis.

Folia alterna, petiolis longiora, serrata; superiora angusta, lanceolata; inferiora ovato-lanceolata. Stipulæ lanceolatae.

Flores minimi, racemosi, terminales, involucrati setulis, atque stipulis.

Calyx duplex: interior minimus, semiquinquepartitus: exterior triplo longior triphyllus foliolis angustissimis, uterque involucratus setulis plurtimis.

Corollæ petala quinque minima lutea (in sicco.)

Staminum filamenta quinque brevia, basi coalita.

Germen globosum : styli quinque calyce interiori longiores.

Fructus globosus, estque capsula quinquelocularis, loculis monospermis.

Habitat in u raque India atque in Senegal unde adsportata a D. Adansonio.

V. S. unicum exemplar apud D. de Jussieu. 47.

Explic. fig. g Calyces. h Fructus. i Valvula bipartita. k Semen.

465. MELOCHIA HIRSUTA. (Tab. CLXXV. f. 1.)

M. Foliis ovatis inæqualiter serratis : spicis florum terminalibus densis hirsutis.

Tota planta, præcipue tamen spica hirsuta.

Caulis teres virgatus.

Folia alterna petiolis duplo aut triplo longiora, ovata, versus apicem angustata; inæqualiter serrata. Stipulæ longæ lanceolatae.

Flores spicati numerosi minimi terminales.

Calyx duplex : interior parvus semiquinquefidus laciniis acutis ciliatis : exterior maior ex tribus aut pluribus foliolis lanceolato-acutis ciliatis.

Reliqua ut in præcedenti.

Habitat. . . . V. S. apud D. de Jussieu.

Obs. I. *Hæc species affinis præcedenti, differt ab ea, in florescentia.*

II. *Ultimæ tres species calyce duplici ad Malvas et Dombeyas accedere videntur : verumtamen ab illis differunt filamentis quinque liberis basi dumtaxat coalitis, ut alia præteream. Conferantur Dombeya atque Malva characteres cum illis Melochiæ, quos tradidi.*

Explic. fig. a Calyces. b Interior auctus. c Corolla cum staminibus aucta. d Germen. e Fructus f. Semen intra loculum.

P A R S X X X I X.

D E M A H E R N I A. *Lin.* 424.

C H A R A C T E R G E N E R I C U S M A H E R N I Æ.

Calyx monophyllus semiquinquepartitus laciniis acutis persistentibus.

Corolla : petala quinque apice rotundata parentia, unguibus angustata.

Stamina : filamenta quinque conniventia, basi in urceolum coalita, prope antheram dilatata in tuberculum cordatum, postea capillaria brevissima : antheræ subsagittatæ conniventes didymæ, apice utrimque perforatæ. (ut in Solano.)

Germen subpedicellatum globosum : stylus simplex subulatus antheris paulo longior. Stigma acutum.

Fructus : capsula globoso-ovata quinquelocularis, quinquevalvis, loculis polypermis.

Semina subreniformia altera parte acuta.

Obs. 1. *Affinis summa Hermannia*; a qua differt, 1°. staminibus capillaribus, quibus supposita sunt corpora cordata tuberculosa; quæ non reperiuntur in *Hermannia*, cuius filamenta sunt lata et veluti utrimque membranacea; 2°. stylo simplici.

11. Si *Mahernia* cum *Hermannia* coniungitur, ut quibusdam placet, tunc temporis et *Melochia* ipsis adiungenda erit: sunt ergo characteres essentielles: *Mahernia*: filamenta capillaria prope apicem tuberculosa.

Hermannia: filamenta lata, atque petalorum unguis in tubum cucullatum plicati.

Melochia: filamenta capillaria nuda.

Omnes hucusque cognitæ *Mahernia* species sunt fruticuli promontorii Bonæ Spei accolæ.

S P E C I E S.

466. MAHERNIA VERTICILLATA. *Lin.* (Tab. CLXXVI. f. 1.)

M. Foliis verticillatis linearibus (subciliatis pedunculis bifloris. *Addo Cav.*)

Lin. Sp. pl. vol. 1. p. 776. n°. 1.

Hermannia ciliaris foliis lanceolatis acutis integris serratisque ciliatis. *Lin. Supp. pag. 102.*

Cistoides frutex Æthiopicus, parvis coronopii foliis ad nodos caulem radiatim ambientibus. *Pluk. Mant. 50. t. 344. f. 3.*

Caulis fruticosus teres scaber ramosus, bipedalis.

Folia verticillata, linearia, brevia, inæqualia, integra, aut pinnatifida, 8-10. Stipulæ. . . .

Flores terminales et axillares bini nutantes: pedunculus communis plusquam pollicaris erectus, bractea terminatus amplexante, inciso-crenata, e cuius centro pedicelli duo inæquales breves.

Calyx villosus.

Corolla lutea, venis rubescentibus.

Staminum tubercula tomentosa: antheræ hastatæ.

Fructus: capsula ovata ciceris magnitudine.

Habitat ad Cap. Bon. Sp. V. S. communicatam a D. Thunbergio. J.

Explic. fig. a Calyx. b Petalum. c Germen. d Stamina. e Eadem aucta. f Stamen auctum. g Fructus. h Semen.

Obs. *Examinatis p'anis (quas Cl. Thunbergio debeo) reperi unam eandemque esse M. verticillatam Linnæi, atque Her. ciliatam supplementi.*

Plukenetii definitio atque tabula ad hanc speciem pertinet, minime vero ad M. pinnatam: errore ergo legitur contrarium in Lin. opere citato.

467. MAHERNIA HETEROPHYLLA. (Tab. CLXXVIII f. 1.)

M. Caule fruticoso subhispidio: foliis verticillatis polymorphis: pedunculis 4-floris.

Caulis teres, nonnihil scaber, aliquando flexuosus, ramosus.

Folia verticillata (6, 7.) quorum unum petiolatum, incisum, ovatum aut lanceolato-obtusum, reliqua sessilia, minora, linearia, partim integerrima,

partim apice trifurcata. Stipulæ brevès angustæ tres aut quatuor.
 Florum pedunculus communis ad folium petiolatum oppositus erectus, pollicaris,
 terminatus cucullo monophyllo ex cuius centro pedicelli prodeunt sæpe
 quatuor.

Calyx tomentosus laciniis acutis.

Corollæ petala lutea subcrenata.

Staminum tubercula tomentosa.

Fructus. . . . Deerat in exemplaribus.

Habitat ad caput Bonæ Spei. H. V. S. apud D. de Jussieu.

Explic. fig. *a* Involucrum cucullatum. *b* Calyx. *c* Stamina. *d* Eadem aucta. *e* Sta-
 men auctum. *f* Petalum.

468. MAHERNIA PULCHELLA. (Tab. CLXXVII. f. 3.)

M. Caule spithameo erecto lævi foliis lanceolatis pinnatifidis, pinnis integris
 incisisque. *Lin. Sup. inter Hermannias, p. 302.*

Tota planta glaberrima.

Ex eadem radice crassa lignosa, caules prodeunt numerosi fruticosi, erecti ;
 læves, trium aut quatuor pollicum.

Folia alterna lanceolata pinnatifida, laciniis linearibus. Stipulæ basi latæ, apice
 setaceæ.

Flores gemini : pedunculus communis brevis ; partiales brevissimi ; involu-
 crum trifidum.

Calyx ut in superioribus.

Corolla parva rubescens petalis integris.

Reliqua ut in congeneribus.

Habitat cum præcedentibus. H. V. S. communicatam a D. Thunbergio.

Explic. fig. *X* Stamina aucta.

469. MAHERNIA PINNATA. *Lin.* (Tab. CLXXVI. f. 2.)

M. Foliis bipinnatifidis : pedunculis capillaribus elongatis bifloris.

M. Foliis tripartito-pinnatifidis. *Linn. Sp. pl. vol. 1. p. 776.*

Hermannia diffusa procumbens, foliis lanceolatis pinnatifidis : pinnis integris
 dentatisque, pedunculis capillaribus bifloris. *Linn. Supp. 302.*

Hermannia frutescens folio multifido tenui, caule rubro. *Boerh. Lugd. 1. p. 273.*

Caules fruticosi, teretes, numerosi, prostrato erecti, pedales.

Folia alterna petiolata bipinnatifida pinnulis alternis, laciniis linearibus. Stipulæ
 bi-trifidæ.

Flores axillares et terminales, bini, nutantes, campanulati. Pedunculus com-
 muniis pollicaris erectus, bractea terminatus amplexicauli inciso-crenata, e
 cuius centro prodeunt pedicelli duo breves inæquales.

Calyx ut in præcedentibus.

Corolla campanulato-patens pulcherrime rubra petalis ovatis, basi angus-
 tissimis.

Staminum tubercula viridia.

Reliqua ut in congeneribus.

Habitat cum præcedenti. H. V. V. apud D. Cels. Floret maio, iun. et iul.

Obs. 1. *A præcedente valde diversa quamquam foliis similis.*

11. *Linnæi Supp. planta (quam attente examinavi communicatam a D. Thunbergio) ab hac differt corollis luteis quorum petalorum ungues sunt in tubum cucullatum plicati. Propter omnimodam in reliquis similitudinem ad hanc speciem revoco tanquam varietatem valde notabilem.*

Explic. fig. *A* Capitulum. *B* Calyx. *C* Corolla. *D* Stamina. *E* Eadem aucta. *F* Filamentum. *G* Germen et stylus.

470. MAHERNIA GLADRATA. (Tab. CC. f. 1.)

M. Foliis lanceolatis acutis inciso-serratis glabris, floribus cernuis. Linn. Supp. inter. Hermann.

Caulis fruticosus, cuius rami aggregati subsecundi.

Folia alterna distantia breviter petiolata, lanceolata, acuta dentibus aliquot utrimque. Stipulæ acutæ, basi latæ, breves.

Flores bini cernui, quorum alter ad involucrium subsessile, alter pedunculatus: utriusque pedunculus communis erectus, plusquam pollicaris, oppositifolius.

Calycis lacinia acutæ.

Corolla lutea.

Staminum filamenta prope antheras incrassata, cordiformia, villosa.

Stylus simplex.

Reliqua ut in congeneribus.

Habitat ad Caput Bon. Sp. H. V. S. communicatam a D. Thunbergio.

471. MAHERNIA BISERRATA. (Tab. CC. f. 2.)

Caulis tereti scabriusculo: foliis lanceolatis inæqualiter serratis, pedunculis bifloris.

Hermannia biserrata foliis ovatis lanceolatis, inæqualibus, serratis, glabris; floribus cernuis. Lin. Sup. p. 302.

Caulis suffruticosus pedalis, teres, scabriusculus; ramis paucis.

Folia alterna lanceolata inæqualiter serrata, glabra, petiolis multo longiora.

Stipulæ lanceolatæ.

Reliqua ut in præcedente, at pedunculus communis brevior, et involucrium - fidum.

Habitat cum præcedente. H. V. S. Communicatam a D. Thunbergio.

P A R S X L.

D E H E R M A N N I A. *Lin.* 893.

C H A R A C T E R P R O P R I U S H E R M A N N I Æ.

Filamenta quinque lata et veluti membranacea basi coalita.

Petalorum ungues in tubum cucullatum plicati.

Styli quinque.

Reliqua ut in Mahernia.

Obs. *Hermannia species omnes sunt fruticose, promontorii Bonæ Spei accola. Parisiis conservantur in caldariis et hibernaculis.*

S P E C I E S.

472. HERMANNIA ALTHÆIFOLIA. *Lin.* (Tab. CLXXIX. f. 2.)

H. Foliis ovatis serrato - dentatis tomentosis : stipulis foliaceis : floribus geminis.

H. Foliis ovatis plicatis crenatis tomentosis. *Lin. Sp. pl. vol. 3. p. 302. n^o. 1.*

H. Capensis althææ folio. *Petiv. Gaz. 53. t. 34. f. 2. optima.*

Keumia africana frutescens foliis mollibus et incanis. *Comm. hort. 2. pag. 151. t. 79.*

Tota planta tomentosa.

Caulis fruticosus valde ramosus tripedalis.

Folia alterna, petiolis longiora, ovata, plicata, serrato-dentata. Stipulæ ovato-lanceolatæ magnæ.

Flores axillares, pedunculis communibus solitariis, aut binis, folio brevioribus, bifloris : pedicelli breves : involucrum ex tribus aut quatuor foliolis lanceolatis ; iuxta quæ duo alia reperiuntur minima.

Calyx hemisphericus decemsulcatus, dentibus acutis terminatus.

Corollæ petala sulphurea apice patentia atque in spiram convoluta, quod omnibus speciebus convenit unica excepta, Herm. scilicet involucrata.

Filamenta pellucida. Antheræ luteæ.

Germen viride : styli coaliti : stigmata nonnihil incrassata.

Fructus capsula tomentosa angulis quinque profundis : semina nigra, quandoque abortu solitaria.

Habitat in Æthiopia et in Capite Bonæ Spei. H. V. floridam in R. H. P. mensibus junio, julio et augusto. Specimen capense misit D. Thunbergius.

Explic. fig. *A* Calyx. *B* Corolla. *C* Petalum. *D* Corolla antice spectata. *E* Geni-

ralia. *F* Germen. *G* Genitalia aucta. *H* Stamen auctum. *I* Filamentum auctum. *K* Fructus. *L* Loculamentum. *M* Semen.

473. HERMANNIA INCANA.

H. Foliis ovatis, plicatis, tomentoso-incanis : stipulis parvis subulatis.

Tota planta tomento minimo albicante est obsita.

Caulis teres erectus ramosus tripedalis.

Folia alterna ovata plicata, adeo ut margo quasi undulatus et crenatus appareat : nervi protuberantes : petioli teretes folio breviores. Stipulae breves subulatae.

V. V. apud D. Cels nondum floridam ; quam diversam reputo a precedenti propter stipulas , et a sequenti foliorum atque stipularum figura.

474. HERMANNIA SALVIFOLIA. *Lin. Suppl.* (Tab. CLXXX. f. 2.)

H. Foliis ovatis integris rugosis, tomentoso-hispidis : floribus cernuis. *Linn. Suppl. pag. 302.*

Tota planta valde tomentosa, hispida et nonnihil flava.

Caulis fruticosus teres ramosus.

Folia alterna subsessilia ovata rugosa : stipulae subulatae, basi latae.

Flores glomerati cernui terminales.

Calycis laciniae subulatae.

Corolla lutea calyce duplo maior.

Germen villosum : stylus apice quinquefidus.

Habitat in Capite Bona Spei. H. V. S. communicatam a D. Thunbergio.

Explic. fig. *A* Calyx. *B* Petalum. *C* Stamen.

475. HERMANNIA INVOLUCRATA. (Tab. CLXXVII. f. 1.)

H. Foliis ovatis acutis tomentosis : floribus solitariis involucre : corollis revolutis.

Tota planta valde tomentosa.

Caulis fruticosus ramosus ramis rubescentibus.

Folia alterna subsessilia ovata integerrima flavescencia, obsita pilis minimis fasciculato-stellatis. Stipulae lineares acutae subcarnosae.

Flores axillares solitarii breviter pedunculati : ad basim pedunculi laciniae 8-10 carnosae lineares rubescentes, calycem cancellantes.

Calyx nonnihil diaphanus quinque-dentatus.

Corollae petala sulphurea, apice latiora, revoluta emarginata.

Germen villosum quinque sulcatum : stylus rubescens.

Habitat cum precedenti. V. S. communicatam a D. Thunbergio.

Obs. *Fragmentum quod vidi staminibus erat orbatum: Hermanniis adnumero ex habitu plantæ.*

Explic. fig. *a* Flos integer. *b* Corolla. *c* Calyx. *d* Germen.

476. HERMANNIA DENUDATA. *Lin. Supp.* (Tab. CLXXXI. f. 1.)

H. Foliis lanceolatis acutis lævibus, superne serratis. *Lin. Supp.*

Tota planta glaberrima.

Caulis teres erectus tripedalis valde ramosus, rubescens.

Folia alterna crassiuscula, remota, saturate viridia, lanceolata, acuta, superne serrata, petiolis multoties longiora. Stipulæ ovato-acuminatæ, basi subcordata.

Flores subracemosi terminales, in unoquoque pedunculo bini, pedicellis brevibus ad quorum basim bractæ tres ovato-acutæ.

Calyx pentagonus, acuminibus quinque acutis.

Corolla saturate lutea, calyce maior.

Capsula intra calycem, hocque paulo maior: localis trispermis.

Habitat in Capite Bonæ Spei. Vivam habeo ex seminibus capensis Floruit apud D. Cels mense augusto.

Explic. fig. *a* Calyx. *b* Capsula. *c* Semina.

477. HERMANNIA PROCUMBENS. (Tab. CLXXVII. f. 2.)

H. Foliis inciso-pinnatifidis inferioribus ovatis, superioribus elongatis: floribus racemosis.

Althæa africana frutescens floribus aureis cochleatis pendulis minoribus. Volk. Norimb. 24. t. 24.

Caulis procumbens sulcatus, ramosus, pedalis et amplius.

Folia alterna, petiolis crassis sustentata: inferiora ovata incisa, superiora longa angusta pinnatifida. Stipulæ breves cordatæ acutæ.

Flores racemosi terminales: flos quilibet pedunculatus, stipulatus; stipulis minimis.

Calycis lacinia ovata acuminibus setosis.

Petala sulphurea calyce multo maiora.

Reliqua ut in congeneribus.

Habitat in Capite Bonæ Spei. V. S. communicatam a D. Thunbergio.

Explic. fig. *A* Calyx. *B* Petalum. *C* Stamen auctum. *D* Germen.

Obs. *Sequenti, mihi ignota, videtur affinis; differt tamen floribus racemosis.*

478. HERMANNIA GROSSULARIFOLIA. *Lin.*

H. Foliis lanceolatis pinnatifidis. *Linn. Sp. pl. tom. 3. p. 304.*

H. Foliis obovatis acure incisis: pedunculis bifloris. *Roy. Lugdb. 347. Mill. Dict. n^o. 2.*

Habitat in Æthiopia. H.

479. HERMANNIA ALNIFOLIA. *Lin.* (Tab. CLXXIX. f. 1.)

H. Caule fruticoso ramis diffusis : foliis cuneiformibus crenatis emarginatis : floribus racemosis.

H. Foliis cuneiformibus, lineatis, plicatis, crenato-emarginatis. *Lin. Sp. pl. n^o. 3. Hort. Cliff. n^o. 342. Mill. Illust. syst. tab. picta pulcherrima.*

Kemia africana vesicaria fruticans et erecta, alni foliis latioribus et maioribus. *Comm. Hort. 2. p. 155. t. 78.*

Caulis fruticosus ramosissimus ramis diffusis, rubescens subscaber bipedalis.

Folia alterna, cuneifolia, crenata, emarginata, breviter petiolata. Stipulae cordatae, breves, apice setosae.

Flores racemosi racemis terminalibus oblongis, pedicellis alternis bifloris bracteatis.

Calyx turbinato-hemisphaericus, decemnervius, flavescens, denticulis quinque terminatus.

Corolla sulphurea calyce maior.

Antherae rufescentes.

Germen villosum : styli quinque adproximati.

Capsulae loculamenta aliquando monosperma; in patria polysperma; semina nigra orbiculato-reniformia sulcis insculpta.

Habitat in Capite B. Spei. H. Habui floridam mensibus iunio, iulio et aug. Colitur in R. H. P.

Expl. fig. a Flos integer. b Calyx expansus. c Idem auctus. d Petalum. e Idem auctum. f Genitalia. g Eadem aucta. i Germen cum styliis. h Stamen. k l Capsula et Semen. m Loculamentum auctum ubi conspiciuntur semen perfectum, n et reliqua quae abortum fuerunt passa; omnia tamen aucta.

Obs. *Arbuscula africana tricapsularis, &c.* (*Pluk. Mant. 24. t. 339.*) *minime huic speciei congruit; fortasse coniungenda esset cum mea Herm. vesicaria de qua infra, si fructu ab Hermannia non recederet.*

480. HERMANNIA HYSSOPIFOLIA. *Linn. (Tab. CLXXXI. f. 3.)*

H. Foliis lanceolatis obtusis serratis (calycibus inflatis *addo Cav. Linn. loco citato. n^o. 4.*

Caulis fruticosus ramosus ramis patulis, tripedalis et amplius.

Folia numerosa, alternatim, sparsa breviter petiolata, saepiusque dependentia lanceolato-ovata oblonga, serrata versus apicem. Stipulae lanceolatae acutae erectae deciduae.

Flores racemosi racemis terminalibus.

Calyx subvillosus inflatus flavus, globoso-pentagonus, acuminibus conniventibus, corollaeque petala angustantibus.

Corolla sulphurea parum exerta.

Antherae filamentis angustiores, ovato-acutae.

Germen villosum : styli quinque.

Habitat in Aethiopia et in Capite B. Spei. H. Habui floridam a mense maio usque ad aug. Colitur in R. H. P.

Expl. fig. d Flos integer. e Corolla. f Petalum. g Genitalia. h Stamina aucta. i Stamen unicum. k Germen. K Genitalia aucta.

481. HERMANNIA SCABRA. (Tab. CLXXXII. f. 2.)

H. Caule scabro : foliis lanceolato-ovatis dentatis scabris ; pedunculis bifloris : calycibus brevibus.

Tota planta scabra.

Caulis fruticosus ramosus ramis virgatis.

Folia parva alterna, breviter petiolata, lanceolato-ovata, apice crenata, limbo laterali bidentato ; illorum scabrities provenit ex pilis fasciculato-stellatis. Stipulae ovato-lanceolatae.

Flores terminales distantes, pedunculis bifloris.

Calyx diaphanus brevis, laciniis acutissimis.

Corolla sulphurea calyce multo maior.

Staminum filamenta latissima diaphana : antheræ subsagittatæ bicornes.

Germen ovatum quinque sulcatum : styli quinque.

Capsula calyce basi cincta quinque sulcata villosa.

Habitat ad Caput B. Spei H. V. S. apud D. de Lamarck.

Obs. *Affinis præcedenti a qua præcipue differt calycibus non inflatis.*

Explic. fig. a Calyx. b Germen. c Stamen. d Idem auctum. e Fructus intra calycem. f Valvula.

482. HERMANNIA LAVENDULIFOLIA. *Lin.* (Tab. CLXXX. f. 1.)

H. Foliis lanceolatis obtusis integerrimis. *Lin. Sp. pl. n.º. 5.*

H. Frutescens folio lavendulae latiore et obtuso, flore parvo aureo. *Boërh. Lugd. 1. p. 273. Dill. Elrh. 179. tab. 147. fig. 176.*

Caulis bipedalis ramosus, ramis teretibus.

Folia alterna breviter petiolata, lanceolata, obtusa, integerrima, tomento brevissimo mollia, dilute viridia. Stipulae lanceolato-lineares erectæ.

Flores bini, quorum pedunculus communis semipollicaris, dehin sustentati pedicellis brevissimis, interiectis stipulis.

Calycis laciniæ ovatae.

Corolla aurea calyce duplo maior, petalorum unguibus viridibus.

Antheræ fusca, pilis minutissimis vestita.

Styli quinque coaliti.

H. biat ad Cap. B. Spei. H. V. floridam apud D. Cels mense maio.

Obs. *Varietatem habeo siccam capensem cuius flores sunt minutissimi, foliaque multoties minora quam in superiori; cuius ramulum depinxi in tabula supra citata, Littera X.*

Explic. fig. a Flos integer. b Idem antice spectatus. c Petalum. d Genitalia aucta. e Stamen auctum.

483. HERMANNIA VESICARIA. (Tab. CLXXXI. f. 2.)

H. Caule tomentoso : foliis confertis pinnatifidis subrus piloso-stellatis : fructibus magnis inflatis tetramyalibus.

Caulis fruticosus ramosus, ramis tomentosis.

Folia parva rufescentia pinnatifida, basi cuneiformia atque in petiolum termi-

nata, apice trifida, lateraliter bidentata; desuper glabra, subtus piloso-stellata, limbo ornato stellulis pilosis. Stipulae setaceae breves.

Flores racemoso-terminales.

Calyx brevis, crassiusculus, villosus; laciniis ovatis.

Fructus capsula globosa (cerasi fructuum parvum magnitudine æquans) sulcis quinque profundis: loculamenta trisperma.

Semina reniformia, maiora quam in reliquis speciebus, affixa columnae filiformi.

Habitat ad Cap. B. Spei. V. S. sine flore, communicatam a D. de Lamarck.

Explic. fig. C Loculamentum sectum, cum tribus seminibus.

484. HERMANNIA FILIFOLIA. *Lin. Supp.* (Tab. CLXXX. f. 3.)

H. Foliis lineari-triquetris glomeratis; stipulis magnis lanceolatis.

H. Foliis lineari-triquetris integerrimis. *Lin. Supp. p. 302.*

Caulis teres scabriusculus, ramis alternis erectis.

Folia alterna, fasciculata, lineari-acuta, integerrima. (Lineari-triquetra dixit Linnæus, in sicco tamen apparent ut plurimum canaliculata.) Stipulae foliis longiores lanceolato acute.

Flores axillares solitarii, bini aut terni, breviter pedunculati.

Corolla sulphureo-rubescens (in sicco), calyce duplo maior.

Reliqua ut in congeneribus.

Habitat in Capite Bonæ Spei. V. S. communicatam a D. Thunbergio. Exemplar optimum possidet D. de Lamarck.

Explic. fig. D Flos integer. E Stamen auctum. F Petalum.

Obs. *Valde suspicor cum sequenti coniungenda: videant qui utrasque possint examinare; mihi enim ignota est planta quæ sequitur.*

485. HERMANNIA LINIFOLIA. *Lin.*

H. Foliis linearibus; pedunculis unifloris. *Lin. Sp. pl. tom. 3. p. 303 n^o. 6. Burm. prodr. 18.*

Habitat ad Caput Bonæ Spei H.

486. HERMANNIA TRIFURCATA. *Linn.* (Tab. CLXXXVIII. f. 2.)

H. Foliis lanceolatis integris, tridentatisque, racemis secundis. *Lin. Sp. pl. n^o. 2. Amœnit. acad. 6.*

Caulis fruticosus pedalis, cuius rami sparsi, rigidi.

Folia alterna parva lanceolata; inferiora tridentata; stipulae minimæ.

Calyx diaphanus nervo dorsali ad singulas lacinias.

Corolla lutea, calyce duplo maior.

Germen globosum: styli quinque initio coaliti, postea separati.

Reliqua ut in congeneribus.

Habitat in Capite Bonæ Spei. V. S. Communicavit frustulum D. Thunbergius.

Explic. fig. g Calyx. h Petalum. i Genitalia. k Eadem aucta. l Stamen auctum.

487. HERMANNIA TRIFOLIATA. *Lin.* (Tab. CLXXXII. f. 1.)

- H. Foliis alternis tomentosis plicatis cuneiformibus : stipulis maximis foliosis ovatis.
- H. Foliis ternatis sessilibus plicatis retusis tomentosis. *Lin. Sp. pl. n^o. 7. Hort. Cliff. 342.*
- H. Frutescens folio oblongo molli cordato hirsuto. *Boërh. Ludg. 1. pag. 273 apud Linn.*
Caulis fruticosus repens, ramis angustis teretibus tomentosis quemadmodum et tota planta.
- Folia alterna pollicem longa cuneiformia, sensimque in petioli formam angustata, apice veluti truncata et crenata : stipulæ folio paulo breviores oblongo-ovatae integerrimæ.
- Flores penduli.*
- Calyx campanulatus tomentosus, se miquinque fidus, laciniis dilatatis rotundatis.*
- Corolla calyce angustior.*
- Habitat in Æthiopia H. V. S. absque floribus apud D. de Jussieu, ubi notatur quod exemplar est Americanum.*
- Obs. *Stipulæ huius plantæ non sunt vere folia, quare præpostere, mea sententia, Herm. trifoliata appellatur.*
- Quæ in descriptione sunt caractere italico desumpsi ex Linnæo.*

488. HERMANNIA TRIPHYLLA. *Lin. (Tab. CLXXVIII. f. 3.)*

- H. Foliis ternatis planis obovatis, medio petiolato maiore.
- H. Foliis ternatis, petiolatis, planis, obovatis. *Lin. Sp. pl. n^o. 8.*

Tota planta est obducta tomento brevi.

Caulis fruticosus, scabriusculus, ramosus.

Folia alternatim ternata obovata; quorum inferius est maius atque breviter petiolatum, lateralia breviora subsessilia. Stipulæ acutæ.

Flores terminales racemosi pedunculis alternis uni-bifloris.

Calyx coriaceus, laciniis acutissimis.

Corolla sulphurea calyce maior.

Styli quinque.

Reliqua ut in congeneribus.

Habitat in Capite Bonæ Spei. H. V. S. communicatam a D. Thunbergio.

Explic. fig. m Capitulum floris. n Petalum. o Stamina aucta.

OBSERVATIO.

Hermannia ciliaris, pulchella, diffusa, glabrata, et biserrata. *Lin. Supplementi sunt supra descriptæ inter Mahernias.*

P A R S X L I.

D E U R E N A.

C H A R A C T E R G E N E R I C U S U R E N Æ.

Calyx duplex persistens; exterior monophyllus semiquinquepartitus laciniis lato-acutis: interior ex quinque foliolis lanceolatis, basi subcoalitis atque interne glandulosus.

Corolla: petala quinque basi coalita, unguibus angustata, apicibus rotundata.

Stamina: tubus corollæ brevior, germen cingens, versus apicem filamenta sustinens numerosa brevissima: antheræ rotundatæ.

Germen superum, globoso-pentagonum; stylus simplex apice decempartitus, stigmata capitata reflexa.

Fructus globosus, compositus ex quinque capsulis subrotundo-triquetris, extus echinatis; spinulis numerosis indeterminatis, minimis.

Semina solitaria subtriquetra.

Folia glandulosa.

Obs. I. *Genus valde affine Malachræ atque Pavoniæ: ab illa distinguitur calycibus pentaphyllis, et capsulis echinatis: ab hac calycibus, et spinulis numerosis, numero indeterminato, quum in Pavonia sint spinæ longæ 15: ab utroque denique genere secernitur ulterius foliis glandulosus.*

II. *Species aliquæ sunt heterophyllæ*

S P E C I E S.

489. URENA TRICUSPIS. (Tab. CLXXXIII. f. 1.)

U. Caule piloso: foliis uniglandulosi, ovato-angulatis; angulis acuminatis serratis.

U. Foliis angulatis. *Commers. herb. cum icone.*

Caulis fruticosus teres vimineus pilosus, tripedalis et ultra.

Folia alterna magna longe petiolata, versus apicem breviora, ovato-angulata; inæqualiter serrata, villosa-tomentosa; semitripartita, lobis acuminatis: prope basim nervi præcipui exstat glandula oblonga. Stipulæ breves.

Calyx exterior pilosus striatus: interior ciliatus diaphanus foliolis carinatis, basi interne glandulosus.

Corolla lutea striata pollicaris patens.

Staminum tubus corollæ brevior, cylindraceus, filamenta sustinens brevia: antheræ parvæ reniformes.

Germen ac reliqua ut supra in generico characterere.

Semina nigra glabra.

Habitat in insulis Francia et Forbon. 2L. V. S. communicatam a D. de Jussieu.
 Explic. fig. *A* Flos magnitudine naturali. *aa* Glandulæ. *b* Calyx exterior. *c* Interior cum quinque glandulis. *d* Genitalia. *e* Germen, stylus, stigmata. *f* Stigmata aucta. *g* Capsula. *h* Eadem aliter spectata. *i* Valvulæ. *k* Semen.

490. URENA AMERICANA. *Lin. supp.*

U. Foliis trifidis basi integris. *Lin. supp. p. 308.*

Malva fruticosa, ribesii foliis, seminibus asperis. Sloan. Hist. 1. pag. 37. tom. 11. fig. 2.

Caulis frutescens teres, vix scaber.

Folia petiolata semitriloba; sinubus obtusis, non rotundato excavatis; serrata; basi integra, obtusiuscula, lobo medio paulo maiore, lobis extrorsum magis distantibus: sub tomento poro nectareo ad basim nervi intermedii paginæ inferioris.

Calyx et fructus ut in reliquis, sed corolla minor.

Habitat in Surinamo. H. C. G. Dalberg.

Obs. Planta mihi ignota, quæ tamen præcedenti videtur affinis, quamquam patriâ atque corollâ differat, necnon et filiorum sinubus.

491. URENA RETICULATA. (Tab. CLXXXIII. f. 2.)

U. Foliis reticulatis uniglandulosi, sinuato-serratis inferioribus trilobis: reliquis lanceolatis.

Caulis fruticosus tripedalis ramosus, ramis petiolisque subtomentosis.

Folia alterna, superne viridia, inferne albicantia tomento brevissimo, atque nervulis reticulata: inferiora magna, petiolis longiora, basi ovata, integra, triloba, lobo medio longiore; reliqua lanceolata sinuato-denticulata, atque breviter petiolata: ab basim nervii intermedii glandula oblonga. Stipulæ...

Calycis exterioris lacinia acuta striata.

Reliqua ut in *U. tricusp.* at flores minores.

Habitat in America æquinoxiali. H. V. S. apud D. de Lamarck.

492. URENA VIMINEA. (Tab. CLXXXIV. f. 1.)

U. Foliis uniglandulosi: inferioribus rotundato-acutis sublobatis; superioribus lanceolatis serratis: calyce exteriori maiore.

Caules teretes vix tomentosi tripedales et amplius.

Folia alterna, petiolis longiora, subtus viridia, scabra, desuper albicantia, subtomentosa, glandulosa ut in præcedentibus. Inferiora subcordata, rotundato-acuta, serrata, sublobata; superiora lanceolata. Stipulæ lanceolata deciduæ.

Flores axillares et terminales solitarii, bini aut terni, pedunculis brevibus sustentati.

Calyx exterior oblongus, laciniis profundis lineari-lanceolatis, striatis: interior duplo brevior.

Reliqua ut in præcedenti.

Habitat in Brasilia. V. S. apud D. de Jussieu. Reperit Commerson.

Obs. Rami sunt quandoque sesquipedales, in quibus omnia folia sunt lanceolata;

qui si seorsim a planta integra observantur, ad aliam speciem pertinere videbuntur.

Explic. fig. a Calyx exterior. b Interior cum glandulis. c Genitalia. F Folium.

493. URENA MULTIFIDA. (Tab. CLXXXIV. f. 2.)

U. Foliis uniglandulosis sinuato-multifidis, sinubus rotundatis denticulatis; caule ramosissimo.

, An Lapago Ambonica. *Rumph. Amb. 6. p. 59. t. 25?*

Tota planta villosa-tomentosa.

Caules teretes, ramis numerosis erectis.

Folia alterna, petiolis longiora, cordata, quinquelobata, lobis incisiss serratis, sinubus rotundatis dentatis: nervi quinque et in horum intermedio glandula oblonga. Stipulae ovaro-acutae deciduae.

Flores axillares et terminales, solitarii, pedunculis brevibus.

Calyx exterior interiore paulo maior.

Corolla lutea parva.

Reliqua ut in praecedenti.

Habitat in Insula Franciae. V. S. communicatam a D. de Jussieu.

494. URENA LOBATA *Lin.* (Tab. CLXXXV. f. 1.)

U. Foliis triglandulosis cordatis angulatis serratis; latitudine longitudinem superante.

U. Foliis angulatis *Lin. Sp. pl. vol. 3 p. 154.*

U. Sinica Xanthii facie. *Dill. Elth. 340. tab. 319. f. 412.*

, Trifolio affinis Indiae Orientalis, Xanthii facie. *Breyn. cent. 82. t. 35?*

Caulis fruticosus 4-pedalis et amplius, ramosus, ramis patulis, subtomentosis.

Folia alterna petiolis subaequalia, cordata, angulata, serrata, magis lata quam longa, 5-7-nervia, venulis reticulata, scabriuscula: glandulae tres prope basim nervorum principalium. Stipulae breves, lineares, deciduae.

Flores axillares, saepius solitarii, pedunculis brevibus.

Calyx exterior striatus profundeque 5-partitus: interior brevior foliolis quinque basi glandulosis.

Corolla rosea calyce duplo maior, petalis integris.

Reliqua ut in praecedenti.

Habitat in Brasilia, Insula Franciae, China et alibi. H. Habui floridam mense octobri. Colitur in R. H. P.

Obs. *Variat stigmatibus quinque.*

Explic. fig. a Calyx exterior. b Interior cum glandulis. c Germen, stylus, stigma. d Fructus. e Capsula. f Semen. F Folium.

495. URENA SINUATA. *Lin.* (Tab. CLXXXV. f. 2.)

U. Foliis triglandulosis sinuato-lobatis serratis, sinubus obtusis.

U. Foliis sinuato-palmatis, sinubus obtusis. *Lin. ubi supra n. 2.*

Alcea indica frutescens. Pluk. Alm. 15, t. V. f. 3.

Caulis fruticosus tripedalis ramosus subtomentosus.

Folia petiolis subaequalia lobato sinuata, serrata, glandulis tribus in nervis inter-
mediis : stipulae breves lineares deciduae.

Petala emarginata.

Stigmata decem.

Reliqua ut in precedenti.

Habitat in India. \mathfrak{H} . Habui floridam mense decembri. Colitur in R. H. P.

Explic. fig. g Corolla. h Genitalia.

496. *URENA PROCUMBENS.* Lin.

U. Foliis oblongis sinuatis serratis, caule procumbente. Lin. loco citato n^o. 4.

Caulis frutescens, procumbens, repens, ramosissimus.

Folia magnitudine origani, subcordata, integra nec lobata, lavia, argute serrata.

Flores foliis maiores. Lin.

Habitat in China monticulis. \mathfrak{H} . Planta mihi ignota.

Obs. I. *Urena typhalea* Lin. et *Urena leptocarpa* supplementi reperientur infra
inter Pavonias. Vide Mantissam III.

II. *Malvinda foliis inferioribus multifidis, superioribus incisus flore solitario.*

Butm. Zeyl. 150. tab. 69. f. 2. et *Alcea indica frutescens*, foliis in lacinias
varie dissectis. Pluk. Alm. 15. tab. 74. f. 1. *Urenam* constituunt mihi igno-
tam, a precedentibus diversam.

P A R S X L I I.

D E H A L E S I A. Lin. 651.

CHARACTER GENERICUS HALESIÆ.

Calyx superus; persistens, ex quatuor denticulis minimis basi in corpus coalitis,
germen aliqua parte vestiens.

Corolla monopetala, campanulata, ventricosa, ore quadrilobo, obtuso, pa-
tulo.

Stamina : tubus germinis apicem cingens, in duodecim filamenta erecta par-
titus : antheræ oblongæ adnatæ ad summitatem internam filamentorum.

Germen oblongum inferum : stylus filiformis corollæ longitudinis : stigma
simplex.

Fructus : nux corticata oblonga utrinque angustata, octogona, angulis 2-4 mem-
branaceis; quadrilocularis.

Semina solitaria, oblonga subtriquetra.

Obs. I. Si calycis nomine intelligatur pars viridis turbinata, nedum denticuli in
Zz

quos ipsa terminatur, germen tunc temporis erit intra calycem, qui mirum in modum elongatur fructu maturante, huncque omnimode vestit corticis instar.

II. *Nux* quandoque est trilocularis.

497. *HALESIA TETRAPTERA*. *Lin.* (Tab. CLXXXVI.)

H. Foliis ovatis acuminatis argute serratis : fructu tetraptero.

H. Foliis lanceolatis ovatis, petioli glandulosi. *Lin. Sp. pl. vol. 2. pag. 417. n.º. 1. Mill. dict. n.º. 1.*

H. Fructibus membranaceo quadrangulatis. *Ellis Act. angl. vol. 51. pag. 931. tom. 22.*

Frutex padi foliis serratis, floribus monopetalis albis campaniformibus, fructu crasso tetragono. *Caesb. Carol. 1. p. 64. t. 64.*

Caulis arboreus 18 et amplius pedes altus, ramosus ramis inferioribus patulis.

Folia alterna ovato-acuminata, argute serrata, subtus albicantia, pagina superiore viridia : petioli breves in quibus aliquando reperiuntur glandulae minima. Stipulae nullae.

Flores in ramis verustioribus aphyllis alternatim terni quamproxime, ex eodem puncto prodeuntes pedunculis semipollicaribus : rami hi coronantur frondibus.

Calyx viridis, denticulis minimis.

Corolla candida nutans.

Filamenta alba erecta corollâ breviora, 12, basi coalita in tubum brevem vel potius urceolum.

Germen viride : stylus ruber.

Fructus alis instructus quatuor.

Habitat in Carolina. H. V. V. in ditissimo horto D. Lemonier. Floret mense maio, fructus maturat decembri.

Obs. *Variat fructibus 3-5 alatis : loculamenta non semper secunda. Ellis loco citato in eadem tabula duos ramulos pinxit, floridum scilicet et fructiferum, qui ad hanc speciem pertinent ut ego quidem arbitror : si ergo folia in florido sunt sextuplo minora quam in alio, hoc natura congruit ; arbor enim flores profert quam folia sunt adhuc minima.*

Explic. fig. a Denticuli calycis tegumento turbinato germinis adfixi. b Germen coronatum denticulis, terminatum stylo mag. naturalis. c Flos integer in quo corolla est secta. d Stamina. e e Filamenta interne externeque spectata. f Fructus. g Eiusdem sectio. h Semen.

498. *HALESIA DIPTERA*. *Lin.* (Tab. CLXXXVII.)

H. Foliis ovatis acutis serratis : fructibus bialaris, pedunculis elongatis.

H. Foliis ovatis, petioli levibus. *Lin. loco citato n.º. 2. Mill. dict. n.º. 2.*

H. Fructibus alatis. *Ellis Act. angl. ad calcem articuli supra citati.*

Obs. *Arbor precedenti adeo similis, ut pro varietate fortasse reputanda sit : folia sunt magis ovata ; fructus duæ ale maiores, atque pedunculi longiores. Ellis fructum pinxit, quem mea tabula sistit littera F. Plantam ibi depictam reperi in herbario, D. Lemonier, in qua petioli erant tuberculati, et foliorum pagina glaberrima nec albicantes.*

Habitat cum precedente. H. V. S.

P A R S X L I I I .

D E S T Y R A C E . *Lin.* 599.

C H A R A C T E R G E N E R I C U S S T Y R A C I S .

Calyx turbinatus quinquedentatus persistens.

Corolla monopetala infundibuliformis : tubus brevis : limbus 5-7-partitus patens, laciniis lanceolatis.

Stamina : urceolus, germen cingens, apice partitus in 10-14 filamenta erecta : antheræ oblongæ erectæ.

Germen superum, orbiculatum : stylus subulatus staminibus paulo longior : stigma simplex.

Fructus drupa subrotunda, nonnihil coriacea, nucem osseam continens striatam, quandoque duas.

Obs. *Genus precedenti affine, a quo differt germine supero atque figura corollæ.*

499. STYRAX OFFICINALE. *Linn.* (Tab. CLXXXVIII. f. 2.)

S. Foliis ovatis integerrimis subtus tomentosus.

S. Officinale *Lin. Sp. pl. vol. 2. p. 301. Hort. Cliff. 187.*

Aliboufier officinal. *Lamarck Dict. vol. 1. pag. 81.*

S. Folio mali cotonei. *Bauh. pin. 452. Tournef. 598.*

Styrax. *Cam. epit. 43. Lob. icō. 151. Duham. arb. 2. p. 290.*

Arbor humilis corrice glabro, ramis tomentosus.

Folia alterna ovata, quorum petioli breves tomentosi, desuper viridia glabra, subtus albicantia tomento molli : stipulæ nullæ.

Flores terminales ramosi, stipulis muniti ad basim pedicellorum.

Calyx tomentoso - albicans subhemisphæricus; dentibus 5-7 brevissimis terminatus.

Corolla alba extus villosa : laciniæ 5-6-7.

Stamina subquatuordecim corollâ breviora : antheræ luteæ, subadnatæ.

Germen villosum sulcis quatuor notatum.

Fructus calyce cinctus, tomentosus : nuclei duo.

Habitat in Oriente, Italia, Hispania. 5. Floret maio et junio. V. V.

Expl. fig. f Calyx in cuius centro est germen stylo terminatum. g Corolla secta ut appareat urceolus staminifer. h Filamentum.

Obs. *Ex hac arbore per incisionem gummi-resinosum eruitur odore gratum quod vulnerarium est et cordiale. Lamarck.*

500. STYRAX GLABRUM. *Lamarck.* (Tab. CLXXXVIII. f. 1.)

S. Foliis subovatis glaberrimis denticulatis; floribus axillaribus cernuis.

S. Foliis ovato-lanceolatis, subdentatis: floribus octandris. *Lamarck. Dict. loco citato n^o. 2.*

Caulis arborescens (in hortis quatuor pedes altus), supra ramosus.

Folia alterna nunc ovata, nunc lato-lanceolata, parce denticulata, glaberrima: petioli breves basi incrassati. Stipulae nullae.

Flores axillares cernui, solitarii aut bini.

Calyx turbinatus, denticuli breves corollae adpressi.

Corolla candida profunde 5-fida laciniis apice recurvis.

Staminum urceolus albus: filamenta decem: antherae luteae.

Germen orbiculatum: stylus staminibus longior.

Fructus (quem non vidi) est, secundum *D. Richard*, drupa sphaerica subcoriacea, calyce cincta, inaequaliter fissilis, foeta nucleo osseo sphaerico substriato, monospermo; aliis seminibus abortivis.

Habitat in America Septentrionali. J. V. floridum mense maio in horto D. Williams.

Obs. In omnibus floribus filamenta vidi decem: *D. de Lamarck octo reperit.*

Explic. fig. a Capitulum. b Calyx fissus. c Flos integer. d Urceolus staminum sectus. e Germen cum stylo.

Nota. Tertiam speciem nomine *Styracis benzoe* descriptam atque figuratam esse dicunt a *D. Dryander* in *Transact. philosoph.* anni 1787.

P A R S X L I V.

D E G A L A X I A. *Thunberg.*

CHARACTER GENERICUS GALAXIAE.

Calyx: spatha univalvis membranacea uniflora.

Corolla monopetala infundibuliformis: tubus filiformis; limbus patens sexpartitus laciniis ovatis obtusis; quarum tres exteriores ornantur fovea nectariferi *Thunberg.*

Staminum tubus erectus, stylum vaginans, apice sustinens filamenta tria brevissima: antherae tres ovatae.

Germen inferum obtuse trigonum: stylus filiformis, staminibus paulo longior stigma tria multipartita.

Fructus: capsula oblonga, trilocularis, trivalvis: loculis polyspermis. Semina globosa minima.

Obs. I. *Species hucusque cognita sunt plantula bulbosæ minima ex iridum familia, omnesque exotica.*

II. *Genus hoc est valde affine duobus sequentibus Ferraria et Sisyrinchio, a quibus differt spatha unica uniflora: ab Ixia vero staminibus in tubum coactis.*

501. GALAXIA OVATA. *Thunb.* (Tab. CLXXXIX. f. 2.)

G. Foliis ovatis. *Thunberg. nov. gen. pag. 51. cum ic. Lamarck, Dict. tom. 2. pag. 591.*

Ixia (Galaxia) monadelpha, spatha radicali, foliis ovatis, planis nervosis. *Lin. Supp. 93.*

Radix filiformis descendens affixa bulbo ovato reticulato comoso: bulbuli sæpe plures conglomerati.

Caulis nullus.

Folia radicalia congesta vaginantia ovata obtusa longitudinaliter subvenosa plana glabra, margine subcartilaginea.

Calyx: spatha tenuissima connivens.

Corolla variat coloribus flavo, purpureo, violaceo.

Antheræ flavæ.

Stigmata filiformi-multipartita patentia.

Capsula glabra.

Habitat in Capite Bonæ Spei. V. S. communicatam a D. Thunbergio. Floret a mense junio usque ad septemb.

502. GALAXIA GRAMINEA. *Thunb.* (Tab. CLXXXIX. f. 3.)

G. Foliis lineari-filiformibus, tubo longissimo (addo Cav.) *Thub. lococitato. Lamarck, ibid. p. 592.*

Ixia fugacissima monadelpha, spatha radicali, foliis subulatis canaliculatis recurvis. *Lin. Sup. 94.*

Radix ut in præcedenti.

Folia radicalia, fasciculata, basi latiora, inde linearia, apice setacea, integra, canaliculata, glabra, pollicaria quamproxime.

Flores radicales inter folia vaginantia, fasciculati sessiles tubo longo capillari, longitudine foliorum.

Corolla flava, in varietate vero tubus flavus, limbus violaceus.

Reliqua ut in præcedente.

Habitat copiose in collibus inter Cap et Tafelberg. V. S. communicatam a D. Thunbergio, qui dixit: A frigore vespertino circa horam quartam fatiscit corolla atque contrahitur, vixque aperit iterum florem, nisi calidis a splendente sole diebus.

503. GALAXIA OBSCURA. (Tab. CLXXXIX. f. 4.)

G. Foliis subulatis canaliculatis, tubo corollæ brevi.

Planta Sisyrinchio affinis. *Commerson. herb. magellanic.*

Radix bulbosa.

Folia imbricata, subulata, canaliculata, acutissima.

Flores solitarii.

Corolla monopetala sexfida ochroleuca, laciniis obtusis retusis.

Staminum tubus corollâ duplo brevior, filamentis tribus brevissimis terminatus, antheriferis.

Germen inferum subovatum. Stylus vaginatus staminum longitudine.

Fructus deest.

Habitat hæc plantula vix sesquipollicaris in monte prope portum Galant in freto Magellanico, ubi eam reperit Commerson. V. S. unicum exemplar apud D. de Jussieu.

Explic. fig. g Flos integer. f Genitalia.

Obs. *Plantulam hanc ad Galaxiam refero quoadusque denuo examinetur a Botanicis, qui certum genus determinabunt.*

P A R S X L V.

D E F E R R A R I A. *Lin.* 1104.

C H A R A C T E R G E N E R I C U S F E R R A R I Æ.

Calyx spathæ binæ, alternæ, carinatæ, involutæ: quarum duæ florem unicum continent.

Corolla: petala sex oblonga, alternis brevioribus aut angustioribus.

Staminum tubus erectus corollâ brevior, stylum vaginans: filamenta tria brevissima: antheræ ovatæ.

Germen inferum oblongum subtriquetrum: stylus staminum tubo longior, stigmata tria bifida.

Fructus capsula oblonga, trilocolatis, trivalvis; loculis polyspermis. Semina subrotunda.

Obs. *Hoc genus differt a Galaxia et Sisyrinchio inter alia petalis sex alternis inæqualibus.*

504. FERRARIA PAVONIA. *Lin. Supp.* (Tab. CLXXXIX. f. 1.)

F. Petalis planis: interioribus hastatis brevioribus, stigmatibus bipartitis subulatis.

F. Petalis planis, interioribus hastatis; stigmatibus bipartitis filiformibus. *Lamarck Dict. vol. 2. p. 453. n.º. 2.*

F. Petalis interioribus minoribus hastatis. *Lin. Supp. 407. et Mutis Amer. v. 1. tab. 15. ex Linneo.*

Ocoloxochitl; vel flos tygridis. *Hernand. Mexic. p. 276.*

Moræa pavonia scapo tereti; foliis distichis, flore solitario, corollæ laciniis alternis hastatis. *Thunberg. dissert. de Moræa, p. 14 n.º. 20.*

Tigridis Flos. *Bauh. pin.* 48. *Dod. pemp.* 693. *Lobel. ic.* 111. *J. Bauh.* 2. p. 684. *Rai, hist.* 1165. *Swert. flor. v.* 2. t. 31. f. 2.

Radix bulbosa tunicata inferne fibrosa.

Caulis sesquipedalis flexuosus articulatus teres punctatus.

Folia ensiformia sulcis profundis extus notata; radicalia longa, caulina, alterna vaginantia.

Calyx spatha longa diphylla biflora, aliam spatham pariter diphyllam continens unifloram, ita ut duo aut tres flores sæpissime caulem terminent.

Corolla maxima superba, sexpetala petalis basi coalitis; horum tria exteriora ab unguibus ad medietatem usque sunt lutea, inde kermesina; interiora vero hastata, dimidio breviora, lutea, quæ sicut et exteriorum pars lutea sunt maculis kermesinis notata, ad instar pellis tigridis, breviora ulterius paginâ inferiori sunt aucta lamellis triangularibus.

Staminum tubus longus corollâ paulo brevior, rubicundus, stylum vaginans, terminatus apice filamentis tribus brevissimis: antheræ totidem lineares semipollicares fuscæ.

Stylus tubo longior: stigmata profunde bifida laciniis subulatis rubris.

Fructus . . . Deest in exemplari.

Habitat in Mexico et Peru. V. S. unicum exemplar apud D. de Jussieu. Observata fuit hæc planta atque delineata in regno Peruano a D. Josepho de Jussieu.

Duas icones nondum æri incisas conservat sæpius nec satis laudatus amicus meus A. Laur. de Jussieu, quarum altera est vivis coloribus expressa.

Explicatio fig. magnitudinis naturalis. a Flos expansus. b Petalum exterius. c Internerius maculis orbatum atque spectatum pagina superiori. d Idem inferne visus ut lamella conspiciatur.

505. FERRARIA UNDULATA. *Lin.* (Tab. CXC. f. 1.)

F. Petalis margine crispis, æqualibus, interioribus angustioribus: stigmatibus ciliaris.

Ferraria caule multifloro. *Murr. p.* 820. *Jacq. hort. t.* 63. *Lin. Sp. pl. tom.* 4. pag. 43.

F. Petalis margine crispis stigmatibus bifidis cucullatis. *Lamarck, Dict. ubi supra n.* 1.

Flos indicus e violaceo fuscus, radice tuberosa. *Ferr. Cult.* 168. t. 1. 171. *Rai, hist.* 1207.

Gladiolus indicus e violaceo fuscus radice tuberosa. *Moris. hist.* 2. p. 344. sec. 4. t. 4. f. 7.

Narcissus indicus flore saturate purpureo. *Rudb. Elys.* 2. p. 49. t. 9.

Iris stellata, cyclaminis radice pullo flore. *Barrel. ic.* 1216.

F. Foliis nervosis ensiformibus vaginantibus, petalis fimbriatis. *Burm. Act. N. C.* 1761. p. 109. t. 3. f. 1.

Moræa undulata scapo ramosissimo, foliis vaginantibus, carnis corolla crispa. *Thunb. diss. de Moræa p.* 14. n. 21.

Radix tuberosa solida subrotundo-compressa, fibrillis aliquot crassis.

Caulis plures teretes compressi subflexuosi foliosi, supra ramosi, sesquipedales.

Folia amplexicaulia, alterna, disticha, ensiformia, striata, inferiora sesquipedia-
lia, ultima brevia; limbus albicans.

Flores bini in summitatibus: horum alter pro spatha habet duo foliola arcte
amplexantia; alter vero propriam habet spatham teneram membranaceam.

Corolla flavescens maculis, punctisque variegata fuliginis, factida: cuius pe-
tala sex basi coalita sunt æqualis longitudinis, alternatim vero angustiora.

Staminum tubus albicans, punctis fuscis, stylum vaginans, terminatus apice
filamentis tribus brevissimis: antheræ ovatæ fusca incumbentes.

Germen triquetrum: stylus longitudine tubi: stigmata tria profunde bifida la-
ciniis apice ciliatis.

Fructus ut supra in caractere generico.

Habitat in India Orientali. *H. V. V. Colitur in R. H. P. floretque maio.*

Obs. *Commerzonius descripsit ac perfectissime delineandam curavit hanc plantam
nomine Veronia. Iconem vidi apud D. de Jussieu.*

Explic. fig. a Tubus staminum. b Capsula dehiscens. c Semen. d Germen, sty-
lus, stigmata.

P A R S X L V I.

D E S I S Y R I N C H I O. *Lin.* 1103.

C H A R A C T E R G E N E R I C U S S I S Y R I N C H I I.

Calyx communis: spatha diphylla, multiflora, valvulis acuminatis sæpe com-
pressis; acutis: partialis nullus.

Corolla: petala sex oblonga obovata patentia sæpe acuminata.

Staminum tubus erectus stylum vaginans, apice sustinens filamenta tria bre-
vissima: antheræ totidem ovato-oblongæ.

Germen inferum obovatum striatum: stylus longitudine tubi staminiferi: stig-
mata tria, sæpe reflexa.

Fructus: capsula ovato-trigona, trivalvis, trilocularis: semina plura globosa
nigra.

Obs. I. *Genus hoc differt a Galaxia spatha diphylla multiflora: a Ferraria;
petalis æqualibus et spatha diphylla multiflora.*

II. *Sisy. Narcissoides differt a congeneribus corollâ monopetalâ infundibuli-
formi.*

III. *Omnes Sisyryn. species sunt exoticæ, herbacæ, ex iridis familia: caulis in
quibusdam anceps, in aliis teres.*

S P E C I E S.

506. SISYRINCHIUM MICRANTHUM. (Tab. CXCI. f. 2.)

S. Radice fibrosa : caule ancipiti bipollicari : foliis alternis canaliculatis : floribus minimis.

Bermudiana graminea. *Jos. de Jussieu herb. et mss.*

Radix fibrosa brevis.

Caulis minimus filiformis utrimque alatus, ramosus.

Folia ensiformia canaliculata vaginantia, radicalia numerosa, caulina alterna.

Flores subtres, pedicellis capillaribus ex centro spathæ terminalis et longæ prodeutes, minimi.

Corollæ petala acuminata vix sesquilinearum.

Germen parvum globoso-triquetrum.

Habitat in Peru : examinatum ibi a D. Josepho de Jussieu. V. S. unicum exemplar apud eius nepotem

507. SISYRINCHIUM ANCEPS. (Tab. CXC. f. 2.)

S. Caule simplici ancipite sæpius aphylo : spatha floribus longiore.

S. Bermudiana. *Lin. var. 2. Sp. pl. tom. 4. p. 42.*

Bermudienne graminée : Sisyrinchium caule simplici alato, spathis inæqualibus flores superantibus. *Lamarck Dict. tom. 1. p. 408.*

S. Angustifolium. *Miller. Dict. n^o. 2.*

S. Cæruleum parvum, gladiato caule, virginianum. *Pluk. Alm. 348. tab. 61. fig. 1.*

Bermudiana graminea, flore minore cæruleo. *Dill. Elth. 49. t. 41. f. 49.*

S. Minus. *R. H. P.*

Radix fibrosa.

Caulis spithameus filiformis utrimque alatus, ita ut planus et anceps appareat, simplex atque sæpissime aphyllus.

Folia radicalia lineari-acuta, basi amplexicaulia : caulina, si dantur, amplexicaulia vaginantia carinata.

Flores 3-5 propriis pedicellis sustentati, prodeutes ex spatha, cuius folia valde inæqualia, alterumque floribus longius.

Staminum tubus corollæ brevior : antheræ luteæ oblongæ sulcatæ.

Corolla : petala sex ovato-oblonga, terminata apice setula : suntque intus cærulea, extus albicantia, in centro aurantia.

Stigmata reflexa.

Capsula nigricans : semina valvularum diaphragmati affixa utrimque tria.

Habitat in Virginia. H. Habui floridum mense iulio. Colitur in R. H. P.

Obs. *Hæc species est valde affinis sequenti, veruntamen semper duplo brevior, caulisque fere semper aphyllus, spathæque floribus longiores.*

f. Fructus dehiscens.

§ 08. SISYRINCHIUM BERMUDIANUM. *Linn.* (Tab. CXCII. f. 1.)

S. Caule ancipiti ramoso folioso ; spathis subæqualibus flore brevioribus. *Lamar. Dict. loco cit. n.º. 2.*

S. Bermudiana. *Lin. loco cit. Variet. ß Mill. Dict. n.º. 1.*

MORÆA bermudiana : scapo ancipiti, foliis distichis, floribus capitato-umbellatis, spathis membranaceis ? *Thunb. diss. de Moræa, p. 7. n.º. 5.*

S. Bermudiense floribus parvis ex cæruleo et aureo mixtis. *Pluk. Alm. 348. t. 61. f. 2.*

Bermudiana iridis folio, radice fibrosa. *Tournef. 388. Dill. Elth. 48. tab. 41. fig. 48.*

S. Maius. *R. H. P.*

Ex eadem radice fibrosa caules prodeunt numerosi pedales et amplius filiformes utrimque membrana instructi, ramosi foliosi.

Folia alterna ensiformia vaginantia, longa.

Spartha floribus brevior.

Reliqua ut in precedenti.

Habitat in insulis Bermudianis. ¶ Habui floridum mensibus maio, iunio et iulio. Colitur in R. H. P.

Explic. fig. a Capitulum floris. b Germen, stylus. B Genitalia aucta. c Anthera valde aucta. d Capsula. e Eadem dehiscens. f. Valvula in qua semina dissepimento sunt affixa. g Semen.

§ 09. SISYRINCHIUM GLANDIFLORUM (Tab. CXCII. f. 2.)

S. Radice bulbosa ; caule tereti : foliis striatis, floribus magnis.

Radix : bulbus tunicatus, fibrillis capillaribus basi coronatus

Caulis simplex teres (ad instar culmi graminici) simplex pedalis, nodis distinctus, apice floridus

Folia longissima, radicalia fere pedalia, caulina alterna vaginantia ensiformia striata, tres lineas lata, valde acuminata.

Spartha terminalis, foliis membranaceis cucullatis, altera alteram basi includente, subæqualibus acuminatis flore brevioribus, ex cuius centro successive prodeunt tres pluresque flores propriis pedicellis.

Corolla sesquipedalis lutea (in sicco petalis apice rotundatis.

Staminum tubus albicans corolla brevior : antheræ oblongæ, stigmatibus longiores.

Habitat in Peru. V. S.

§ 10. SISYRINCHIUM COLLINUM.

S. Scapo tereti, folio dependente, laciniis corollæ subæqualibus. *Thunberg. diss. de Moræa, p. 11. n.º. 13.*

Radix bulbosa, fibrosa, ovata, striata.

Scapus ramosus erectus multiflorus, glaber pedalis.

Rami alterni compressi, spathis involuti, glabri, uniflori, bipollicares ex eodem centro circiter tres inæquales.

Folium unicum ensiforme, scapo duplo longius, inferne vaginans, integerrimum striatum glabrum concaviusculum dependens.

Flores terminales in ramis solitarii.

Spatha bivalvis, pedunculos vaginans, lanceolata, longe acuminata concava striata glabra viridis pollicaris; valvulae subaequales.

Corolla exapetala erecta: laciniæ oblongæ obtusæ subaequales patentes, carneæ vel flavæ, extus linea nigra; inferne crassiores basi connatæ incarnatæ vel viridi-flavescentes, angustate: tribus exterioribus basi fovea nectarifera.

Filamenta tria, tota connata in cylindrum, corolla dimidio breviora: antheræ lineares emarginatæ, intus planæ, extus trisulcæ, flavæ, dente utrimque unico.

Germen inferum ovatum trisulcum glabrum: stylus trigonus trisulcatus, staminibus paulo longior, superne incrassatus flavescens: stigmata tria trigona subclavata, cucullato bilabiata: labio exteriori truncato emarginato: interiore bipartito laciniis acutis, brevibus inflexis.

Capsula oblonga trisulcata, sensim crassior, glabra, trivalvis, trilocularis, pollicaris.

Habitat prope Cap. B. Spei extra urbem copiosissime et alibi vulgaris: floret iunio et sequentibus mensibus: variat flore flavo et aurantiaco.

Obs. *Supra dicam descriptionem trans tuli ex citato opere. Planta est certe monadelphæ in qua reperiuntur characteres aliqui Galaxiæ, Ferrariæ et Sisyrinchii; quoniam vero spatha gaudet diphylla, atque petalis subaequalibus, ad hoc genus eam revoco, quamquam inter dubias species e quorum numero sunt sequentes.*

§ 11. SISYRINCHIUM NARCISSOIDES. (Tab. CXCI. f. 3.)

S. Caule tereti, radice fibrosa, foliorum vaginis inflatis, corollis infundibuliformibus nutantibus.

Sisyrinchium? *Comm. herb.*

Radix fibrosa, fibris latiusculis capillatis.

Caulis simplex teres pedalis, terminatus spatha diphylla multiflora.

Folia longissima angusta acutissima, caulem alternando vaginantia, vagina burisiformi.

Spathæ foliola striata alterum alium basi includens, ambo acuta florumque pedicellis breviora.

Flores 3-5 nutantes.

Corolla alba monopetala infundibuliformis: tubus longus subrubens, sensim dilatatus; limbo sexfido, laciniis lanceolatis apice setosis.

Staminum tubus, stylum vaginans, apice terminatus, filamentis tribus brevissimis: antheræ ovatæ luteæ.

Germen inferum ovoideum sextriatum: (Stylos tres setaceos dixit *Commerzonius*.)

Habitat in freto Magellanico. Observatum a Commers. V. S. communicatum a D. de Jussieu.

Obs. *Datur varietas egregia floribus intus et extus purpura intensa longitudinaliter striatis. Comm.*

512. SISYRINCHIUM PALMIFOLIUM. *Lin.* (Tab. CXCI. f. 1.)

S. Radice bulbosa; foliis radicalibus petiolatis nervosis ensiformibus.

Bermudiana palmæ folio, radice bulbosa. *Plum. mss. 3. t. 136. Tournef. 388.*

Burm. Americ. p. 35. tab. 46. f. 2.

S. Foliis ensiformibus nervosis. *Lin. Sp. pl. loc. cit. n° 3.*

Bermudienne nerveuse. *Lamarck. Dict. loco cit. n° 3.*

Radix est bulbus prolifer ex tunicis plurimis compositus intus candidis, ex quo prodeunt caules teretes, glabri, enodi nudi, sesquipedales, in cuius summitate reperitur spatha universalis ex duobus foliis composita, sæpe inæqualibus, ex qua tamquam ex vagina rami prodeunt floriferi.

Folia radicalia, plura sesquipedalia, sesquipollicem lata, utrimque acuminata, rigida, nervis 5-6-7 ornata, petiolo innixa inæqualis longitudinis at ipsi multo breviora.

Flores in summitatibus ramulorum numerosi, parvi, glumis membranaceis lanceolatis fascicularis distincti.

Corolla alba (liliaceam et pentapetalam dixit Plumierius!) Stamina incerta dixit cl. auctor, nunc 4, nunc 5: at ego in floris examine tria vidi lineam longa, basi supra germen coalita: antheræ oblongæ adnatæ, flavæ.

Germen certe inferum subtriangulare parvum basi acutum.

Stylus... Stigmata... Fructus... nihil de his Plumierius.

Habitat in insula Sancti-Dominici. P. S. apud D. de Jussieu.

Obs. *Cum dubio, ut dixi, ad Sisyrinchium reduco plantam, de cuius fructificatione licet adhuc dubitari: illam descripsi atque depinxi, potius ut innotescat quid restet viatoribus botanicis inquirendum, quam ut certi quidquam prodam. Potuit certe Plumierius inter stamina stigmata quoque numerare, qui ulterius dixit omnes fere flosculos abortivos esse.*

Explic. fig. a Summitas ramuli floridi. b Genitalia aucta.

M A N T I S S A I I I.

7. 15. SIDA PYRAMIDATA. (Tab. CXCIV. f. 1.)

Explic. fig. *A* Calyx. *B* Genitalia. *C* Fructus intra calycem. *D* Idem extra calycem. *E* Capsula.

39. SIDA ROTUNDIFOLIA. (Tab. CXCIV. f. 2.)

Explic. fig. *F* Fructus. *G* Capsula. *S* Semen. Addatur: *Tota planta tomentosa.*

56. SIDA STELLATA. Variat capsulis 5-6-7.

63. SIDA TERMINALIS. (Tab. CXCIV. f. 2.)

Explic. fig. *A* Fructus. *B* Capsula cum seminibus. *C* Semen.

79. SIDA REFLEXA. (Tab. CXCIV. f. 1.)

Explic. fig. *aa* Flores. *b* Capitulum ante expansionem. *c* Calyx. *d* Genitalia.

513. SIDA FÆTIDA. (Tab. CXCVI. f. 1.)

S. Caule erecto atropurpureo: foliis ovatis, cordatis, serratis, fœtidis.

Planta valde fœtida.

Caules erecti teretes atropurpurei, ramis erectis alternis subpubescentibus, sesquipedales.

Folia alterna, petiolis subæqualia, ab hisque sæpissime dependentia, crassiuscula tactuque mollia, cordata lobis inferioribus se regentibus, ovato-acuminata, serrato-dentata. Stipulæ tubulatæ, deciduæ.

Flores axillares, solitarii, pedunculis petiolo brevioribus, pilis aliquot quemadmodum et in petiolis.

Calyx ovato-globosus semiquinquefidus, parvus.

Corolla lutea petalis orbiculatis.

Staminum tubus brevis, apice coronatus filamentis brevissimis: antheræ reniformes (omnia lutea).

Germinum globosum 7-8 striatum: styli tot quot striæ, virides, recurvi: stigmata globosa.

Fructus figura germinis ex tot capsulis compositus quot fuerunt styli: istæ sunt monospermæ. Semina reniformia.

Habitat in regno Peruano prope Limam. *V. V.* in *R. H. P.* mense augusto.

Obs. *Ad S. crispam accedit habitu, at fœtor faciesque tetra a congeneribus eam*

distinguit; quam reputo eandem cum illa de qua sermonem feci in prima dissertatione pagina 31 ad calcem Sida crispæ.

Explic. fig. *a* Germen. *b* Idem auctum. *c* Tubus staminifer. *d* Idem auctus. *e* Petalum. *f* Fructus. *g* Capsula. *h* Semen.

514. SIDA OVATA. (Tab. CXCVI. f. 2.)

S. Caule prostrato ramoso: foliis ovatis cordatis crenatis: floribus axillaribus solitariis pedunculatis.

Caules filiformes rubescentes prostrati, ramosi subtomentosi pedales et amplius.

Folia alterna petiolis breviora, cordato-ovata, crenata, utrimque viridia, fere glabra. Stipulæ subulatæ parvæ patentēs.

Flores solitarii axillares longitudine fere petiolorum.

Calyx turbinato-pentagonus, laciniis acuminato setosis.

Corolla parva patens lutea, petalis emarginatis.

Styli quinque totidemque capsulæ monosperma.

Habitat in Insula Sancti-Dominici. V. floridam in R. H. P. mense julio.

Obs. *Hæc planta est eadem cum illa de qua verba feci in prima dissertatione n^o. 10. ad calcem Sida pilosæ, a qua diversa videtur: etenim tota est fere glabra, foliaque habet magis accedentia ad formam orbicularem.*

190. PAVONIA TYPHALÆA. (Tab. CXCVII.)

Obs. *Plantam reperi in herbario D. de Jussieu, atque figuram inter nonnullas quæ sine ordine existunt ad calcem tertii voluminis mss. Plumieri, ex quibus et iconem meam et descriptionem erui.*

Caules teretes ramosi tomentosi.

Folia utrimque acuminata, serrata, semipedem longa, uninervia, inferne glauca, desuper viridia, petiolis tomentosis multoties longiora, atque utraque pagina punctata, quorum puncta sunt pili stellati minimi. Stipulæ lanceolatæ.

Flores terminales capitati, stipulis stipati.

Ambo calyces semiquinquefidi persistentes.

Corolla lutea, calyce paulo maior.

Staminum tubus petalis brevior, apice terminatus filamentis brevissimis: antheræ reniformes.

Germen globosum: stylus simplex apice octofidus stigmatibus nigricantibus in sicco. (Linnaeus dixit stigmata decem.)

Fructus: capsulæ quinque in globum adproximata, unaquæque terminata aristis tribus conniventibus hamatis.

Semen unicum.

Habitat in Insula Sancti-Dominici, ubi reperit D. Desportes.

Expl. fig. *a* Calyx exterior. *b* Interior. *c* Genitalia. *d* Germen, stylus, stigmata; aucta. *e* Stamina aucta. *f* Corolla expansa. *g* Fructus intra calyces. *h* Idem extra ipsos. *i* Capsula. *k* Semen.

Obs. *Conserventur synonyma adducta in tertia dissertatione n^o. 190, atque*

addatur quod reperi in herbario D. Desportes. Anonymos floribus conglobatis semine hordaceo.

199. PAVONIA PRÆMORSA.

Exemplar siccum accepi a D. Jacquino, quod idem omnino est cum Pav. cuneifolia: quare numeri 198 et 199 eandem speciem sistant.

315. PAVONIA LEPTOCARPA. *Lin. Supp. inter Urenas.*

P. Foliis lanceolatis serratis, calycibus pentaphyllis.

Urena foliis lanceolatis serratis. *Linn. Supp. p. 308.*

Frutex decempedalis, ramis teretibus.

Folia alterna petiolata remota lanceolata serrata.

Flores terminales glomerati sessiles capitati.

Calyx exterior foliolis quinque lanceolatis: interior minor foliolis totidem.

Corolla magnitudine vix ranunculi acris: cuius petala oblonga calyce duplo longiora.

Stamina monadelphica petalis non longiora.

Germen subtrotundum: styli quinque: stigmata simplicia.

Capsula subtrotunda aequalis, superne cincta mucronibus quindecim, quinquelocularis vel discedens quinque partibus. Semina oblonga solitaria.

Habitat in Surinamo. C. G. Dahlberg. H.

Hæc Linnæus in Supplemento loco citato, ubi dixit hanc plantam mediam esse inter Urenas et Hibiscos, re tamen vera nihil ipsi cum Hibisco commune. Ipsi genus est determinatu difficile, quamquam ad Urenam et Pavoniam accedat; ex fructu vero, Pavonia malo quam Urena adnumerare: in Urena enim capsula numquam sunt mucronata sed echinata, aristæque in singulis capsulis numerosa, numquam definita ut in Pavonia speciebus spinosis quarum capsula tribus spinis instruuntur. Consulantur characteres utriusque generis.

250. HIBISCUS ESCULENTUS.

In herbario D. Vaillant exstat planta huic affinis, quæ ab ipso describitur:

Ketmia Ægyptia vitis folio, parvo flore. Additque synonyma: Alcea indica parvo flore. C. B. Pinax. Alcea Ægyptia. Clus. hist. 27.

Folia sunt dentata atque profunde partita in 3-5 lobos.

Caulis herbaceus.

Calyces decidui: exterior ex pluribus foliolis lanceolatis villosociliatis; interior tubulosus apice quinquedentatus.

Capsula pyramidata hispida sesquipollicaris: loculamentis polyspermis 6-7. Semina subglobosa nigra.

252. HIBISCUS SABDARIFA. (Tab. CXCVIII. f. 1.)

Flores subsessiles.

Calyx exterior monophyllus crassus basi turbinato-hemisphæricus, terminatus laciniis sub-12 crassis rubris subulato-triquetris; interior maior, semiquinque-

- fidus, luteus, laciniarum limbo et costa purpureis: fructifer saturate ruber, auctus.
- Corolla calyce duplo maior, campanulato-patens, petalis dilute flavis, tinctisque colore roseo dilutissimo: horum unguis macula ornantur rubra.
- Staminum tubus brevis purpureus, parce filamentosus: antheræ flavæ parvæ.
- Gerimen ovatum: stylus simplex: stigmata quinque globosa saturate purpurea, et subtomentosa.
- Fructus calyce interiori tectus, estque capsula ovata 5-locularis, loculis polyspermis.
- Floruit in R. H. P. mense julio. V. V.*
- Obs. *Folia sunt uniglandulosa.*

516. HIBISCUS MILITARIS. (Tab. CXCVIII. f. 2.)

H. Foliis serratis hastatis acutissimis, floribus magnis pulcherrimis: petalis bifidis.

Tota planta glaberrima.

- Caules teretes glabri tripedales, simplicissimi.
- Folia alterna distantia subcordata hastata, lobo medio longissimo, acutissimo, serrata, petiolis paulo longiora. Stipulæ subulatæ longæ arcuato-erectæ deciduæ.
- Flores axillares et terminales pedunculis crassis, petiolo erectis, subæqualibus.
- Calyx exterior ex 12-16 foliolis longis linearibus acutis, angustis: interior paulo maior semiquinquefidus laciniis quinquenervis.
- Corolla magna campanulato-patens extus purpurea, fundo saturatio, limbo albicante: cuius quinque petala sunt bifida præmorsa, venisque purpureis protuberantibus ornata.
- Staminum tubus albicans corolla brevior: antheræ reniformes rubescentes.
- Gerimen ovatum: stylus simplex filiformis, tubo longior, apice exerto quinquefido, laciniis revolutis: stigmata globoso-compressa villosa, dilute rosea.
- Fructus.
- Habitat in Ludoviciana. H. Habui floridum ultimo augusto.*
- Obs. *Collocari debet hæc species post hib. pentacarp. cui affinis n^o. 205.*

400. GERANIUM PILOSUM. (Tab. CIC.)

417. STERCVLIA PLATANIFOLIA.

- Flores paniculati, paniculis terminalibus maximis ramosis aphyllis: in ramulorum extremitatibus flores turmatim, breviter pedunculati, qui ante expansionem sunt globulosi, tomentoque brevi rufescentes.
- Calyx oblongus profundissime partitus in quinque lacinias lanceolatas versus pedunculum revolutas, trium linearum longas, semilineam latas: prope basin internam cavam saturate kermésinas, dehin glauco rubentes.
- Ex harum centro albo, stipes assurgit longitudine calycis, versus apicem roseus, atque coronatur globulo genitalium, in quo existunt antheræ 15 oblongæ striatæ luteæ subsessiles ad partem exteriorem et terminalem stipitis.

Flores sunt, perfecti, aut imperfecti : in illis ex antherarum centro et stipitis apice germen adurgit conicum quinq̄sulcatum roseum, cuius stylus simplex sensim angustatur, atque apice recurvo terminatur stigmatibus quinque globulosis minimis.

Imperfecti vero intra antherarum globulum germen effætum fovent minimum quinq̄sulcatum.

Floruit hæc arbor iulio et augsto in R. H. P. Fructum nullum dedit.

Obs. *Tempore siccissimo flores imperfectos protulit, qui primo obtutu mares videbantur : pluit deinde copiosissime initio augusti, atque flores perfectos hermaphroditos omnes dedit. Quare fieri potest arborem hermaphroditam esse, atque humiditatis defectu tribuendum, si flores imperfectos initio protulit, in quibus germen exsiccabatur antequam debitam magnitudinem attingeret.*

Explic. tabulæ 145 in qua summitas arboris repræsentatur magnitudine naturali multoties minor. *a* Flos imperfectus. *b* Perfectus magnitudine naturali. *c* Semen. *d* Germen auctum. *e* Genitalia aucta. *f* Anthera multoties aucta.

517. STERCULIA CARTHAGINENSIS.

S. Foliis semiquinque lobis, floribus dodecandris.

Helicteres aperala foliis semiquinquelobis floribus decandris apetalis. *Jacq. Amer. p. 238.*

Arbor elegans quadraginta pedes alta.

Folia semiquinqueloba, lobis ovato-subrotundis, acutis, integerrimis, facie glabra, dorso subvillosa, plusquam pedalia, numerosa : petioli teretes novempollicares.

Flores fœtidissimi paniculati, paniculis laxis magnis numerosis terminantibus ramulos.

Calyx sordide flavescens cum maculis purpureis, monophyllus campanularus, amplissimus, patens, semiquinquefidus, laciniis ovato-acutis, semireflexis extus villosis.

Stamina : filamenta circiter quatuordecim subulata brevissima ad basim germinis receptaculo inserta : antheræ subrotundæ didymæ.

Germen subrotundum quinq̄sulcatum, insidens receptaculo filiformi recurvo, calyce fere duplo breviori : stylus subulatus reflexus longitudine germinis : stigma capitatum obsolete quinq̄fidum.

Habitat in Carthagensæ sylvis, Camajon duro, vulgo dicta. H. Floret mensibus maio et iunio.

Planta mihi ignota, ex descriptione tamen a Jacquino tradita ad sterculiam referenda videtur.

432. BOMBAX GLOBOSUM.

Folia sunt glaberrima sæpe septenata, foliolis inæqualibus media longiore, inferioribus brevioribus. Gossypium rufescit. Calyx persistens cyathiformis coriaceus apice quinq̄crenatus : flores fasciculati pedunculis crassis, duarum linearum longis.

518. *Gossypium eglandulosum*.

G. Caule villosa : foliis quinquelobis eglandulosis : lobis tribus oblongis acuminatis.

Hæc planta, quæ initio septembris florebat in Reg. Hortu Parisiensi, valde affinis est *Gossypio hirsuto* n^o. 448, a quo differt defectu glandularum, quæ nullæ sunt in foliorum nervis quemadmodum et in calycibus : horum exterior est magnus, segmentis profunde cordatis, apice tri-quinquedentatis : corolla est flava calyce paulo longior, petalis quinque in campanulam convolutis, basi maculatis.

Stigmata tria.

Hæc ergo species poterit fortasse esse eadem cum *Goss. herbaceo* Linnæi, cui folia sunt quinqueloba, subtrus eglandulosa.

E R R A T A.

Pag. 310, n^o. 444, glandulosis, *lege* eglandulosis.

Pag. 311, n^o. 445, *Mierantum*, *lege* *Micranthum*.

Pag. 322, *lin.* 11, acutæ, *lege* acutæ.

Pag. 326, n^o. 471, involucrium-fidum, *lege* involucrium trifidum.

Pag. 355, n^o. 490, filiorum, *lege* foliorum.

Pag. 344, n^o. 513, tubulatæ, *lege* subulatæ.

EXTRAIT des Registres de l'Académie Royale des Sciences, du 3
septembre 1788.

Nous avons examiné, par ordre de l'Académie, une sixième dissertation latine et botanique de M. l'Abbé CAVANILLES sur quatorze genres de plantes qui ont tous le caractère commun de la réunion des filets, des étamines, et font conséquemment partie de la Monadelphie de Linné.

Dans ce nombre quatre servent à compléter la famille des Malvacées, dont M. Cavanilles a examiné tous les autres genres dans ses précédentes dissertations; quatre autres tiennent le milieu entre les Malvacées et les Tilleuls; deux appartiennent à l'ordre des Plaqueminiens, un à celui des Câpriens; et trois, bien différents des précédents, constituent une section particulière dans l'ordre des Iridées.

Les quatre genres de l'ordre des Malvacées sont le *Gossypium* ou Coton, le *Waltheria*, le *Malochia* et l'*Urena*; l'auteur met dans leur description et leur examen le même soin que dans ses observations précédentes, et il rapporte sous ces genres trente espèces, dont onze sont nouvelles, ou n'étoient pas encore connues des Botanistes.

Les quatre suivants, voisins des Tilleuls, sont le *Camelia*, le *Gordonia*, le *Mehernia* et l'*Hermannia*, quatre espèces appartenant aux deux premiers genres, et qui étoient déjà connues; mais sur vingt-trois espèces rapportées aux deux seconds et mentionnées dans cette dissertation, six sont nouvelles, et quelques autres, connues imparfaitement, sont maintenant fixées.

Cinq espèces déjà connues composent les genres de l'*Halesia* et du *Styrax*, tirés de l'ordre des Plaqueminiens, et celui du *Morisonia*, voisin des Câpriens. L'auteur a examiné avec soin leurs caractères, sur-tout ceux des deux premiers. Trois genres de l'ordre des Iridées, qui terminent cette série, comprennent douze espèces, dont quatre nouvelles. Ces genres sont le *Galaxia*, le *Ferraria* et le *Sisyrinchium*; ce dernier sur-tout est examiné d'une manière très détaillée, et offre trois espèces inconnues.

Toutes ces plantes, au nombre de soixante et quatorze, sont pour la plupart dessinées par l'auteur et gravées dans trente-cinq planches, exécutées comme celles des dissertations précédentes. L'auteur termine ce travail par un supplément à ses premiers ouvrages, contenant quelques nouvelles espèces des genres précédemment décrits; savoir, deux *Sida*, un *Pavonia* et un *Hibiscus*. Il y joint des descriptions ou des figures plus exactes de onze autres espèces de différents genres, qu'il a eu occasion de mieux connaître; et les plantes de ce supplément composent six nouvelles planches, qui portent à quarante-un le nombre compris dans cette dissertation.

Ce nouveau travail nous fait désirer que l'auteur continue à s'occuper suc-

cessivement de l'examen de diverses familles de plantes ; et nous pensons que sa dissertation mérite , au même titre que les précédentes , d'être approuvée par l'académie et imprimée sous son privilege.

Au Louvre , le 3 septembre 1788. Signés , DE JUSSIEU , DE LAMARCK.

Je certifie le présent Extrait conforme à l'original et au jugement de l'Académie. A Paris , ce 17 septembre 1788.

Signé , le Marquis DE CONDORCET.



Fig. 1.

Fig. 2.











B

A



A











Fig. 1.

Fig. 2.





Fig. 1.

Fig. 2.

1. MELOCHIA PYRAMIDATA.

2. MELOCHIA TOMENTOSA.





Fig. 1.



Fig. 2.





Fig. 1.

Fig. 2.



Fig. 1.

Fig. 2.

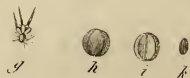

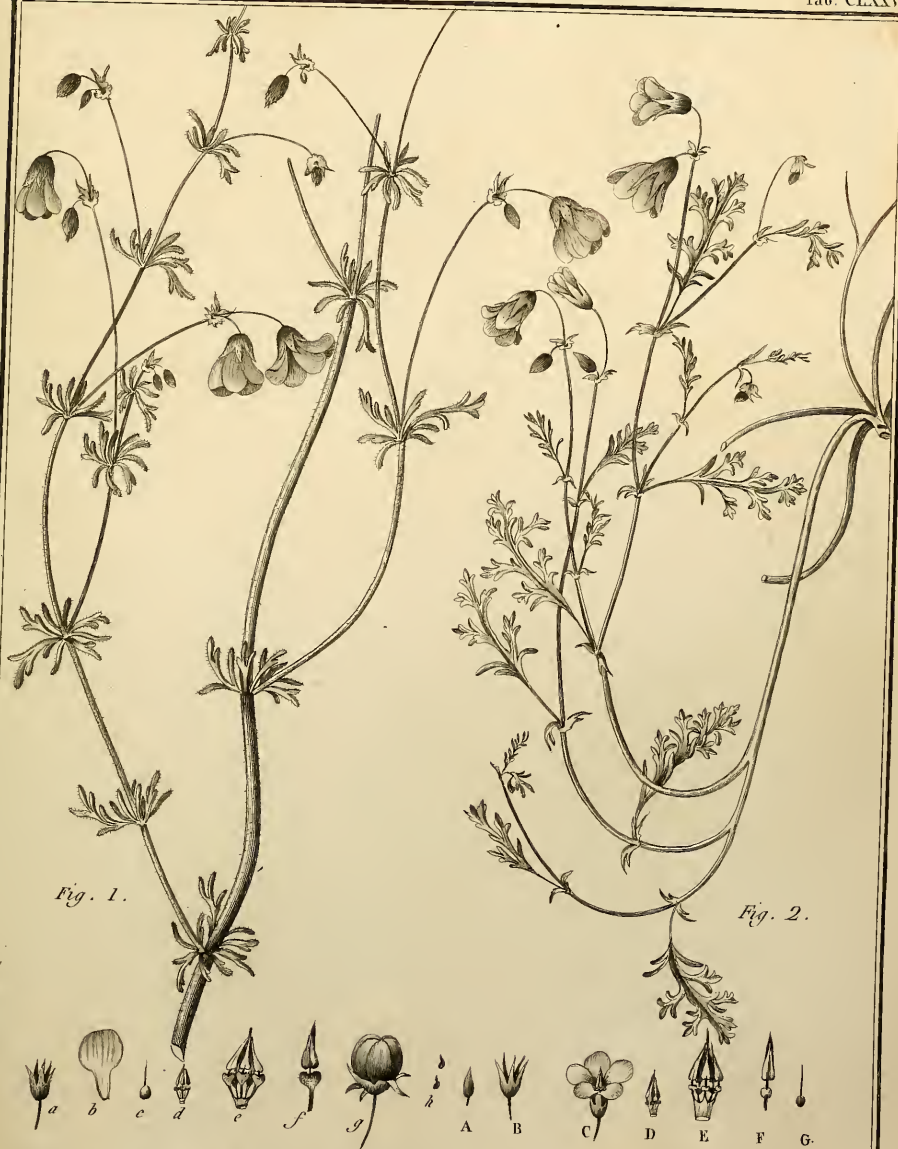

Fig. 1.

Fig. 2.





Fig. 1

Fig. 2.

Fig. 3.





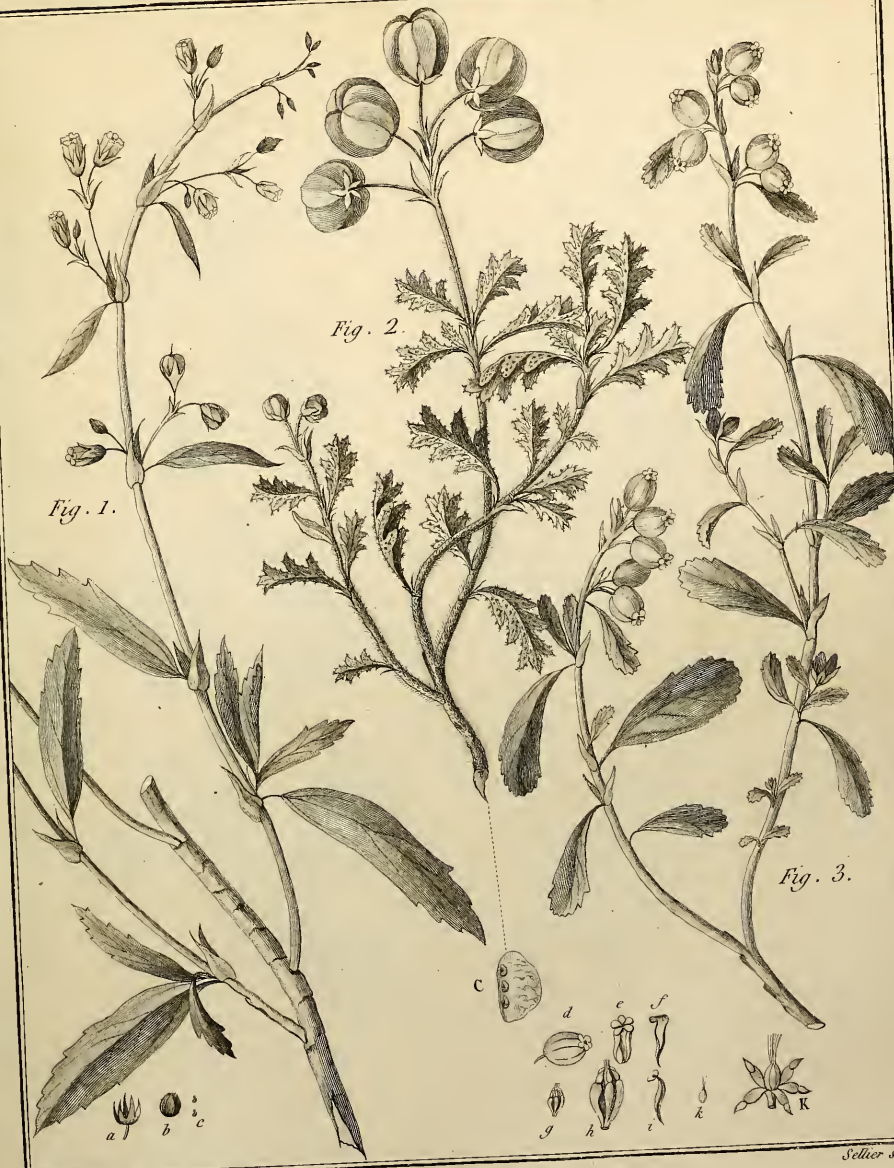





Fig. 1.





Fig. 1.

Fig. 2.









GALAXIA ovata.



GALAXIA graminea.

Fig. 4.

GALAXIA obseura.



Fig. 1.



GALAXIA graminea.



Fig. 2.

GALAXIA ovata.



Fig. 4.

GALAXIA obscura.

Fig. 1.

Fig. 2.









a

b

c







Fig. 2.

Fig. 1.



Fig. 1.

Fig. 2.





Fig. 1.

Fig. 2.





Fig 1.

Fig 2.

SEPTIMA
DISSERTATIO
BOTANICA,

Quatuordecim genera monadelphia continens,
24 tabulis accurate delineata.

AUCTORE ANTONIO IOSEPHO CAVANILLES HISPANO-VALENTINO,
SCIENTIARUM UPSALENSIS ACADEMIAE SOCIO, etc.



PARISIIS;

APUD FRANCISCUM AMB. DIDOT.

M. DCC. LXXXIX.

CUM APPROBATIONE ET PRIVILEGIO REGIAE SCIENTIARUM ACADEMIAE.

S E P T I M A
DISSERTATIO BOTANICA.

*Quatuordecim genera monadelphia continens,
24 tabulis accurate delineata.*

P R Æ F A T I O.

QUÆ Linnæus in Monadelphia descripsit genera, fere omnia hucusque tradidi novis stirpibus aucta, atque generibus novem. Nunc vero perstringam illa quæ quamquam diversa a Malvacearum familia, Monadelphia tamen observavi. Horum magna pars fuit cognita Linnæo, de quibus egit in suis operibus: verum nescio qua de causa, a debita classe avulsa per reliquas disseminavit, eoque maxime quod in plurimis ipse stamina vidit coalita in unum corpus. Qui enim Meliæ aut Turræe tubum antheriferum observent, Monadelphia ipsa fatebuntur: nihil equidem ad huius classis essentiam refert, quod antheræ adhareant internæ aut externæ superficiei tubi; sed dumtaxat quod earum sustentacula, aut filamenta si adsint, in unum corpus coeant. Tubi ulterius aut urceoli staminiferi longitudo aut brevitudo nihili ducenda est in classe determinanda. Quam ob rem si *Hermannia*, *Connarus* atque *Melochia* Monadelphia putantur, potiori titulo alia plurima illis adnumerari debent. Horum ergo 14 in hac dissertatione elucidanda sumpsi: fructificationis systema in singulis generibus ira delineavi, ut primo intuitu omnia conspiciantur, quibus indiget et delectatur botanicus: tabulas ulterius adeo nitidas sisto, quantum summa cura perficere potui. Si seprima hæc Dissertatio Botanicis grata foret, brevi tempore octavam dabo de *Erihroxilo*, et *Malpighia*, quas citissime nona sequetur, in qua de *Banisteria* et affinis agam; paratas enim habeo atque numeris omnibus absolutas. Nunc passifloræ pulcherrimum genus absolve, quod decimam efformabit dissertationem.

Parisiis die 4 martii anni 1789.

S T R I G I L I A.

C H A R A C T E R G E N E R I C U S.

- Calyx monophyllus, ovato-rubulosus, apice quinque-crenatus.
 Corolla monopetala usque ad calycem quinquepartita, laciniis linearibus, conniventibus?
 Stamina: filamenta decem linearia angustissima longitudine fere corollæ, basi coalita: antheræ adnate ad superficiem internam filamentorum, pilosostellatæ.
 Germen pyriforme superum: stylus trigonus longitudine staminum: stigmata tria exserta globosa coalita.
 Fructus: ex embryonis anatome videtur capsula sexiocularis, seminibus solitariis.
 Obs. *Ab antheris strigiliformibus STRIGILIAM dixi.*

519. STRIGILIA RACEMOSA. (Tab. CCI.)

S. Ramis tomentosis: foliis ovatis integerrimis subtus tomentosis: floribus racemosis.

Caulis arboreus? cuius rami tomentosi, rufi.

Folia alterna, ovata, integerrima, supra glabra, subtus tomento rufescentia, uninervia, nervo ramoso, venisque reticulata: petioli crassi, breves.

Flores racemosi, racemis axillaribus: flos quilibet pedicellatus pedicello infra unibracteolato, versus medium unisquamuloso.

Calyx tomentosus, parvus.

Corolla (quam semper vidi clausam in sicco) est calyce triplo longior et coriacea.

Staminum urceolus terminatur interne innumeris pilis rufis.

Reliqua ut supra in caractere generico.

Habitat in Peru, observata a Josepho de Jussieu. V. S. J. communicatam ab huius nepote, qui in suis generibus Tino adiicit. Planta ulterius in patria examinanda, ut perfecte cognoscatur.

Explic. tabulæ.

a Flos integer. *b* Stamina intus spectata. *c* Eadem situ naturali cum stigmatibus exsertis. *d* Urceolus staminum. *e* Germen, stylus, stigmata. *E* Eadem aucta. *f* Germinis valde aucti sectio. *g* Corolla expansa. *h* Tria stamina aucta, extus spectata. *i* Eadem intus visa.

S A N D O R I C U M.

C H A R A C T E R G E N E R I C U S.

Calyx monophyllus apice quinquedentatus.

Corollæ petala quinque linearia patula, basi tubi staminiferi adfixa.

Staminum tubus erectus, longitudine corollæ, apice decedentatus: antheræ decem basi internæ interiori dentium adfixæ.

Germen globosum, superum: stylus simplex apice globoso-sulcatus: stigmata decem brevissima, revoluta.

Fructus: drupa spherica pomiformis, fæta nucibus quinque ovato-compressis; apice acutis, basi bivalvibus, monospermis.

Semina amygdalina, hilo arcuato.

52c. SANDORICUM INDICUM. (Tab. CCII, CCIII.)

S. Foliis ternatis ovatis cuspidatis alternis: floribus axillaribus racemosis.

Sandoricum. *Rumph. Amb.* 1. p. 167. tab. 61.

Hantol. *Rai. hist.* 3. *plant. Luzonens.* pag. 54. n^o 9. *Camelli tab.* 136. *inedita apud D. de Jussieu.*

Caulis arboreus, cuius cortex cinereus et glaber; lignum vero, centrale præsertim, rubrum; huiusque odor aromaticus rosmarinum referens.

Folia alterna, longe petiolata, ternata: petiolus communis tomentosus, canaliculatus, basi incrassatus, quatuor pollices longus, in cuius summitate exstant duo folia opposita subsessilia, inter quæ tertium assurgit, petiolo bipollicari sustentatum. Hæc sunt ovata cum acumine, integerrima, uninervia, nervo ramoso, supra glabra, subtus tomentoso ferruginea. Stipulæ nullæ.

Flores parvi racemosi: racemis axillaribus semi-pedalibus, ramulisque alternis multifloris.

Calyx monophyllus urceolatus.

Tubus staminum rubescens.

Fructus initio acidus, deinde alliaceus, cuius caro tenera albicans.

Habitat in Philippinis, Molucis, et passim in India Orientali. H. V. S. *apud DD. de Jussieu et Lamarck.*

Obs. I. *Plantam delineatam tab. 202. secundum exemplar Jussieuanum communicavi D. de Lamarck, qui humanissime mihi fructum ostendit, huiusque prima delineamenta Sonneratiana, dixitque illam esse SANDORICUM Rumphii, sequè de eadem in Dictionario encyclopedico acturum esse nomine HANTOL, ubi et meam floris explicationem additurum. Ut ergo Botanici possideant huius generis fructificationem omnibus numeris absolutam, tabulam 203. delineavi.*

II. *Ioannes Raius loco citato in descriptione plantæ a patre Georgio Camello*

communicata dixit : HANTOL Indis, Hispanis SANTOR. Arbor alta est et vasta, trifolia. . . . Flores perpusilli, bene olentes, subflavi, ex quinque petalis, et calyculato fructus rudimento constantes, racematim congeruntur. Poma magnitudine, figura, qualitate, sapore, et colore *Cytonia* ementiuntur, verum minus lanuginosa. In eorum ineditullio quatuor aut sex fusca, cornea, magnitudinis maiorum favarum ossa, membrana tenaci cooperta, et carne alba, mollecula, grate acida, tomento inhaerente obvoluta. Ex hac *Rob* grati soporis, *Rob* mororum vices gerens paratur. Ex succo vero *pomi*, syrupus qui *Cytoniorum* substituitur. Poma de reliquo passim et copiose saccharo condita pro bellariis asservantur.

Huius plantæ nomen ab Hispanis datum, *Santor* scilicet, ternatensi congruit, quod juxta Rumphium loco citato est Santul, et Sontoor.

Tabularum explicatio 202. *a* Flos magnit. naturali. *b* Calyx. *c* Staminum tubus auctus, sectus, et intus spectatum ut antheræ conspiciantur. *d* Stylus, stigmata. *e* Stigmata. *f* Germen.

Tab. 203. *a* *b* Fructus secundum Sonneratium. *c* Nucleus quem vidi magnitud. natur. *d* Idem deliscens. *e* Amigdalum hilo unitum, *f* Hilum separatum ab amigdalo *g*.

T U R R Æ A. *Lin.* 574.

CHARACTER GENERICUS.

Calyx monophyllus, campanulatus, quinque-dentatus, persistens.

Corolla pentaperala, petalis longissimis linearibus.

Staminum tubus longus stylum vaginans, apice in decem lacinias acutas partitus: antheræ decem oblongiusculæ cum acumine, ad laciniarum ortum internum sessiles.

Germen ovatum superum. Stylus filiformis tubo paulo longior: stigma clavatum, nonnihil rugosum.

Fructus (ex Linnæo) capsula subrotunda pentacocca valvulis longitudinaliter dehiscentibus. Semina bina reniformia.

Obs. *Tur. lanceolata variat antheris* 11.

521. TURREÆA GLABRA. (Tab. CCIV.)

T. Foliis ovato-lanceolatis glabris acutis: petalis longissimis glabris.

Caulis arboreus aut frutescens? cuius cortex cinereus, rugosus; rami vero suberecti inordinati, ut plurimum alterni.

Folia ovata, aut lanceolata, acuminata, integerrima, glabra, alterna, petiolis multoties longiora. Stipulæ nullæ.

Flores in summis ramis foliis immixti, magni, pluresque ex eodem puncto; cavo, squamoso prodeuntes.

Calyx brevis, denticulis acutis.

Corolla in sicco pallide rubens, petalis bipollicaribus linearibus apice nonnihil dilatatis.

Staminum tubus corolla brevior, antheræ tetragonæ.

Reliqua ut in char. generico.

Habitat in Madagascar. H. V. S. apud D. de Jussieu in herb. Commers.

Explic. fig. *a* Petalum. *b* Calyx cum tubo antherifero. *c* Tubus longitudinaliter sectus et expansus ut interiora conspiciantur. *d* Germen, stylus, stigma. *e* Anthera. *F* Eadem aucta. *F* Eiusdem sectio.

§ 22. *TURRÆA TOMENTOSA.* (Tab. CCV. f. 2.)

T. Foliis ovatis integerrimis tomentosis : petalis longissimis villosis.

Tota planta tomentosa.

Folia alterna, ovata, integerrima, uninervia, tomentosa, mollia, petiolis triplo longiora. Stipulæ nullæ.

Flores axillares? (sic ex cicatricibus coniciendum videtur) subsessiles terni aut plures prodeuntes ex receptaculo communi calyciformi multidentato.

Calyx ut in præcedenti, attamen tomentosus.

Corolla longior adhuc quam in præcedenti, rubens, extus villosa.

Reliqua ut in præcedenti.

Habitat in Madagascar. H. V. S. cum præcedenti.

§ 23. *TURRÆA LANCEOLATA.* (Tab. CCV. f. 1.)

T. Foliis alternis lanceolatis coriaceis glabris : pedunculis axillaribus subbifloris.

Caulis frutescens? cortice griseo tectus; rami virgati.

Folia alterna, lanceolata, subcoriacea, nitida, integerrima, uninervia, inferne pallida, sustentata petiolis brevibus. Stipulæ nullæ.

Flores axillares, pedunculis uni aut bifloris.

Calyx ultra medietatem quinquepartitus, laciniis subulatis.

Corollæ petala flavescencia, basi subcoccinea, linearia, tubo antherifero breviora.

Tubus hic oblongus, in medio ventricosus, apice 10-11-fidus : antheræ ovato-acutæ 10-11.

Germen tomentosum : stylus filiformis : stigma capitato-acutum.

Fructus tomento rufo tectus. (Inchoatum vidi.)

Habitat in Madagascar observata a Commersonio. H. V. S. communicatam a D. Thouin.

Explic. fig. *a* Germen, stylus, stigma. *b* Apex tubi sectus.

§ 24. *TURRÆA VIRENS.* *Lin. Sp. Pl. pag. 271.*

Arbor saturate virens, facie quisqualis. Folia alterna, petiolata, elliptico-lan-

ceolata, integerrima, emarginata, lævia, subtus pallidiora. Petioli brevissimi. Stipulæ nullæ. Flores laterales, axillares, flavi, congesti in spicam minimam, foliis aliquot parvis intersincti.

Habitat in India Orientali. H. Konig. apud Linnæum ex quo desumpsit descriptionem plantæ mihi ignotæ.

T I C O R E A. *Aublet. 689. Tab. 277.*

CHARACTER GENERICUS.

Calyx monophyllus, minimus, quinque-dentatus, denticulis acutis.
 Corollæ petala quinque, unguibus longissimis in tubum coalitis, disco insertis : limbus parvulus, lobis ovatis reflexis.
 Stamina tubus tenuis, membranaceus, disco insertus, apice quinque-cuspidatus. Antheræ totidem oblongæ biloculares.
 Germen subrotundum quinque-sulcatum minimum depressum. Stylus longus : stigma crassiusculum subrotundum.
 Fructus : capsula quinquelocularis.
 Semina

525. TICOREA FÆTIDA. *Aublet. (Tab. CCVI.)*

T. Caule fruticoso : foliis alternis trifoliatis; floribus corymbosis, terminalibus.

Tota planta fætida.

Caulis fruticosus decempedalis; cortex viridis glaber : lignum fragile : ramifoliosi.
 Folia alterna trifoliata : foliolis ovato-acutis glabris; quorum petiolus communis 6-8 pollicaris.
 Flores terminales ad folii axillam corymbosi : pedunculus communis pedalis; apice ramosus; et in ramulis flores alterni.
 Calyx viridis.
 Corolla alba, petalis longitudinaliter concavis.
 Germen circumdarum disco, cui affixus est tubus antheriferus.
Habitat in Sylvis CAUX. Floret mense februario. H.
 Obs. *Planta mihi ignota : quæ præcedunt et figura mutuata sunt ex Aubletii opere.*
 Expl. fig. a. Calyx. b Idem expansus in cuius centro est discus. c Corolla. d Petalum. e Tubus antheriferus sectus longitudinaliter. f Anthera separata. g Discus in quo germen, stylus, stigma. h Discus cum germine.

M E L I A. *Linn.* 576.

C H A R A C T E R G E N E R I C U S.

Calyx monophyllus parvus, profunde quinquefidus.

Corollæ petala quinque, linearia, carinata, patentia, longa.

Staminum tubus cylindricus erectus, corolla paulo brevior, apice partitus in 20 lacinias breves; stylum vaginans, atque basi clausa germen includens: antheræ decem ovatæ, parvæ, inter singulas binas lacinias interne adfixæ, quarum quinque alternæ paulo altiores.

Germen subovatum, insidens receptaculo nonnihil concavo: stylus cylindricus longitudine tubi: stigma capitatum, valvulis quinque conniventibus.

Fructus: drupa ovata, continens nucem subovatam, quinque-sulcatam, quinque-locularem; loculis monospermis.

Semina ovato-oblonga nigricantia, nitida.

526. MELIA AZEDARACH. *Lin.* (Tab. CCVII.)

M. Foliis bipinnatis. *Lin. Sp. pl. t. II. pag. 271. n^o. 1.*

M. Foliis decompositis. *Hort. Cliff. 161. Roy. Lugd. 461.*

Azedarach. *Dod. Pempt. 848. Burm. Zeyl. 40. Herm. Lugdh. 652. Rai. Hist. v. 1546.*

Arbor fraxini folio, flore cœruleo. *Bauh. pinax. 415.*

Azadirachta indica, foliis ramosis minoribus, flore albo subcœruleo purpurascente maiore. *Comm. hort. 1. p. 147. t. 76.*

Azedarach semper virens et florens. *Tournef. inst. 616.*

Azedarach bipinnè. *Lamarck Dict. t. I. p. 341.*

Caulis fruticoso-arborescens, 8-10 pedes hic in Europæ hortis altus, ramosus, glaber ut et tota planta.

Folia alterna, bipinnata cum impari, foliolis oppositis ovato-acutis, serratis, serraturis quandoque incisus, obtusis: nullæ stipulæ.

Flores paniculati versus apicem ramulorum; paniculis axillatibus, solitariis, longis.

Corollæ petala intus dilute rosea, extus saturatiora, unguibus affixa tubi antheriferi inæ basi.

Hic tubus saturate violaceus: antheræ luteæ.

Germen glabrum. Stigmatis valvulæ albæ, fere semper quinque, aliquando sexa. Fructus parvæ olivæ magnitudine.

Habitat in Syria, et in India Orientali. *H. V. floridam mensibus iulio et aug. Colitur in R. H. P.*

Obs. Hujus fructus inter venenatos habetur: canibus mortalis.

Arbuscula pulcherrima que sub dio læte viget nedum in Hispania, sed etiam per universam fere Galliam.

G U A R E A. *Linn.* 515.

CHARACTER GENERICUS.

Calyx monophyllus, brevis, 4-crenatus.

Corollæ petala quatuor oblongiuscula, obtusa, basi urceoli adfixa.

Stamina: urceolus corolla brevior: antheræ octo, ovatæ, sessiles versus apicem urceoli interne.

Germen subglobosum, superum, insidens receptaculo orbiculari concavo: stylus filiformis: stigma peltatum.

Fructus: capsula drupacea, spherica, obscure 4-sulca: quadrilocularis, loculis monospermis. Semina ovato-oblonga.

Obs. *Cl. Jacquinus de fructus natura dubitat utrum capsula, an drupa tandem evadat. Vidit arorem in insula Cubæ eiusque fructum immaturum; at tamen quadrilocularem, et cortice crasso vestitum. Ego vero quamplurimos vidi siccos numquam apertos, semper tamen quadriloculares, tetraspermos, corticeque crasso atque durissimo tectos.*

530. GUAREA TRICHILIOIDES. *Lin.* (Tab. CCX.)

G. foliis abrupte pinnatis: pinnulis ovatis, floribus longe spicatis.

Guarea trichilioides. *Lin. Spec. plant. tom. 2. p. 157. Trichilia Gaura, Sp. pl. 2. pag. 551.*

Melia (Gaura) floribus octandris. *Jacq. Amer. 126. t. 176. f. 37.*

Arbor. 25 pedes alta, erecta, comosa.

Folia alterna, abrupte pinnata; petiolus communis plusquam pedalis: foliola opposita subsessilia, ovata cum acumine, integerrima, uninervia, duabus inferioribus brevioribus. Stipule nullæ.

Flores racemosi, racemis longissimis, solitariis, axillaribus.

Fructus nucis avellanæ magnitudine, glaber. Reliqua ut supra.

Habitat in insulis Sancti-Dominici, Cubæ, &c. et in America calidiore. H. V. S. communicatam a D. Dupuy.

Explic. fig. a Calyx. b Capitulum. c Flos integer. C Petalum sepatatum. d Urceolus auctus et longitudinaliter sectus ut antheræ conspiciantur. e Germen auctum. f Idem magn. nat. g Fructus, h Eiusdem sectio. i Semen.

QUIVISIA.

CHARACTER GENERICUS.

Calyx monophyllus campanulatus 4-5 dentatus, persistens.

Corollæ petala 4-5 lanceolato-obtusa, extus affixa imo urceolo antherifero.

Stamina: urceolus *germen cingens*, corolla brevior, apice sustinens 8-10 antheras subovatas erectas subsessiles.

Germen superum, globosum, sulcatum: stylus simplex urceolo longior: stigma globosum, crassum, sulcatum.

Fructus: capsula ovata quadrilocularis, coriacea, usque ad medietatem in quatuor valvulas medio septiferas dehiscens: loculis mono-dispermis.

Semina ovata, glabra, receptaculo erecto adfixa.

Obs. I. *Quivisia* species omnes hucusque cognitæ debentur *Commersonio*, qui eas reperit in insulis *Franciæ* et *Borbon*: sunt frutices aut arbusculæ, vulgo cognita nomine bois de Quivi, id est lignum Quivi: ab hac voce nominanda dicitur quamprimum in suo opere *D. Ant. Laur. de Jussieu*. *Commersonius* hoc novum genus nominaverat *Baretia* in memoriam illius feminæ quæ orbem peragrando cupidine flagrans, virili habitu se sistit, quum navis e portu solveretur, atque ipsum *Commersonium* se famulaturam promisit: hæc est eadem quæ decursu temporis in *Otaheiti* insulam advecta, a barbaris fuit cognita ut mulier quamquam virili habitu tecta, mirantibus itineris sociis.

II. Genus *Guarææ* valde affine a quo antherarum situ differre videtur, foliisque simplicibus, et præcipue fructus valvulis coriaceis, medio septiferis.

§ 31. QUIVISIA DECANDRA. (Tab. CCXI.)

Q. Foliis alternis, lanceolatis, glabris, integerrimis: floribus axillaribus racemosis.

Baretia bonafidia foliis constantibus, ovato-oblongis; floribus albis, staminibus decem, nectarii limbo incumbentibus. *Comm. herb. ms. fig.*

Tota planta glaberrima.

Caulis arborescens valde ramosus.

Folia alterna, lato-lanceolata, pagina superiore nitida, utrimque acuminata, integerrima, petiolis quadruplo longiora. Stipulæ nullæ.

Flores axillares, racemosi, racemis brevibus.

Calyx campanulatus apice quinque-dentatus, denticulis cuspidatis.

Corollæ petala 5 alba, calyce triplo longiora.

Antheræ decem.

Fructus capsula tomentoso-rufa quadrilocularis, loculis monospermis.

Habitat in insula Francia. Commers. H. V. S. communicatam a D. de Jussieu.
 Explic. fig. *a* Calyx. *b* Flos integer. *c* Petalum. *d* Urceolus cum antheris expansus. *e* Anthera aucta. *f* Germen, stylus, stigma. *F* Eadem aucta. *g* Fructus. *h* Idem dehiscens. *i* Semen.

532. QUIVISIA OVATA. (Tab. CCXII.)

Q. Foliis ovatis alternis integerrimis: floribus subsessilibus axillaribus, binis; aut pluribus.

Baretia foliis tetrapetalis octandris: foliis constantibus ovatis. *Comm. herb. fig.*

Caulis fruticosus ramis alternis cortice griseo tectis.

Folia alterna, ovata, uninervia, glabra, integerrima, pagina superiori nitida: petioli breves. Stipulæ nullæ.

Flores axillares, subsessiles, bini, pluresve.

Calyx quadridentatus.

Corolla calyce triplo maior, petalis basi acutis extus albicantibus, intus rubescentibus (in sicco.)

Staminum urceolus rubescens, antheræ octo.

Capsula tomentosa.

Habitat in Insula Borbon. Commers. H. V. S. communicatam a D. de Lamarck.

Explic. fig. *a* Calyx. *b* Petalum. *c* Flos integer. *d* Urceolus sectus et expansus. *e* Anthera aucta. *f* Germen, stylus, stigma. *F* Eadem aucta. *g* Fructus. *h* Idem dehiscens.

533. QUIVISIA HETEROPHYLLA. (Tab. CCXIII.)

Q. Foliis ovatis, integris aut pinnatifidis: floribus axillaribus binis.

Baretia floribus tetrapetalis octandris: foliis mutabilibus. *Comm. herb.*

Caulis ut in præcedenti, rami divaricati.

Folia alterna nunc ovata, nunc ovato-pinnatifida, glaberrima, atque pagina superiori nitida. Nullæ stipulæ.

Flores axillares subsessiles parvi, sæpe bini.

Capsula parva, nunc glabra, nunc ovata in diversis fragmentis.

Reliqua ut in præcedenti. An varietas?

Habitat in Insula Borbon. Commerson. H. V. S. communicatam a D. Thouin.

Obs. *Utraque figura dicta tabula eandem plantam sistunt, quatum n^o 2^o varietas est valde notanda.*

Explic. fig. *a* Calyx. *b* Flos integer. *c* Urceolus longitudinaliter sectus. *d* Germen; stylus, stigma.

534. QUIVISIA OPPOSITIFOLIA. (Tab. CCXIV.)

Q. Foliis oppositis, ovatis, integerrimis, glabris: floribus axillaribus, pedunculis trifloris.

Caulis arboreus, ramis oppositis, quorum lignum flavescens, cortex vero griseus est et rugosus.

Folia opposita, ovata, integerrima, glabra, sustentata petiolis brevibus.

Flores ad singula folia axillares: pedunculi principales solitarii semipollicares; subtomentosi, ibique trifurcati, triflori ut plurimum.

Fructus capsula globosa, sublignosa, ciceris magnitudine, tomento rufo tecta;

in quatuor aut quinque valvas usque ad medietatem dehiscens; 4-5 locularis; loculis dispermis. Semina ovato-oblonga receptaculo erecto quatuor aut quinque sulcis excavato adfixa.

Habitat in Insula Franciæ H. Commers. V. S. apud D. de Jussieu.

Obs. Flores deerrant in exemplari; propter fructus tamen similitudinem precedentibus adiunxi.

Explic. fig. a Fructus. b Idem apertus atque spectatus antice. c Semen. d Receptaculum auctum. D Idem cui affixa sunt octo semina, anterioribus 7-8 sectis ut receptaculum appareat.

P O R T E S I A.

CHARACTER GENERICUS.

Calyx parvus monophyllus, quadridentatus, persistens.

Corollæ petala quatuor, ovata, patentia, unguibus affixa basi urceoli antheriferi.

Stamina: urceolus corolla brevior, apice octofidus: antheræ octo, ovato-acutæ, sessiles ad partem internam urceoli, attamen parum exsertæ.

Germen globosum superum: stylus simplex: stigma capitatum aut clavatum.

Fructus: capsula bivalvis, bilocularis, disperma: valvulæ ovato-carinatæ ab apice usque ad basim dehiscentes.

Semen ovatum, loculamento et semine uno sæpe abortivo.

In memoriam D. Poupé Desportes, medici insulæ Sancti-Dominici, qui plurimas reperit atque Gallis botanicis communicavit plantas americanas, inter quas et hanc innominatam misit.

Obs. Differt a *Guarea* et *Quivisia* capsulis dispermis bivalvibus.

535. PORTESIA OVATA. (Tab. CCXV.)

P. Foliis pinnatis cum impari, foliolis obovatis: floribus glomerato-racemosis.

Arbor cuius folia sunt alterna pinnata cum impari ex quinque foliolis composita:

hæc sunt lanceolato-ovata, integerrima apice latiora, sæpius acuta quam obrusa, uninervia, subsessilia; terminale maius, inferiora breviora. Nullæ stipulæ.

Flores axillares, racemoso-glomerati racemis vix pollicaribus: flos quilibet pedunculatus, pedunculi basi bracteata.

Corolla herbacea.

Fructus est capsula ovato-acuminata, parva, tomento rufo recta.

Semen unicum vidi, cicatrices duas.

Habitat in Insula Sancti-Dominici observata a D. Desportes. H. V. S. apud DD. de Jussieu, Lamarck, Thouin, Desfontaines, et Dupuy, qui fructiferans possidet, mihi que exemplar communicavit.

Obs. *De hac planta loquitur D. Lamarck tom. 3. p. 6. Dict. his verbis : Guatea obtusifolia foliis subtriiugis, foliolis obovatis, extimis maioribus, racemis brevissimis. Fructum non viderat, quare mirandum non est si Guatea adiunxit.*

Explic. fig. *a* Calyx. *b* Capitulum. *c* Corolla. *d* Flos integer. *e* Urceoli aucti superficies interior. *f* Germen. *F* Idem auctum. *g* Fructus. *h* Capsulae valvulae. *i* Semen.

536. PORTESIA MUCRONATA. (Tab. CCXVI.)

P. Foliis ternatis, aut quinato-pinnatis, foliolis glabris mucronatis: racemulis florum axillaribus.

Ex fragmentis quae vidi arborem aut fruticem credo hanc speciem; cuius rami alterni, cortex griseus, fissuris variegatus.

Folia alterna, ternata, aut pinnato-biiuga cum impari: foliola sunt ovata, mucrone terminata, glabra, uninervia, nervo ramoso, brevibus petiolis partialibus sustentata. Stipulae nullae.

Flores racemosi, racemis brevibus axillaribus et terminalibus.

Calyx brevis quadridentatus.

Corollae petala lutescentia (in sicco) ovata, concava.

Stigma clavatum.

Fructus deerat. Reliqua ut in praecedenti.

Habitat in Madagascar, observata a Commersonio. H. V. S. communicatam a D. de Jussieu.

Obs. *Cum dubio hanc plantam praecedenti adiungo, quia de fructu nihil certum est. Veruntamen propter maximam characterum partem, quibus ipsa gaudet, hic prodit quoadusque fructus innotescat.*

Explic. fig. *a* Ramulus. *b* Calyx. *c* Idem auctus. *d* Flos integer auctus. *e* Urceolus parum auctus. *f* Eiusdem interna superficies cum antheris. *g* Germen, stylus, stigma. *G* Eadem aucta.

C I P O N I M A. *Aublet. 566.*

CHARACTER GENERICUS.

Calyx monophyllus turbinatus semiquinque partitus persistens: florifer inferus; tandem coronans fructum; ideoque superus, susrentatus pedunculo brevi, squamoso, et veluti calyculatus.

Corolla monopetala tubulosa, limbo quinque-partito, laciniis patulis obtusis; adnata urceolo staminum.

Stamina: filamenta numerosa (fere 30) corolla breviora, basi in urceolum connata, duplici phalange: antherae globulosae.

Germen superum minimum ovatum : stylus longitudine fere corollæ : stigma capitatum quinque-sulcatum.

Fructus inferus : nux corticata, ossea, ovata, quinquelocularis, pentasperma ; calyce coronata.

Semina oblonga.

537. CIPONIMA GUIANENSIS. *Aublet.* (Tab. CCXVII.)

C. Foliis alternis, ovatis ; floribus axillaribus, glomeratis, subsessilibus.

C. Guianensis. *Aublet. pag. 566. tab. 226.*

Arbor mediocris, trunco septempedali, supra ramoso, ramulis alternis tomentoso-rufis : lignum est albicans, compactum ; cortex griseus.

Folia alterna, ovato-acuminata, integerrima, uninervia, nervo villosa, ramoso : antice glabra, postice glauca pilisque aliquot. Petiolus brevis tomentosus. Stipulæ nullæ.

Flores axillares in ramulum brevissimum glomerati ; pedunculi breves.

Calyx hirsutus, stipatus infra basim tribus aut quatuor squamulis ovato-acutis, concavis, hirsutis.

Corolla alba, loborum limbo luteo.

Antheræ luteæ.

Fructus niger, cortice carnosus.

Habitat in Guiana observata ab Aubletio. Floret septembri. H. V. S. apud D. de Jussieu in herbario D. Stoupy.

Explic. fig. a Capitulum. b Flos, germen, stylus, stigmata. d Flos integer auctus.

e Germen auctum. f Fructus calyce coronatus. g Huius sectio transversalis. h Sectio perpendicularis. i Semen. D Corolla cum staminibus aucta.

A Q U I L I C I A. *Lin.* 303.

CHARACTER GENERICUS.

Calyx hemisphæricus, coriaceus, quinquedentatus, persistens.

Corolla monopetala, semiquinquefida, laciniis ovato-acutis, revolutis, adfixa et adglutinata urceolo staminifero.

Stamina : urceolus germen cingens, corollâ brevior, apice quinque-partitus, laciniis emarginatis : filamenta quinque inserta inter laciniis totidem, incurva, partimque recondita intra urceolum : antheræ ovate, versatiles, ante fecundationem conniventes atque regentes stigma.

Germen orbiculato-compressum, pentagonum superum : stylus simplex urceolo brevior : stigma incrassarum.

Fructus : capsula orbiculato-compressa, pellicula tecta, quinque-sulcata quinque-locularis, loculis monospermis. Semina subrotundo-triquetra.

Obs. *D. Lamarck dixit in Dict. Encyc. Semina esse a quinque ad decem : ego semper quinque reperi.*

538. *AQUILICIA SAMBUCINA. Lin. (Tab. CCXVIII.)*

A. Foliis bipinnatis, pinnulis lanceolatis serratis, glabris, floribus corymbosoramosis.

Aquilicia sambucina. Lin. Sp. pl. vol. 1. p. 568. Lamarck Dict. tom. 1. p. 217. Commers. herb. ms. fig. Bois de source vulgo a Gallis.

Staphylea indica, foliis bipinnatis; infimis ternatis; summis quinis; foliolis oblongis dentatis; cymis tripartitis. Burm. Flor. Ind. 73. tab. 24. f. 2.

Frutex aquosus femina, Rumph. Amb. 4. p. 103. tab. 45. non vero tab. 44. a Linnæo citata.

Tota planta glabra.

Caulis fruticosus 12 pedes fere altus sambucum referens: rami nodosi, virides, medula farti.

Folia alterna bipinnata; foliolis oppositis cum impari, sublanceolatis, serratis: petiolus communis canaliculatus, amplexicaulis, basi dilatatus, et prope hanc auctus membranis duabus oblongis, deciduis, utraque extremitate obtusis et liberis, medio et centro affixis limbo canaliculi petioli. Stipulæ nullæ.

Flores versus ramulorum extremitates axillares, corymboso-ramosis. Bis floret: quotannis.

Reliqua ut supra in caractere generico.

Habitat in Java. J. V. S. communicatam a D. de Jussieu.

Explic. fig. a Calyx. b Capitulum. c Flos integer. d Idem auctus. e Stamen et anthera aucta. f Germen. g Idem auctum. h Fructus. i Semen.

Obs. 1. *In herbario generali D. de Jussieu planta existit, quam Commersonius delineare curavit, quæque ad hoc genus videtur accedere. Fructu orbatu, floresque non nisi ex icone Commersonio licet cognoscere: in qua quum stamina sint recurva et patula, si vera est species Aquiliciæ, riteque depicta, suspicari poterit quod filamenta sint incurva ante fecundationem, patula et reflexa peracto opere.*

Folia huic plantæ sunt etiam bipinnata, pinnulis quinque maximis fere pedalibus, tomentosis, præsertim nervo et venulis: an hæc planta eadem cum Nalugu Rhed. Malab. 2. p. 43. t. 26.

II. *Rhedd. Rumphius, et post ipsos D. Lamarck mirandas vires tribuunt et radicis et foliis Aquiliciæ sambucina; quæ omnia apud ipsos citatis locis videas.*

A V E R R H O A. *Lin.* 626.

C H A R A C T E R G E N E R I C U S.

- Calyx pentaphyllus, foliolis ovato-lanceolatis persistentibus.
 Corolla pentapetala; petalis lanceolatis; unguibus angustis, urceoli basi affixis; inferiori parte erectis, superiori patulis.
 Stamina: urceolus annularis, brevis, germen cingens, terminatus decem filamentis, alternis; longioribus, semper antheriferis; quinque reliquis brevissimis in una specie castratis. Antheræ subrotundæ.
 Germen oblongum pentagonum: styli 5 erecti: stigmata incrassata.
 Fructus pomum ovarum pentagonum, quinqueloculare; loculis polyspermis: semina ovato-compressa receptaculo columnari affixa; tunicata, intra eandem tunicam solitaria aut bina.
 Obs. *Stamina sunt vere monadelphia, non libera ut dixit D. de Lamark. vol. 1: 620. n^o 2. Linnaeum quoque hoc latuit.*

539. AVERRHOA BILIMBI. *L.* (Tab. CCXIX.)

- A. Foliis pinnatis cum impari: foliolis ovato-lanceolatis subæqualibus.
 A. Caudice nudo fructificante, pomis oblongis obtusangulis. *Linn. Sp. pl. t. II. p. 375. Lamarck Dict. vol 1. p. 620. n^o 2. Blinbingum teres. Rump. Amb. 1. p. 118. tab. 36. Bilimbi. Rheed. Mal. 3. p. 55. tab. 45, et 46 Raj. Hist. 1449. n^o 7. Malus indica Burman. Zed. p. 147.*
 Caulis fruticosus 8-10 pedalis, aspectu pulcherrimus.
 Folia alterna, plusquam pedalia, pinnata cum impari, foliolis alternis ovato-lanceolatis cum acumine, longis, villosis, subsessilibus: petiolus communis tomentosus. Sripula nulla.
 Flores racemosi, terminales, racemis compositis: pedunculis multipartitis; pedicellis unifloris.
 Calycis foliola viridi-rubentia.
 Corolla kermesina.
 Fructus oblongus, ovarus, angulis quinque obtusis.
 Reliqua ut supra.
Habitat in Java, alibique in India Orientali. H. V. S. communicatam a D. de Lamarck ex collectis a D. Sonnerat, qui fructum maturum delineavit, a quo sumpsit figuras k. l. m. Hic peregrinator indefessus botanicam valde locupletavit.
 Obs. I. *Commersonius hanc stirpem descripsit; verumtamen asseverat, staminibus quinque dumtaxat gaudere, non decem, adiciens, ut dixit Linnaeus.*
 E e e ij

Si ergo ille attente hoc vidit, fatendum erit hanc speciem nunc pentandram, nunc decandram esse. Sic eam definiuit. = Averrhoa pentandra, racemis compositis per ramos quæ nudos sparsis. Videatur herb. apud D. de Jussieu.

II. *Huius fructus quamquam acidi, saccharo, aceto, aut sale conditi, in usus domesticos asservantur, ut caparis et ribesii fructus.*

Explic. fig. *a* Capitulum. *b* Calyx. *c* Huius folium separatum. *d* Flos integer. *e* Petalum. *f* Stamina. *g* Anthera aucta. *h* Germen, styli. *l* Fructus inchoatus (hæc omnia ut ego vidi.) *k* Fructus. *l* Sectio longitudinalis. *m* Sectio transversalis iuxta Sonneratii iconem ineditam.

540. AVERRHOA CARAMBOLA. *Lin.* (Tab. CCXX.)

A. Foliis impari-pinnatis, foliolis ovato acutis; terminali maiore: fructuum angulis acutis.

A. Axillis foliorum fructificantibus: pomis oblongis acutangulis. *Lin. Sp. pl. vol. II. p. 375. n.º 2. Lamarck. Dict. ubi supra.*

Mala goensia fructu octangulati pomi vulgaris magnitudine. *Bauh. Pin. 433.*

Prunum stellatum seu blimbing. *Rump. Amb. 1. p. 115. t. 35.*

Tamara Tonga, vel Carambolas. *Rheed. Mal. 3. p. 51. t. 43. 44.*

Malus indica foliis senæ occidentalis. *Burm. Zeyl. p. 148.*

A. Pentandra racemis compositis ex foliorum alis. *Comm. herb. et ma.*

Arbor mediocris 12-14 pedes alta, cima orbiculari terminata.

Folia alterna impari pinnata, pinnulis 9-13 breviter petiolatis alternis, sensim versus apicem maioribus; quæ sunt ovata cum acumine, inferne glauca, supra virides. Stipule nullæ.

Flores axillares, racemoso-paniculati, parvi.

Calycis foliola ovata.

Corolla dilute violacea, calyce duplo maior.

Filamenta decem monadelphia: antheræ dumtaxat quinque. (Ita vidit Sonneratius in loco natali, ego in siccis plantis.)

Fructus multo maior quam in præcedenti, ovato-pentagonus, angulis acutis.

Reliqua ut in præcedenti.

Habitat in India orientali. H. V. S. communicatam a D. de Jussieu.

Obs. I. *Figuræ f. g. h. ex Sonneratii delineatis sumpsit.*

II. *Rheedius et Rumphius de quadam varietate loquuntur cuius fructus est dulcis; qua de causa in hortis colitur.*

III. AVERRHOA ACIDA *Linnei est CICCIA DISTICHA supplementi quod eius filii typis dedit. Hanc etiam dedit Plukenetius tab. 269. fig. 2. ad cuius latus videtur fructus magnitudine naturali, quamquam ramulus sit mirum in modum diminutus.*

Explic. fig. *a* Flos integer. *b* Petalum. *c* Calyx. *d* Germen auctum. *e* Stamina aucta. *f* Fructus ut in Sonneratii icone. *g* Huius sectio. *h* Columnæ pars.

CONNARUS. *Linnaei* 895.

CHARACTER GENERICUS.

Calyx monophyllus, quinque-partitus, persistens.

Corolla pentapetala, petalis ovato-oblongis, æqualibus, adfixis basi urceoli.

Stamina: urceolus brevis terminatus filamentis decem, alternis brevioribus; antheræ decem globulosæ, compressæ.

Germen ovatum: stylus cylindraceus: stigma globosum.

Fructus: capsula oblonga, gibba, unilocularis, bivalvis, monosperma.

Semen ovatum, magnum.

Obs. *Supradictum characterem præbet Connarus africanus, cuius integram fructificationem examinavi.*

541. CONNARUS AFRICANUS. *Lamarck.* (Tab. CCXXI.)

C. Foliis trifoliatis: petalis ebarbatis: floribus paniculatis.

C. Foliis ternatis, foliis ovatis utrinque acutis subtus nervosis: floribus paniculatis monogyniis. *Lamarck. Dict. tom. 2. p. 95.*

Caulis arboreus? ramis glabris.

Folia alterna, trifoliata, ovato-acuminata, glaberrima, integerrima; petiolis partialibus prope folium incrassatis, terminali longiore. Stipula nullæ.

Flores paniculati; paniculis axillaribus et terminalibus.

Calycis lacinia ovata.

Stylus nonnihil reclinatus, corolla brevior.

Reliqua ut supra in caractere generico.

Habitat in Africa montibus vulgo SIERRA-LEONA, inde adportatus a D. Smeathman. V. S. apud D. de Jussieu.

Obs. *Semen vidi radicans intra capsulam, radícula spiraliter contorta, fibrosa.*

Explic. fig. a Calyx. b Corolla expansa. c Germen, stylus. d Stamina. e Eadem aucta et expansa. f Fructus. g Idem dehiscens. h Semen, cum radícula. G Germen auctum.

542. CONNARUS PINNATUS. *Lamarck.* (Tab. CCXXII.)

C. Foliis trifoliatis aut quinato-pinnatis: petalis basi bisetosis.

C. Foliis aliis trifoliatis, aliis pinnato-quinatis; foliolis oblongo-ovalibus; floribus monogyniis. *Lamarck ubi supra.*

Tota planta glaberrima.

Caulis.

Folia alterna ternata aut imp.-pinn. foliolis 2-iugis: hæc sunt ovato-acuta, in-

regertima ; uninervia , venis convergentibus. Stipulæ nullæ.

Flores paniculati , paniculis terminalibus.

Calycis foliola ovato-oblonga.

Corolla calyce duplo maior : petalis prope basim bisetosis.

Germen ovatum , tomentosum : stylus longitudine corollæ.

Fructus : capsula oblonga , gibba , unilocularis , bivalvis , monosperma.

Habitat in India orientali. H. V. S. *communic.* a D. de Lamarck ex *Sonneratiæ* collectione.

Explic. fig. a Calyx. b Corolla. c Petalum auctum. d Genitalia. e Stamina aucta. f Filamentum. g Germen. G Idem auctum. h Fructus nondum perfectus.

543. CONNARUS MONOCARPOS. *Lin Sp. pl. tom. 3. p. 306.*

Rhus Zeylanicus trifoliatas phaceoli facie floribus copiosis spicatis. *Burm. Zeyl. 199. tab. 89.*

Obs. *Planta mihi ignota ; verumtamen a sequente valde diversa ex Burmani figura. In hac enim folia sunt ovata sine acumine et uninervia , in sequenti trinervia , et orbiculato-acuminata. Connari omnes , ut vidimus , gaudent foliis uninerviis , quare a sequenti separanda videtur hac species.*

544. CONNARUS PENTAGYNEUS. *Lamarck.* (Tab. CCXXIII.)

G. Foliis omnibus ternatis trinerviis : floribus pentagyneis.

C. Foliis omnibus trifoliatis ; foliolis ovatis , acutis , subtus venosis : floribus pentagyneis, *Lamarck Dict. loco citato.*

Tota planta glaberrima calyce excepto,

Caulis arborescens ? ramis teretibus.

Folia alterna , ternata , orbiculato-acuminata , coriacea , integerrima , trinervia ; venisque reticulata. Petiolus communis basi incrassatus : partiales breves pariter incrassati. Nullæ stipulæ.

Flores numerosi , parvi , paniculati , terminales et axillares : ad ramulorum florentium basim squamula brevis. Uniuscuiusque item floris pedunculus ornatus stipulis aut squamulis tribus brevissimis , quæ calycem calyculatum referunt.

Calycis lacinia ovato-lanceolata , coriacea , extus villosa.

Corolla (in sicco lutea) calyce paulo maior.

Staminum urceolus brevissimus , terminatus filamentis decem rubentibus , alternis brevissimis : antheræ decem orbiculatæ.

Germine quinque , coadunata , villosa , ovato-acuta : styli quinque : stigmata incrassata.

Fructus deest

Habitat in Madagascar observatus a Commersonio H. V. S. communicatum a D. de Lamarck.

Explic. fig. a Calyx. b Flos integer. c Petalum auctum. d Stamina. e Eadem aucta

f Germina aucta, *g* Germen separatum. *A* Capitulum auctum cum squamulis.

Obs. I. *In reliquis speciebus Connari folia sunt uninervia ut supra dixi, et germen simplex: in hac vero, folia trinervia et germina quinque. An spuria species? an genus novum constituet observato fructu? interea tamen hic prodit, quia, germinibus exceptis, caractere Connari generico gaudet.*

It. *Iuxta D. Jacquinum alia datur adhuc species Connari, quem C. DIVARIGATUM dixit: frustulum plantæ mihi misit dicto nomine notatum, omnimoda fructificatione destitutum, cuique foliola sunt minima, ovato-oblonga.*

AQUILARIA. BOIS D'AIGLE. *Sonnerat.*

GARO. *Lamarck.*

CHARACTER GENERICUS.

Calyx turbinatus, coriaceus, semiquinquepartitus, laciniis ovato-acutis patulis persistentibus.

Corolla nulla.

Stamina: urceolus calyci imo adhærens, monophyllus, quinquepartitus, laciniis crassis tomentosis profunde bifidis, adeo ut decemfidus appareat. Ex singulis divisionibus totidem adsurgunt filamenta brevissima, squamulis breviora: antheræ decem, oblongæ, versatiles.

Germin in squamulorum centro et fundo calycis, ovatum, coronatum stigmate brevi simplici.

Fructus: capsula pyriformis, lignosa, bivalvis, bilocularis: dissepimentum bipartibile, innascens valvis medio septiferis: suturam ambiente membrana brevi.

Semina solitaria nigra corpore spongioso circumdata; alterum sæpe abortivum.

Observ. I. *Genus valde affine Samyde quod iam innuit D. de Lamarck tom. 2. Dict. p. 610.*

II. *Characterem genericum erui ex fructu adportato a D. Sonnerat quem D. de Lamarck mihi commodavit: in illo existunt calyx, squamulæ et stamina, que basim fructus ambiunt. Uterius D. Sonnerat corollæ atque genitalium figuras a b c delineavit: ex quibus omnibus tabulam construxi.*

545. AQUILARIA OVATA. (Tab. CCXXIV.)

A. Foliis alternis, ovatis, mucronatis.

Garo de Malaca. *Lamarck Encycl. tom. 1. p. 49. tom. 2. p. 610.*

Arbor, cuius rami constant ligno albicante-luteo, cortice griseo tecti: villosique tenerimis summitatibus.

Folia alterna , petiolis sustentata brevibus pilosis , ovata , terminata mucrone ;
 integra , glaberrima , uninervia , nervo ramoso , venisque subtilissimis. Stipu-
 læ nullæ.

Florum situs et numerus mihi ignotus.

Reliqua ut supra in caractere generico.

*Habitat in Malacæ montibus. H. V. S. apud D. de Lamarck. , qui consulendus
 est tom. 1. Dict. encyclopedici p. 49. ubi prostant observationes de hac arbore ,
 et d: Agallocho silvestre, præstantissimo , et officinarum.*

FINIS VII DISSERTATIONIS.

Nous avons examiné, par ordre de l'Académie, une septième dissertation latine et botanique de M. l'Abbé CAVANILLES, dans laquelle l'auteur continue à passer en revue les plantes caractérisées par la réunion des filets d'étamines en une seule partie. Il avoit examiné dans ses dissertations précédentes presque tous les genres qui constituent la famille des Malvacées ; dans celle-ci, il examine des genres différens, au nombre de quatorze, dont neuf paroissent devoir faire partie d'une autre famille qui réunit l'Azedarach et les plantes caractérisées comme lui.

Cet ordre nouveau comprend des arbres et arbrisseaux à feuilles alternes non-stipulées, tantôt simples et tantôt composées, qui ont en général un calyce d'une seule pièce à quatre ou cinq divisions ; une corolle composée de quatre ou cinq pétales attachés sous le germe, et souvent rapprochés par le bas ; un tube intérieur plus ou moins long, inséré au même point, formé de la réunion des filets d'étamines, et denté à son sommet ; huit ou dix antheres, ou quelquefois moins, insérées à l'orifice du tube, soit sur les dents, soit contre leur base intérieure ; un germe supérieur caché dans le tube, et surmonté d'un style terminé par un stigmate ; une capsule ou baie à plusieurs loges, dont chacune contient une ou deux semences.

Les genres de cette famille décrits maintenant par M. Cavanilles, sont le *Melia*, ou Azedarach, le *Guarea*, l'*Aquilia*, et le *Turraa*, déjà établis par Linné ; le *Ticorea*, publié par Aublet ; le *Sandoricum*, connu incomplètement par les descriptions de Rumphe ; le *Strigilia*, le *Portesia*, et le *Quivisia*, qui sont nouveaux et tirés des herbiers de Joseph de Jussieu, de Desportes et de Commerson. Ces genres, absolument voisins, ont un tel rapport entre eux, qu'ils ne peuvent être séparés dans l'ordre naturel. L'auteur remarque, comme l'ont fait d'autres avant lui, que Linné n'a point rangé ces genres dans la Monadelphie, parcequ'il ne regardoit pas comme réunion des filets d'étamines le tube intérieur auquel il donnoit le nom de nectaire. Cette dénomination vague de nectaire attribuée à toutes sortes de parties dans la fleur, a souvent induit en erreur les Botanistes, et nous souhaitons qu'elle soit dans la suite ou absolument retranchée, ou du moins très circonscrite.

Outre l'Azedarach et ses analogues, M. Cavanilles a décrit le *Swietenia* de Linné, qui a avec eux beaucoup d'affinité, et en diffère par un plus grand nombre de semences renfermées dans chaque loge du fruit. Il examine aussi l'*Averrhoa* et le *Connarus* du même auteur, qui sont polypétales comme les précédents ; mais appartenans à d'autres familles, et ayant les filets d'étamines réunis seulement par le bas en un anneau. Ses recherches s'étendent encore à l'*Aquilaria* ou Bois d'aigle, genre apétale décrit par M. de Lamarck, l'un de nous, dans l'Encyclopédie méthodique, et au *Ciponima*, genre monopétale d'Aublet, qui ont tous deux les filets réunis à moitié en une couronne terminée par dix étamines dans le premier, par un nombre indéfini dans le second.

Ces cinq genres, joints aux neuf précédents, contiennent vingt-sept especes ; que l'auteur passe toutes en revue , en suivant la marche déjà observée dans ses autres dissertations , et en ajoutant de nouvelles observations à celles des auteurs qui l'ont précédé. De ces especes neuf sont déjà mentionnées par Linné , deux par Aublet , quatre par Lamarck , une par Rumphe ; les onze autres n'ont encore été publiées par aucun auteur , et dans ce nombre huit sont tirées de l'herbier de Commerson , qui les avoit caractérisées en partie. Toutes ces plantes sont représentées dans vingt-quatre planches supérieurement exécutées d'après les dessins de l'auteur. Ce travail , dont il annonce une nouvelle suite , nous paroît mériter d'être approuvé comme les précédents par l'académie, et imprimé de même sous son privilege.

Au Louvre , le 21 mars 1789. Signés , DE JUSSIEU , DE LAMARCK.

Je certifie le présent Extrait conforme à l'original et au jugement de l'Académie. A Paris , ce 27 mars 1789.

Signé , le Marquis DE CONDORCET.

ANTONII JOSEPHI CAVANILLES

REGIAE SCIENTIARUM ACADEMIAE UPSALENSIS SOCI

OBSERVATIONES (1)

IN QUINTUM FASCICULUM D. L'HERITIER.

BOTANICO auctori officia duo imponunt iustitia et recta ratio: unum scilicet ut elucubrations suas omnes in scientiæ profectum atque in studiosorum utilitatem dirigat; alterum vero ut, plagium semper abhorrens, unicuique quæ sua sunt tribuat. Si enim philautia actus in id animum inducat ut inventor semper videri velit in iis etiam quæ alii tradiderunt, et ab his iure merito insectabitur, et ab omnibus qui botanicam perficere atque elucidare nituntur, ut inutilis operarius spernetur ipse cum operibus. Numquam equidem emunctæ naris hominibus imponet malis artibus, quibus plantas iam cognitæ atque descriptas, tamquam novas denuo sistat mutatis nominibus, aut quod veritati contrarium est, si quas hodie profert, vero editionis subtracto anno in anteacta tempora reducere conetur. His ergo iustitiæ legibus imbutus, audio dominum l'Heritier dedisse typis quintum sui operis Fasciculum ultimo ianuario huius anni 1789. Conquiri ipsum iubeo, votique compos, examinare eum incipiebam quum in operis titulo conspicio typis datum anno 1785. Errore id factum credidi, et utinam ita fuisset auctoris gratia! quum non nisi anno 1789 (2) vere in lucem ipse prodierit: at tamen, lecto opere atque examinatis tabulis, veram detexi anachronismi causam: maxima enim plantarum pars dicti Fasciculi multo iam tempore elucidata legebantur in meis opusculis; canones item, quos longo examine improboque labore constitueram, fere ad verbum translatos nonnullos ibi conspexi; atque ut fucum lectoribus faceret prædictus auctor, mutavit plantarum nomina neumque silentio pressit. Quam incongrue, aut potius iniuste id factum sit, neminem fugit. Si enim botanici, externi præsertim, potiorique titulo qui futuri sunt, opera mea cum l'Heritierio Fasciculo aliquando comparent; ubi primum hunc sciant meis antecessisse; me insectabuntur iure merito quod nomina planta-

(1) Prodeunt hic huiusmodi observationes, approbatione debita, non tamen illa aut privilegio, quibus meæ dissertationes fulciuntur academiæ scilicet scientiarum Parisiensis. Hæc enim de scientiis iudicat, de polemiciis questionibus pronuntiare renuit antiqua consuetudine. Quia vero ex hac discussione non nihil luminis affulget circa quædam botanices asserta, volui illam lectoribus offerre.

(2) Nuntiatum primo vidimus hoc opus in physicæ diario. (*Journal de physique de M. l'abbé Rozier*) mense ianuario anni 1789, Parisiis.

rum in scientiæ detrimentum mutaverim; quod auctoris nomen reticuerim; plagio denique me accusabunt; atque mala omnia, quæ in unicum fasciculi auctorem vertenda sunt, me obruent innocentem. Æquum itaque dixi rationes adducere luce meridiana clariores, quibus anachronismus et plagiū demontrentur, ut botanici possint de hac lire merito pronuciare, quos velint deprecor sequentem tabulam cum annotationibus perlustrare: huius prima columna D. l'Heritier plantas sistet, secunda mei operis partem:

L'HERITIER.

CAVANILLES.

Hibiscus Solandra, p. 103. tab. 49. (1).	Solandra lobata, p. 41. 55. rab. 136.
Malope parviflora, p. 105. t. 50.	Palaua malvifolia, p. 40. t. 11. f. 4.
Sida truncata, p. 107. t. 51.	
S. angustifolia, M. p. 109. t. 52. (2).	Sida angustifolia, p. 14. t. 2. f. 2.
S. supina, p. 509. bis. t. 52. bis. (3).	S. ovata, p. 350. t. 196. f. 2.
S. fragrans, p. 111. t. 53.	
S. paniculata. L. p. 112. (4).	{ S. capillaris, p. 10. t. 1. f. 7.
S. viscosa. L. p. 111. bis. t. 53. bis. (5).	} S. paniculata, p. 16. t. 12. f. 5.
S. althæifolia, p. 112. bis.	S. fœtida, p. 349. t. 196. f. 1.
S. suberosa, p. 113. t. 54.	
S. ricinoides, p. 115. t. 55. (6).	S. palmata, p. 40. t. 3. f. 5.
S. iatrophoides, p. 117. t. 56. (7).	S. palmata, p. 274. t. 131. f. 3.

(1) Folia representantur glabra, cuius tamen pagina superior est scabra, pilisque obducta. Flores sistuntur magnitudinæ naturali duplo minores. Haud conspiciuntur duo ordines, quibus disposita sunt semina in singulis loculis: neque illa sunt rite figurata. Frustra quæres huiusmodi defectus in mea tabula, quam consulere poteris.

(2) Hanc plantam iam olim figuravit Scopoli, quem auctor silentio premit: itaque inutilis reputanda est huius tabula quemadmodum et præcedens, utpote quæ accurate fuerant alibi delineatæ.

(3) Observari oportet D. l'Heritier tabulas quatuor (52. 53. 56. 57.) intercalasse totidemque paginas; ut plantas quæ proxima æstate et autumno floruerunt posset tanquam veteres producere; quæ tamen descriptæ atque delineatæ conspiciuntur in meis dissertationibus, sextâ præsertim. Hoc itaque in memoriam revoco ut anachronismus operis magis ac magis pateat: quem non casu factum fuisse, sed dedita opera ostendunt repetita menda eiusdem nature Fasciculorum scilicet 2. 3. et 4. Secundus apparuit mense februario 1786, cui tamen aptarunt typographi annum 1784: tertius mense martio 1786. Quartus nuntiatus fuit in diario Parisiensi die 14 iunii 1788 his verbis, *Le quatrième Fascicule vient d'être publié*; quamquam fronte gereret annum 1785.

(4) Perperam ab auctore in unum coniunguntur plantæ diversæ, quas tales reputavit Cl. lacquinus pag. 49. 1. volum. collectan. Alteram ego cum Linnæo dixi *Sidam paniculatam* anno 1785, alteram *S. Capillarem*. Hanc misit mihi D. lacquinus cum suis operibus postquam typis dederam primam dissertationem, in quibus illam nominavit *S. atro-sanguineam*.

(5) Hæc planta, foliis exceptis, est valde pilosa, quod non video in Fasciculi tabula, quæ stylum unicum multifidum sistit, quum re vera stylis pluribus gaudeat hæc species, ut ipsemet D. l'Heritier in descriptione confitetur.

(6) Recte hanc plantam pro varietate habet auctor.

(7) Capsulas in hortis muticas, in loco natali aristis strigosis bicornes esse scribit D. l'Heritier. Hoc ultimum verum, primum vero non ita esse docet experientia. Consulatur pagina 274 mei operis, et hortus regius Parisiensis mense Augusto.

- Sida unilocularis, pag. 117. bis. t. 56. Sida humilis, p. 277. t. 134. f. 2.
 bis. (1).
 S. proterospema, p. 119. t. 57. S. multifida, p. 25. t. 4. f. 2.
 S. nutans, p. 119. bis. t. 57. bis. (2). S. calyprata, p. 57. t. 133. f. 1.
 S. hernandioides, p. 121. t. 58. (3).
 S. nudiflora, p. 123. t. 59. 59. β. (4). S. stellata, p. 57. t. 5. f. 4.
 S. crassifolia, p. 125. t. 60. (5). S. tricuspidata, p. 30. t. 6. f. 5.
 S. cistiflora, p. 127. t. 61. S. mollissima, p. 49. t. 14. f. 1.
 S. mauritiana, p. 129. t. 62. S. planiflora, p. 32. t. 135. f. 1.
 S. beloere, p. 130. S. populifolia, p. 32. t. 128. f. 2.
 S. asiatica, p. 130. S. asiatica, p. 31. t. 128. f. 1.
 S. pilosa, p. 130. S. hirta, p. 33. t. 129. f. 1.
 S. arborea, L. p. 131. t. 63. (6). S. peruviana, p. 276. t. 130.
 S. retrorsa, p. 133. t. 64. S. reflexa, p. 36. 54. t. 195. f. 1.

(1) Luxuriantem plantam delineare fecit auctor, ego vero pigmeam quam vidi in H. R. P. Verumtamen glabram ipse contra eiusdem sententiam, quam in descriptione legimus, stylumque unicum pro quinque posuit.

Credit ulterius hanc plantam esse *Aluham morifoliam* Plukenetii, additque hanc, iuxta Commersonium, crescere in Mauritii. Hoc ultimum veritati congruit, verumtamen exemplaria quæ vidi in celeberrimi peregrinatoris herbario, quæque descripsi pagina 9 primæ dissertationis, haud possunt aptari plantæ Fasciculi; quum illis non sint folia rugosa, sed pilosa dumtaxat; capsulasque habeant Commersonis exemplaria parum bicornes, et pedunculos annulatos.

(2) Valde suspicor hanc speciem esse eandem illam quam descripsi et figuravi nomine *Sidæ calypratae*: 1° fructus figuræ atque capsularum monospermarum numero; 2° foliorum similitudine; 3° nomine a viatoribus Hispanis imposito. Casu hoc ultimum didici: inter plurima enim semina peruana, quæ ex Hispania accepit, nonnulla vidi notata dicto nomine *Sida nutans*, quæ ad meam S. calypratam pertinere certe cognovi. Eorum partem communicavi D. Thouin, ex quibus fortasse provenit planta Fasciculi. Examine iterum vivam ut possim de hac questione pronunciare.

(3) Haud recte adductam arbitror ad hanc plantam synonymiam Plumieri propter summam pedunculorum longitudinem: ego *Sidæ stellatæ* convenire dixi in prima dissertatione. Dixit in descriptione D. l'H. folia esse pubescentia, quod in tabula non apparet: addit etiam stylos esse tres aut quinque: quod innuere videtur stylos in Sida naturaliter a numero quinario descendere. Observationibus innumeris suffultus dixi in prima dissertatione pagina 4: *Capsularum numerum et styolorum numero, aut unius styli divisionibus respondere, et nunquam quinario minore esse, nisi infirmitas adsit in planta.* In botanica non sufficit oculatum et probum esse; sed ulterius necesse est, perfecte cognoscere num ea quæ oculis conspiciuntur naturæ legibus convenient, an ab ipsis defectu recedant.

(4) Duabus tabulis eadem planta representatur tomento debito destituta: prima plantam infantulum sinit, secunda ramum floridum. Huius pulcherrimæ stirpis fructus variat capsularum numero a 5 ad 7.

(5) Descripsi hanc plantam in prima dissertatione n° 64. atque contemptibilem certe figuram dedi; quapropter aliam delineare perfectam desiderans quemadmodum in secunda et tertia mantissa feci circa quæplurimas Sidæ species, quærebam quotannis eam in regio horto Parisiensi: viguit iterum anno proxime elapso 1788, quæ statim disparuit. Rogavi tunc temporis honestissimum D. Joannem Thouinum de dicta planta, qui mihi dixit D. l'Heritierum, habita venia ipsam delineandum/ secum adspertasse; qui non nisi octobri fatiscentem et sine fructibus reddidit, mihique tunc inauditi ut rite delinearem. Hoc ergo lectoribus moneo. ut tertiores de anachronismo Fasciculi fiant, qui frustra tomentum in tabula quærent quemadmodum et in sequentibus.

(6) Flos n° 1. contra naturalem situm est delineatus, quum petalorum limbus nunquam reflecta-

Demonstratis hucusque anachronismo, et plagio Fasciculi, tum et quarumdam tabularum inutilitate et mendis, nova dogmata examinabo, quæ in me unum excogitata fuisse nullus dubito. Duo sunt præcipua quibus D. l'Heritier Solandram, Palauam, et Pavoniam (1) destruere conatur, primum scilicet, *Sola absentia calycis exterioris novum condere genus non iubet* (2): secundum vero, *Hibisci plurimi pentacarpus, præmorsus ad urenam retrahenda sunt. . . . nec obstat calyx exterior plus minusve parvulus* (3). Quæ si semel admittantur, malvacearum ordo ruet a Linnæo et ab omnibus botanicis receptus, illarumque non pauca genera characteribus privabuntur, unde confusio et indigesta moles exsurget: observentur corollaria:

I. Plurimæ existunt malvæ species, *caroliniana* scilicet *elegans*, *operculata*, &c. quæ a Sidis differunt calycis exterioris præsentia, quum eadem omnino sit omnibus fructificatio: ergo si *Sola absentia calycis exterioris novum condere genus non iubet*, Sida et Malva unicum efformabunt genus.

II. Nullum nisi hospitem in botanica fugit *Malachra* et *Sida* characteres esse adeo similes ut vel ipse Linnæus utraque sub eodem genere coniunxerit in prioribus operibus. Differentia enim unice consistit in calyce exteriori *Malachra*, quod non reperitur in *Sida*: ergo eodem principio poterunt *Malva*, *Sida* et *Malachra* sub unico eodemque genere collocari.

III. Hoc ultimum genus adeo simile *Urenæ* reperitur postquam D. l'Heritier *Hibiscum præmorsum* Linnæi in *Urenam* transtulit, ut nullo modo separari possit: sicut enim *Urenæ* et *Malachra* capsula 5. calyx duplex, atque stigmata decem: ergo unicum genus constituet *Urena* cum tribus præcedentibus.

IV. Qui *Althææ* et *Malvæ* genera observare velit, illud unicum discrimen inter ipsa offendet, quod a laciniarum numero pendet, quæ in exteriori calyce numerantur: genitalia enim et fructus sunt omnino eadem in utrisque generibus: si ergo *nihil obstat calyx exterior plus minusve parvulus* (iuxta D. l'Heritier loco citato), nullatenus poterunt illa genera separari.

V. Eadem quoque causa *Lavateræ* illis adglu tinabitur, cui genitalia et fructus sunt *Malvæ*, a qua recedere putarunt Botanici calyce exteriori monophyllo tripartito: characterem hunc spernendum prædicat noster auctor quia Linnæus inter Hibiscos numeravit species calyce exteriori monophyllo, aut polyphyllo (4): ergo ex quinque his generibus unicum habebimus satis amplum; hacque via botanis hucusque feliciter impervia, *Malvæ* plantæ fere omnes in unicum confundentur genus.

Botanici omnes, nisi præoccupato animo existant, prædicta corollaria et legitima esse, et ex duobus axiomatibus auctoris sequi fatebuntur. Genenum

tur. Stylus unicus apparet, quum 12-15 debeant pingi. Pagina 36 mei operis rationes adduxi, quibus hæc species a *S. arborea* Linn. distinguatur.

(1) Nova sunt genera descripta in meis dissertationibus.

(2) Observatione pagæ 104 Fasciculi.

(3) Ibid.

(4) Hibiscus tilliaceus et populneus quamvis gaudeant calyce exteriori monophyllo, recte nihilominus inter Hibiscoseæ capsulis quinquelocularibus polyspermis a Linnæo collocati fuere. *Observ. supra citata.*

numerus certissime illis minuitur; attamen facilitas omnis eliminatur, nec facile in tanta stirpium copia tuto determinabitur nova planta. Spretis enim characteribus notis, perfectis, tempore et auctoritate tantorum hominum sanctis, quis poterit 198 (1) differentias specificas præ oculis habere ut stirpem novo inveniam determinare queat?

Genera ulterius, ut alibi dixi (2), inventa sunt ab auctoribus, ut studiosos dirigerent, memoriam iuarent, plantas denique in fasciculos reponerent, qui portari certe possent, non obriuerent humanum intellectum. Natura nulla fecit genera, botanicus invenit: et si *confusis generibus confundi omnia necesse est* (3), quantum confusionem pariant nova dogmata vel ipse Heritierius videat. Itaque qui ordinem in rebus querant, qui facili via cupiant vegetabilia cognoscere, respiciant certe nova dogmata: ego enim quamvis Linnæi non probem legem, qua calycem dicitabat limites absolutos ponere in generibus distinguendis; tamen calycem ceterasque fructificationis partes magnifacio, quamquam a fructu potissimum ducam characterem genericum. A fructu ergo et absentia calycis exterioris novum descripsi genus *Solandræ* nomine ab hibisco diversum: novum quoque et alterum prædicavi, *Palauam* scilicet, quod absentia calycis exterioris a *Malope* differt.

Malopes alia dantur species peruvianæ, quæ similiter gaudent calycibus simplicibus, dixit etiam noster auctor (4). Verumtamen ubi istas reperit, nisi in meo opere in quo duas descripsi *Palauæ* nomine? si, præter istas, alias ipse possidet aut vidit, ostendat scriptis et iconibus, tuncque grates debitas persolvam. Plantas vidi *Sidis* immixtas, quas inspecta fructificatione non *Sidas*, non *Malopes*, sed novum genus constituere, scripsi anno 1785 in prima dissertatione.

Postquam D. l'Heritier statuit, solam absentiam calycis exterioris novum condere genus non iubere, ita pergit loco citato. — *Vice versa iisdem principiis et ratione fructus, Hibisci plurimi capsulis quinque spinosis, aut inermibus, dum monospermis evalvibus præditi, quales sunt Hibiscus pentacarpos, Zeylanicus, spinifex, præmorsus, urens, et alia nonnullæ species novæ mox proditura, ad Urenam retrahenda sunt. Suadet Urena typhalea pro hibisco spinifex; nec obstat calyx exterior plus minusve partitus. Hibiscus tiliaceus et populneus, quamvis gaudeant calyce exteriori monophyllo, recte nihilominus inter Hibiscos capsulis quinquelocularibus polyspermis a Linneo collocati fuisse. Hæc omnia quoniam concinata arbitror ad labefactandum novum genus Pavonia, operæ pretium erit ea attentius extricare, ut vera a falsis separentur.*

Falsum est 1^o. Hibiscum populneum Linnæi gaudere calyce exteriori monophyllo: paginis enim 13, 155 mei operis ostendi huiusmodi calycem componi ex tribus foliolis deciduis, quod auctoritate DD. Banksii et Commersonis comprobavi, qui arborem floridam observarunt in insulis Tahety et Mauritiana. Erravit certe Linnæus qui excusari potest, quum tunc temporis ignota esset

(1) 94. *Sida* species. Malvæ, 52. Malachræ, 3. Lavateræ, 11. Althææ, 10. Malopes, 3. Palauæ, 2. Urenæ, 8. Pavoniæ, 13. Solandræ, 1. Lagunæ, 1.

(2) In diario physicæ D. Rozier, mense februario 1789.

(3) Cæsalp. apud Linnæum Phyl. bot. pag. 100. n^o 159.

(4) Observatione pag. 106.

celebr. peregrinatorum auctoritas; at nostri auctoris error Parisiis conscriptus anno 1789 qui poterit excusari?

2°. Falsum est etiam *Pavonia spinifolia*, *præmorsa*, *urentis*, capsulas evalves esse: illarum enim plantarum (quæ Hibisci nominantur in quinto Fasciculo) capsulas bivalves esse scripsi et figuravi in tertia dissertatione; cuius veritas comprobari poterit in regio horto Parisiensi, ubi læte vigent.

3°. Incongrue collocatur Hibiscus pentacarpos inter plantas supra recensitas: ab his etenim recedit stigmatibus quinque et fructu uni-capsulari: quum illarum fructus ipso D. Heriterio annuente, ex quinque constet capsulis, quas decem stigmata prædixerunt: hoc ego primus typis mandavi anno 1786, p. 47 dicens: *Stigmatum numerum fructum* (in Hibisco Linn.) *indiguare, et vicissim ex fructu, una scilicet aut quinque capsulis, stigmatum numerum erui constanter posse*. Hac observatione suffultus, ubi primum *Pavonia urens* (1) floruit mense maio anni 1785 et genus determinavi, et fructum prædixi, quem descriptum dedi botanicis p. 283 mei operis.

Pulcherrimum Hibisci genus examinando (2), plantas reperi quæ diversum genus poposcebant dissimili fructu, atque stigmatum numero. Quare novum construxi genus quod celeberrimo peregrinatori et botanico hispano dicavi D. Iosepho Pavonio, quem ex Peruano imperio reducem Hispania possidet. Affine certe videtur hoc genus *Urena* generi: utriusque enim fructus componitur ex capsulis quinque monospermis, quem flos præcessit instructo duplici calyce, atque stylo, stigmatibus decem terminato. Perfecte hæc omnia noverat Fasciculi auctor: observationem probavit quam circa Hibiscos botanicis communicaveram; verumtamen non mihi sed sibi consulens, gloriam solus reportare cupiebat: quare a suo opere proscripsit nomina quæ meum possentaliquo modo indignare, et continuo scripsit Hibisci species illas ad *Urenam* retrahendas esse.

Si *Pavonia* genus indignum reputavit; productis rationibus proscribat illud nominatim et aperte in scientiæ profectum; perfundat me luminosa critica et in rectum tramitem me reducat. Hoc omittens, botanici officia neglexit. Itaque quæ ille debuisset facere, perficere conabor opposita via, scilicet perperam ab auctore Hibisci species illas ad *Urenam* reductas fuisse. *Urena* calyx duplex est, exterior monophyllus semiquinquepartitus (3), interior pentaphyllus foliolis basi interna glandulosis: fructum componunt capsulæ quinque monospermæ, echinate hamulis numerosis minimis: folia demum sunt semper nervis glandulosa.

(1) Hæc planta pro *Sida* habebatur in R. H. P. quia hoc nomine missa, numquam floruerat: figuram dedi accuratam anno 1787 quam sistit tab. 49. n° 1. Huius ergo novo nomine *Urena* figuram atque descriptionem promittit noster auctor in Fasciculo typis dato anno 1785, ex quo colligi potest de plantæ fructificatione auctorem loqui, antequam flores fructumque viderit. Viri itaque moderatum animum laudare satis nequeo, qui sprete gloria studio comparata, hucusque tacuit, quum singulas offerebam botanicis dissertationes, ubi palam dixi, *me primum Sidarum canones invenisse*; quorum nonnullis in se utitur in quinto Fasciculo: *me primum Pavonia urentis fructum observasse*, plantam re vera illi cognitam si anachronismus nullus existat in Fasciculo quinto; *me primum denique*, ut alia mitam, *errorem reperisse in Hibisco Linnæi*, quoniam duo genera in unum copulavit.

(2) Anno 1786.

(3) Consulatur sexta dissertatio, pag. 334. ubi de *Urena* caractere generico.

In Hibisco vero *pramorso*, *spinifice*, *urente*, verbo dicam, in omnibus Pavoniæ species, calyx exterior est polyphyllus; interior monophyllus semiquinquepartitus: capsula sunt quinque inermes in novem speciebus, et in quatuor dumtaxat, armantur spinulis tribus longis acutis: folia demum et calyx interior glandulis orbantur. Ex huiusmodi characteribus diversa genera nasci debent, nisi nova dogmata in botanica introducantur, quæ confusionem pariant, ut supra demonstravi. Et quamquam noster auctor totis viribus contrarium tuetur, nihilominus botanicis litem iudicandam relinquo: abundet ille suo sensu: attamen rationum pondus libere examinetur; videantur confusionis corollaria superius adducta: suum cuique tandem tribuatur.

Quis nunc, observata nostri auctoris summa facilitate, qua *Pavoniam* cum *Urena*, *Palauam* cum *Malope*, *Solandram* denique cum *Hibisco* coniungit, reluctante characterum turba, non statim reputaret, illum numquam nova genera traditurum, nisi differentis luce meridiana clarioribus atque characterum magno pondere? Id certe rationi videtur consentaneum; veruntamen iste qui tam severus in mea scripta apparet, *Crini* genus anatomizat (1) hoc modo: *Crinum africanum* Linnæi in *Agapanthum* vertit novum genus, quia germinis gaudet superiori (2): reliquas species distribuit in duo genera, *Crinum* scilicet et *Amaryllidem*, quibus est germen inferum, fructus idem, corolla monopetala sexfida, stamina sex. Veruntamen pro *Crino* addit, = *Character sistit in tubo cylindrico, limboque equali filamentorum*. Mirentur botanici rationum pondus! discant futuri æstimare momenta! Veruntamen ab hac questione in præsentiarum supersedeo, ne falcem in alienam segetem mittere aliis videar: et Fasciculi corollarium tandem percurramus, in quo, suppresso meo nomine, *Sidarum* doctrinam a me traditam partim nanius castigat noster auctor, partim sibi vindicat tanquam proprio labore partam.

Perlustratis innumeris speciebus *Sida*, constanter observavi earum semina tegumentis contineri solitaria, aut plura; ita tamen ut undique initio tecta, manifestarentur tandem, tegumentis singulis in duas valvulas dehiscentibus. Quare huiusmodi tegumenta nominavi capsulas; et quia quinque aut plures in unoquoque fructu semper vidi, *Sida* fructus dixi *multicapsulares*. Nominis novitate commotus noster auctor, acriter in ipsum invehitur ac proscribit ut improprium dicens. = *Nullæ itaque occurrunt species revera multicapsulares; quæ tales habebantur ad polycoccas amandanda sunt*. Me fateor equidem peregrinum in lingua græca; attamen *polycoccas* et *multicapsularis* idem significare vel puer in trivio novit. Quare hæc nova quæstio de nomine dumtaxat est, et ut pacem cum D. l'Heritierio habeam, græce mihi loquendum erit. Quis nanius non miretur! Veruntamen si ineptum, si improprium reputavit nomen *multicapsulares*, quare illo utitur ad stabiliendas sectiones? in hoc sibi constare non videtur auctor: etenim postquam dixit: = *In omnibus filamenta terminalia peni-*

(1) In sermo anglico nuperrime typis dato.

(2) Cl. D. de Lamarck ex crino africano, americano et tenello genus dedit, quod ab Amaryllide differt germine supero, quod inferum est in hoc ultimo genere. (Dict. Encycl. tom. 2, p. 189.)

cilliformia, excepta *Sida retrorsa* cui gradatim lateralisa sceptriformia (1), sic pergit. = Sed ordinatio *Sidarum* melius petenda est e fructu sat polymorpho.

Sectio prima itaque comprehendit polycoccas arillis monospermis completis deciduis

Sectio secunda sistit polycoccas arillis monospermis incompletis

Sectio tertia agnoscit multicapsulares loculis monospermis

Sectionem quartam præbent multicapsulares loculis polyspermis Quanta in hisce logomachia ! Quanta mutandi omnia prurigo !

P. S. Vix manum de tabula, quum lacesstus iniuria calamum iterum vel invitus arripio, non ut illam sæva cupiditate ulciscar, sed ut rationibus repellam. Apparuit enim in diario Parisiensi die 4 martii 1789 D. l'Heritier epistola, in qua modum et urbanitatem frustra conquisivi. Iratus scripsit eam noster auctor, iraque suæ causam præbuit breve monitum (2), quod ibidem vidimus mense februario. In illo iura mea de *Sida* et *Geranio* vindicabam, verens certe ne posteri aut exteri botanici me plagio arguerent, si Fasciculi anachronismus incognitus remaneret. Justum id ego existimavi, quod non ita credidit noster auctor.

Ut ergo litere possint lectores dirimere, columnas duas hic adnectam, quarum prima epistolam sistet, secunda commentaria apologetica : omnia tamen gallice, ne forte epistolæ nitor aut verborum proprietates versione minuantur.

(1) Neminem ne vel ipsum Fasciculi auctorem latet me primum de *Sida* dissertuisse anno 1785, sperierumque numerum multum auxisse : in omnium examine quædam reperi quæ conscripta prostrant paginis 3 et 4 observationum nomine ; in his et in decursu mei operis characterem optimum dedi, scilicet, *Tabus, cui petala inhaerent, terminatur staminibus, nec ulla reperiuntur filamenta in eius superficie, excepta sola Sida reflexa*. Species item ordinavi a fructu sat polymorpho : capsularum numerum nunquam reperi quinario minorem, qui semper stylosum numero respondet aut styli divisionibus si unicus existat. Hæc ergo quæ improbo labore reperi tradit denuo auctor tamquam ab ipso inventa. Si tandem ad anachronismum et plagium vitandum reponat, se plantas observasse quas ego vidi, atque in earum examine atque delineamentis totum fuisse ab anno 1784, respondebo, litterarum orbem non posse opera iudicare quæ servat auctor, nec illi communicat : meque, utpote qui primus in arenam prodii, priorem ipso esse. Imitari certe debuisset Buffonii, Linæi, Jacquinii, omniumque auctorum morem, qui singulis voluminibus eiusdem operis debitum annum præfixerunt. Quid ergo vel ipse diceret si opuscula mea ad annum 1785 reduxissem, quia primum monadelphæ tunc botanicis obtuli ? Hac via nullum inventum scientiarum cultoribus remaneret : omnia raperet quisquis auderet dicere, se illa alibi, anteaecto tempore, vidisse, cognovisse.

UNICUIQUE SUUM.

(2) *Voici ma lettre* : M. l'Heritier vient de publier le cinquieme Fascicule de ses plantes nouvelles ; il le date de l'année 1785. La plus grande partie des plantes qu'il donne comme nouvelles avoient été décrites et figurées dans mon ouvrage intitulé : *Dissertationes Botanicae*. Je n'y ai point cité M. l'Heritier, puisqu'il étoit impossible de le faire avant que son cinquieme Fascicule parût. J'en fais l'observation non qu'on ne m'accuse pas d'être plagiaire. Je ne me plains point de ce que M. l'Heritier ne me cite pas en parlant de mes plantes, ni de ce qu'il a changé les noms spécifiques pour leur donner un air de nouveauté, ce qui augmente les difficultés de la botanique ; mais je réclame seulement mes droits ; et comme il annonce une monographie de *Geranium*, je crois pouvoir rappeler ici que j'en ai publié cent trente-quatre especes et cinquante-deux planches, qui se trouvent chez Didot fils. Les bornes de votre journal ne permettant pas de m'entendre davantage, je publierai dans ma septieme Dissertation des observations critiques sur le cinquieme Fascicule de M. l'Heritier. *Journal de Paris, 20 fevrier, p. 233.*

RÉPONSE de M. l'Heritier
à la lettre de M. Cavanilles,
insérée n° 51 du
Journal de Paris.

C O M M E N T A I R E S .

Je regrette que M. l'abbé Cavanilles ait choisi votre journal pour champ de bataille d'une querelle de peu d'importance, et qui n'intéresse qu'un nombre infiniment petit de vos lecteurs : ce sont les botanistes.

L'objet de sa lettre n'est pas clairement prononcé.

Le fruit qu'il s'en est promis étoit-il d'avoir occasion de dire que son livre se vend chez tel libraire? et n'aurois-je servi qu'à masquer son annonce?

Quoi qu'il en soit, me voici provoqué, chose assez étrange, pour n'avoir parlé de lui ni en bien ni en mal.

Et ce sont les *Sida* de M. Cavanilles, qui à coup sûr ne sont pas la meilleure de ses œuvres, que j'aurois dû citer.

A cela deux réponses; 1°. n'ayant rien tiré du

Je n'ai point choisi le Journal de Paris pour champ de bataille, puisque j'avois prévenu le public que les observations sur le cinquième Fascicule paroîtroient dans ma septième Dissertation, pour épargner une discussion ennuyeuse à la plus grande partie des lecteurs de ce journal.

Mon objet étoit de prévenir le public; 1° que j'avois publié cent trente-quatre espèces de *Geranium*, pour les mettre ainsi à l'abri du plagiat; 2° que M. l'Heritier anti-datoit son Fascicule, et changeoit les noms de mes plantes pour s'approprier mon travail. Tout cela étoit prononcé avec clarté, quoique M. l'Heritier feigne de ne pas l'entendre.

Belle question! elle est si pitoyable que je me crois dispensé d'y répondre.

Je crois que celui qui anti-date un ouvrage pour le faire paroître plus ancien, et pour ravir ainsi le mérite des autres; qui par ce moyen et en changeant les noms, veut jeter un nuage sur l'honneur d'un auteur qui pourroit être regardé par les étrangers comme plagiaire; je crois, dis-je, qu'il provoque: M. l'Heritier donc, en se conduisant de la sorte, a été l'agresseur; je me suis défendu avec honnêteté en réclamant.

Cet ouvrage n'est certainement pas le meilleur de ma collection pour ce qui regarde les planches, dont une grande partie se trouve déjà refaite avec soin dans mes suppléments; mais pour les descriptions, j'ai tâché de les calquer sur les modèles de Linné.

Je suis fâché pour M. l'Heritier que cette justification et cette réponse manquent d'exactitude; car

fonds de M. Cavanilles , j'étois dispensé de le citer. Voilà ma justification pour les gens du monde qui ont dû confondre l'acception du mot *citer*, en fait de sciences naturelles , avec celui qu'il présente pour les ouvrages de littérature.

2°. Dans le sens donné à ce même mot par le Vocabulaire botanique, je n'ai point cité les *Sida* de M. Cavanilles , parceque sa dissertation ne m'a pas paru digne de l'être.

Telle est ma réponse pour les botanistes , quoi- qu'ils sussent déjà à quoi s'en tenir.

J'en appelle au suffrage de M. Cavanilles lui-même , lui qui a recommencé une si grande partie de sa Dissertation. Ma discrétion ne laissoit-elle pas à lui seul le soin de continuer à se réformer lui-même , et de revenir sur un premier essai , peut-être mis au jour avant terme ?

J'ai démontré dans mes observations ci-dessus qu'il a tiré grand parti de mon travail : par conséquent , même après la double acception qu'il établit du mot *citer*, il devoit m'avoir cité dans son Fascicule.

J'avoue que cette réponse est concluante : le ton d'ailleurs est très doux , très honnête ; mais puisque M. l'Heritier n'a pas trouvé ma Dissertation digne d'être citée , ne pourroit-il présenter quelque preuve plus convaincante que celles qu'il a données , dont je démontrerai bientôt la fausseté ?

Je ne peux pas deviner quels sont les botanistes dont M. l'Heritier veut parler ; car l'Académie des Sciences a prononcé autrement sur le mérite de ma Dissertation , et elle a motivé la réponse (1) : que M. l'Heritier en fasse autant pour justifier son reproche.

Mon *suffrage* se montre assez dans mes Observations et dans ces Commentaires. J'ai recommencé une grande partie des planches , mais non des Descriptions ; ce que M. l'Heritier tâche de confondre. Si dans ces dernières j'ai corrigé quelques fautes d'après de nouvelles observations sur les plantes vivantes , c'est pour perfectionner mon premier essai ; c'est en suivant l'exemple des plus grands botanistes , entre autres de Linné , qui , à chaque édition de ses ouvrages , faisoit des corrections et des changements. M. l'Heritier lui-même , malgré le petit nombre de plantes qu'il avoit publiées jusqu'au mois de juillet dernier , a été obligé d'avouer dans le Journal de physique (année 1788 , t. 2. p. 55.) qu'il avoit fait une *Ortie* d'une *Parietaire*, et qu'il avoit fait d'autres fautes consignées dans ledit Journal : il est donc injuste et inconsé-

(1) Voici comme l'Académie s'explique : « Ce travail , qui a exigé beaucoup de recherches et un examen détaillé des caractères spécifiques , nous paroît en général bien fait , propre à donner des notions plus exactes sur un des genres les plus étendus du règne végétal . . . Nous engageons M. Cavanilles à continuer ses observations sur ce genre , et nous croyons que l'ouvrage dont nous présentons l'analyse , qui donne une idée très avantageuse de son auteur , mérite d'être approuvé par l'Académie , et imprimé sous son privilège. Au Louvre ce 13 avril 1785. »

quent; injuste, parcequ'il blâme une conduite louable; inconséquent, parceque lui-même a fait ce qu'il me reproche. D'ailleurs, s'il savoit que je m'étois corrigé moi-même, pourquoi ne s'en tient-il pas à l'opinion établie dans mes Suppléments? n'y a-t-il pas là dedans une mauvaise foi et une discrétion feinte?

Entreprendre de citer cet ouvrage, que M. Cavanilles même sembloit méconnoître, ne permettoit plus d'en taire, comme j'ai fait, les erreurs, les doubles ou triples emplois de la même plante.

En parlant par exemple du *Sida arborea* L. je n'aurois pu dissimuler que de cette seule espece recon nue ici par Linné lui-même, M. Cavanilles en avoit fait trois autres plantes; savoir, *Sida Peruviana* n° 78. *Sida biflora* n° 80. et *Sida sylvatica* n° 92.

J'aurois dit ailleurs que le *Sida althæifolia*, gravé dans Sloane, étoit également répété deux fois sous les noms de *Sida multiflora* n° 34. et *Sida micans* n° 37.

J'aurois encore dit que M. Cavanilles ayant publié dans sa première Dissertation que le *Sida in-*

M. l'Heritier prend ici son rêve pour une réalité; car je ne méconnois pas mon ouvrage, et les erreurs prétendues ne sont erreurs que dans son imagination. Il ne suffit pas de dire, Dans tel livre il y a des erreurs; il est encore nécessaire de prouver ce qu'on avance, et notre auteur est bien loin de remplir sa tâche, malgré les citations qu'il accumule dans sa lettre, comme je m'en vais le faire voir.

Que M. l'Heritier a été prudent quand il s'est contenté de se taire dans son Fascicule! pourquoi a-t-il rompu son silence dans sa lettre? Il prétend que mes trois especes, *Peruviana*, *biflora* et *Sylvatica* sont la même plante que Linné fils (et non le grand Linné) avoit reconnue et nommée *Sida arborea* dans son supplément: il avance cette proposition, mais sans présenter aucune preuve; moi, au contraire, je soutiens qu'il se trompe; et voici la raison. Le *Sida Peruviana* a pour fruit douze à quinze capsules polyspermes, le *Sylvatica* trente à trente-six monospermes, et l'*Arborea*, selon Linné lui-même une capsule à cinq loges (*capsula quinquelocularis*, *Lin. supp. p. 307.*): donc ces trois plantes sont autant d'especes différentes, lesquelles se trouvent séparées du *Biflora* par les feuilles à trois pointes particulieres à cette espece, dont le fruit m'est inconnu.

Et je répons que M. l'Heritier peut se tromper encore, comme il pourra s'en convaincre en examinant de nouveau les échantillons de ces plantes qui sont chez M. de Jussieu. Car entre autres caracteres le *S. micans* a un duvet tomenteux et brillant, les feuilles ovales, et les peduncules beaucoup plus longs, que le *Multiflora*. (Voyez les petits échantillons figurés dans ma planche troisieme.)

J'ai séparé le *Sida vesicaria* du *Sida indica*, parceque j'ai vu le fruit de la premiere très enflé et composé de capsules à cinq semences, ce que je n'ai jamais pu trouver dans le *Sida indica*: elles

dica L. n^o. 72. espece la mieux connue des *Sida*, l'avoit habilement décrite et figurée dans une seconde Dissertation, comme une nouvelle espece sous le nom de *Sida vesicaria* n^o 87.

Que non content d'avoir déjà publié dans sa premiere Dissertation le *Sida pilosa* de Retzius, gravé dans Plukenet, comme deux especes sous les noms de *Sida veronicaefolia* n^o 3. et *Sida morifolia* n^o 7. il l'avoit encore fait graver dans sa derniere Dissertation, comme une troisieme espece, sous le nom de *Sida humilis* n^o 402. &c. &c.

Parler de la *Triguera*, genre que Murray avoit donné sous le nom de *Solandra*, eût été fournir la preuve que M. l'abbé Cavanilles n'avoit pas lu alors le *Systema vegetabilium*, caréchisme des botanistes.

Et voilà l'idole à laquelle je devois sacrifier,

se ressemblent par les feuilles : mais la premiere est vivace et frutescente, ce qui ne paroît pas convenir à l'*Indica*.

Les méprises que M. l'Heritier réunit dans ces lignes se trouvent relevées dans les observations ci-dessus, où j'ai fait voir de plus que le *Sida unilocularis* du Fascicule est mon *Sida humilis*, et que celui-ci ne peut être le *S. morifolia*, &c. &c.

M. l'Heritier donne ici une preuve convaincante de sa mauvaise foi ; et voici la démonstration. La plante dont il s'agit fleurit en automne ; et la date de ma premiere Dissertation (15 avril 1785) prouve que je l'avois observée l'année précédente 1784. Or le *Systema vegetabilium* paroissant en Allemagne dans la même année 1784, je ne pouvois deviner à Paris que M. Murray nommoit à Göttingue *Solandra* la plante qui vivoit au Jardin du Roi : celle-ci formoit un nouveau genre, et je la nommai *Triguera*. Cette plante donc a été nouvelle pour M. Murray et pour moi, de la même maniere que l'*Osteospermum pinnatifidum* a été une plante nouvelle pour M. de Jacquin et pour M. l'Heritier. Celui-ci savoit fort bien que dans ma seconde Dissertation, datée du commencement de 1786, j'avois adopté le nom *Solandra* en renonçant au mien, et que je faisois ce changement après avoir lu l'ouvrage de M. Murray : donc notre auteur joint ici la mauvaise foi à la petite manie de me faire passer pour ignorant.

Ce compliment est si entortillé, si sublime, que je prie mes lecteurs d'acquiescer pour moi la

et que j'aurois dû proposer au respect et à l'adoration des fideles et vrais botanistes ! Ne pas la briser cette idole , étoit , ce me semble , ménager assez M. Cavanilles.

J'ai changé les noms spécifiques, ce qui augmente, ajoute M. Cavanilles, les difficultés de la botanique.

Je ne m'attendois pas, je l'avoue, d'être accusé d'augmenter les difficultés de la botanique, encore moins que ce dût être M. Cavanilles qui m'en fit le reproche.

Sont-ce les noms spécifiques de Linné ? sont-ce ceux reçus par les vrais botanistes que j'ai changés ? non ; ce sont ceux que M. Cavanilles voudroit nous faire trouver spécifiques.

Or, pour juger s'ils sont tels, il suffit d'en produire au hasard quelques échantillons. *Sida (calycina) foliis cordatis crenatis, calyce MAGNO quinquepartito, corollis MAGNIS patentibus n°. 9. Sida (reflexa) foliis subrotundo-cordatis acutis tomentosiss absolete crenatis, corollis MAGNIS reflexis COCCINEIS n°. 79.*

dette de reconnaissance envers l'esprit fécond qui l'a mis au jour.

C'est une vérité que M. l'Heritier doit avouer lui-même, d'après les difficultés que les botanistes ont éprouvées par les différens noms que les anciens donnoient à la même plante.

Tous les changeurs de noms sont répréhensibles en botanique, soit qu'ils fassent les changements pour s'approprier les découvertes des autres, comme M. l'Heritier a fait, soit qu'ils ignorent les ouvrages qui doivent être connus. Le nom de la personne qui fait ce reproche est indifférent tout à fait ; et M. l'Heritier pouvoit s'attendre toujours à la juste réclamation de mes droits.

Remarquons d'abord deux vérités avouées par M l'Heritier lui-même ; savoir, que j'ai publié mes ouvrages avant lui, et qu'il a changé mes noms spécifiques. Remarquons encore que M. de Lamarck a bien voulu adopter mes noms spécifiques des *Geranium*, des *Hermania* et des *Bomb x* dans son Dictionnaire ; et comme aucun botaniste n'a encore parlé après moi des *Sida*, excepté M. l'Heritier, qui sait si quelque autre à qui M. l'Heritier ne pourra pas refuser la qualité de vrai botaniste, n'adoptera pas aussi mes noms spécifiques de ces plantes neuves ? à moins que M. l'Heritier ne se croie le seul vrai botaniste présent et à venir.

Ce n'est pas au hasard que notre auteur produit ces échantillons, c'est d'après la recherche la plus minutieuse ; mais peu importe, ils se trouvent dans mon ouvrage, il s'agit de faire voir que M. l'Heritier a tort encore. Je crois que le meilleur caractère spécifique est celui qui distingue parfaitement une espece de toutes les autres. Je me suis assuré par l'examen de routes les especes de *Sida*, rapportées dans ma Dissertation, que la couleur de la corolle étoit toujours jaûne ou blanchâtre, et que les pétales étoient toujours ouverts sans être réfléchis : mais il y en avoit deux especes, le *Reflexa*

Tels sont les spécifiques de M. Cavanilles.

et le *Capillaris*, dont les pétales étoient presque cramois et réfléchis. D'après cette observation, j'ai établi le caractere spécifique sur cette propriété saillante, *petalis reflexis coccineis*, par laquelle ces deux especes se trouvoient séparées des autres. Voyant ensuite que le *Sida reflexa* avoit une corolle de deux pouces, et que le *Sida capillaris* l'avoit de deux ou trois lignes, je les ai séparées par les mots *magnis*, *minimis*. Si M. l'Heritier avoit fait ces observations, peut-être ne se seroit-il pas montré si sévère contre moi, ni si attaché aux principes de Linné, qu'il méprise trop souvent, comme j'ai fait voir dans mes observations ci-dessus. Observons en passant que quoique la couleur des végétaux ne soit pas constante en général, cependant il y a des cas où elle fournit un caractere très intéressant : telle est par exemple la couleur jaune dans le *Buplevrum*. Le regne végétal est trop grand, et la nature trop riche, pour leur assigner des regles générales sans exception : le nombre même des étamines et des styles, qui est la base du système de Linné, manque souvent dans des plantes congénères. Que M. l'Heritier suive toujours la *Philosophia botanica* de ce grand homme ; pour moi je m'écarterai de ses loix, quand j'en trouverai d'autres plus exactes dans la nature, qui est le livre ouvert à tout le monde.

Quant au mot *magno*, que j'ai mis dans la définition du *Sida calycina*, et qui a eu le malheur de scandaliser les oreilles botaniques de M. l'Heritier, je le regarde comme le meilleur caractere de cette espece, par la grandeur extraordinaire du calyce, qu'on cherchera en vain dans les autres especes à cinq capsules monopétales.

Remarquons enfin que M. l'Heritier ne répond pas au reproche d'avoir changé les noms de mes plantes, et qu'il tâche de confondre les noms avec la définition ou caractere spécifique de la plante.

M. l'Heritier pourroit, il me semble, avoir mesuré ses expressions : celles de sa lettre lui feront certainement plus de tort que ma réponse. Quant à moi, j'ajouterai ici, pour satisfaire sa curiosité, que j'écris pour tous ; pour les savants, afin d'être instruits par leurs lumieres, qu'ils voudront bien me communiquer ; pour les autres personnes, afin de leur épargner les recherches et les travaux que

Est-ce là le langage de la botanique en adolescence, et ce jargon ne rappelle-t-il pas plutôt le temps où les couleurs et les grandeurs servoient encore à distinguer les plantes ? Dⁿ. Antoine - Joseph

Cavanilles écrit-il pour la France, ou pour une nation chez laquelle personne n'aurait lu le *Philosophia botanica* de Linnée?

La botanique n'est-elle pour lui qu'une science de date, de nombre, et de calcul, de sorte qu'à ses yeux le plus habile botaniste seroit celui dont l'imprimeur ou le graveur auroit été le plus diligent; de même que le plus grand botaniste seroit celui qui auroit publié un plus grand nombre d'especes, en dépit même de la nature et de la réalité?

A son compte, j'aurois trop à m'enorgueillir de me voir environ deux cents *Geranium*, tandis que ses calculs ne portent les siens qu'à cent trente-quatre. Si ce sont-là les droits que M. Cavanilles réclame, je n'ai garde de les lui contester.

Un dernier grief de M. Cavanilles est que mon cinquième Fascicule soit

j'ai faits avec plaisir. Je veux m'abstenir de toute réflexion sur la nation qu'il veut désigner. Une nation, quelle qu'elle soit, mérite un grand respect: voilà m'a façon de penser.

Encore un compliment très honnête, que je recommande à l'indulgence des lecteurs. Pour moi, je regarde l'exactitude dans la date d'un ouvrage comme l'effet de la probité et de la justice de l'auteur. Le nombre seul des plantes et des gravures ne peut donner à personne le titre de botaniste; Le plus habile sera sans doute celui qui aura mieux saisi l'ensemble du regne végétal, qui aura une connoissance plus intime de la nature, de la forme, et de l'organisation des végétaux, ainsi que de leurs rapports naturels. Je suis bien loin de prétendre à cet honneur; mais concentré dans une classe nombreuse de plantes, sans négliger les autres, j'ai tâché d'approfondir les végétaux qui lui appartiennent; j'en ai vu l'ensemble, les rapports, les caracteres; j'ai examiné les opinions des auteurs, en relevant les erreurs quand j'en découvrois. J'ai publié plus de cinq cents plantes et deux cents planches que j'ai dessinées, et tout cet ouvrage a été soumis au jugement de l'Académie des sciences, qui a déterminé le nombre des plantes neuves, et des plantes déjà décrites; enfin, l'approbation de ce corps savant, et la permission d'imprimer sous son privilège, font au moins une présomption en faveur de la bonté de mon travail: celui de M. l'Heritier est entre les mains des savants, qui pourront l'apprécier.

Remarquons cependant une différence essentielle: savoir, que j'en ai déjà publié cent trente-quatre, et M. l'Heritier aucun; que les miens s'offrent aux regards du public, et que les siens sont vus par lui seul. M. l'Heritier pourra fort bien s'enorgueillir, quand il aura décrit et figuré les deux cents especes, et quand son ouvrage aura mérité l'approbation des savants.

C'est ici où notre auteur se montre avec franchise; où il avoue son antidate sous le prétexte de son engagement avec ses souscripteurs, et de son

daté de 1785. Or, M. Cavanilles trouvera bon que je remplisse ma tâche envers le public. En commençant mes *Stirpes nove*, j'ai promis quatre Fascicules par année. Mon séjour en Angleterre a interrompu mes livraisons; mais la besogne n'a pas moins été faite et disposée, et j'espère m'acquitter peu à peu.

Mon sixieme Fascicule, qui est imprimé, est paraillement daté de 1785.

Les septieme, huitieme, neuvieme, et dixieme Fascicules seront datés de 1786. Les *Generanium*, qui font tant d'ouvrage à M. Cavanilles, sont datés de 1787-1788, et ainsi de suite, jusqu'à ce que je me sois remis au courant. Seroit ce pour la premiere fois que des ouvrages publiés par livraisons, et sur-tout des ouvrages à figures, ne porteroient d'autre date que celle du premier cahier? Et quand mes *Stirpes nove* seront achevées, ne conviendra-t-il pas de supprimer tout ce qui pourroit déparer le livre, tels que les frontispices partiels, et

séjour en Angleterre. Jamais un tel engagement ne peut entraîner la nécessité d'antidater un ouvrage, par la raison simple que cette inversion des dates tendant à ravir aux auteurs son antériorité, ils pourroient dans la suite passer eux-mêmes pour plagiaires. *La besogne n'a pas moins été faite et disposée*, ajoute notre auteur. Mais dans quel temps? Peut-il nier qu'à la fin de 1788 il travailloit encore? les pages et les planches intercalées dans ce Fascicule en sont une preuve convaincante; et quelques plantes qui n'ont fleuri pour la premiere fois que dans le mois d'août et de septembre derniers, lui feront avouer cette vérité. Et puisque ses affaires, ses voyages, ou d'autres motifs l'ont empêché de remplir sa tâche envers le public, M. l'Heritier en publiant ce Fascicule, devoit, il me semble, s'excuser du retard, dater son ouvrage de 1789, et faire savoir qu'il n'avoit fait attendre que pour mieux réussir dans son entreprise.

On voit que notre auteur a pris son parti: comme si la raison de dire: *il est imprimé*, étoit admissible. Qu'il change ou corrige la date placée au bas du frontispice, et sa tâche alors seroit également remplie.

S'il faut un jour supprimer les frontispices partiels quand l'ouvrage sera terminé, pourquoi M. l'Heritier nous donne-t-il des dates différentes en nous livrant les cahiers? pourquoi les antidate-t-il? sera-ce donc pour remplir ses engagements envers ses souscripteurs, ou pour se prévaloir un jour de ses antidates? M. l'Heritier auroit pu suivre l'exemple que lui ont montré les grands hommes; je me contenterai de lui citer M. Jacquin, qui a publié des ouvrages à figures et par livraisons. Son *Stirpium rariorum icones* commença à paroître en 1781, et le dernier cahier fut livré en 1786. Ce botaniste célèbre a mis au bas du frontispice: *ab anno 1781 ad 1786*. Il a porté sa délicatesse plus loin; car les frontispices partiels, qu'on supprime en reliant les volumes, étoient datés de la vraie année dans laquelle il les offroit au public; et le premier Fascicule du second volume est daté de 1787. Voilà le modele que je me suis proposé: à présent que M. l'Heritier nous cite le sien.

les tables particulières des auteurs, remplacées alors par une table générale ?

D'ailleurs, Messieurs, je n'entends point lutter de vitesse avec M. l'abbé Cavanilles.

Jaloux d'acquérir une réputation plus qu'éphémère, mes productions ne verront la lumière que bien à terme,

Et mon commerce épistolaire avec M. Cavanilles se bornera pour jamais à cette réponse (1).

Signé L'HERITIER,
conseiller en la cour des
aides.

Quel effort d'avouer ce que tout le monde peut connoître en comparant nos ouvrages ! Je tâcherai, en redoublant mes soins et mon travail, de mériter l'approbation des botanistes.

Ce seront uniquement ses productions futures ; car au mois de juillet dernier il a reconnu des erreurs dans ses productions passées.

Il me déclare enfin qu'il ne m'écrira plus, à moi qui ne lui écrivois pas : me voilà bien puni !

(1) Voici encore une nouvelle lettre que M. l'Heritier a fait insérer dans le Journal de Physique, datée du 14 mars 1789.

MONSIEUR,

Provoqué par M. Cavanilles dans le Journal de Paris, j'ai dû lui répondre par la même voie. Il déclare aujourd'hui dans cette même feuille, un peu tard à la vérité, quand on a voulu donner le change à des lecteurs pour qui nos contestations étoient étrangères, que ce sera dans le Journal de physique qu'il réfutera mes objections, qu'il relevera mes erreurs, et qu'il appréciera mes connoissances botaniques. Eh ! pourquoi M. Cavanilles s'est-il détourné de cette marche, la seule à tenir pour toutes discussions et réclamations scientifiques ? Il a craint sans doute que, dans un Journal tel que le vôtre, il me fût trop facile de multiplier les preuves de tout genre à l'appui de mon opinion, ou plutôt de l'opinion universelle sur les *Sidas*, en l'honneur desquels il m'attaquoit. Mais m'étant interdit toute réponse ultérieure, je ne reviendrai pas sur cet objet. Permettez-moi seulement, monsieur, d'insérer pour seule et unique réponse à tous mémoires ou lettres que M. Cavanilles pourroit vous adresser à mon sujet, soit en ce moment, soit par la suite, cette lettre le renvoyant à celle du Journal de Paris du 11 mars (c'est à-dire du 4 mars, n°. 63, supplément) que j'aurois bien désiré que vous eussiez pu réimprimer ici, m'étant aperçu que M. Cavanilles soulignant les prétendus passages de ma lettre, ne les rapporte pas trop fidèlement. Je n'ai eu garde de dire, par exemple, qu'il ait employé le jargon de la botanique en adolescence.

Je suis, &c. &c.

R É P O N S E.

Après avoir lu mes Observations et le *Postscriptum*, je crois que les botanistes pourront juger 1°. quel est celui qui a été l'agresseur, et quel est celui qui a été le provoqué dans cette discussion. 2°. Si j'ai bien réfuté les objections de M. l'Heritier; si j'ai relevé ses erreurs, et si j'ai apprécié ses connoissances botaniques. 3°. Si je devois craindre les preuves que M. l'Heritier pouvoit multiplier à l'appui de son opinion, et sur-tout d'après l'échantillon qu'il publie dans sa lettre du Journal de Paris. 4°. Enfin, si j'ai rapporté fidèlement tous les passages de cette même lettre, que M. l'Heritier a bien désiré de voir réimprimée dans le Journal de physique, et que je conserverai toujours dans mon ouvrage.





A. J. Cavanilles. del.

Sellner. Sculp.

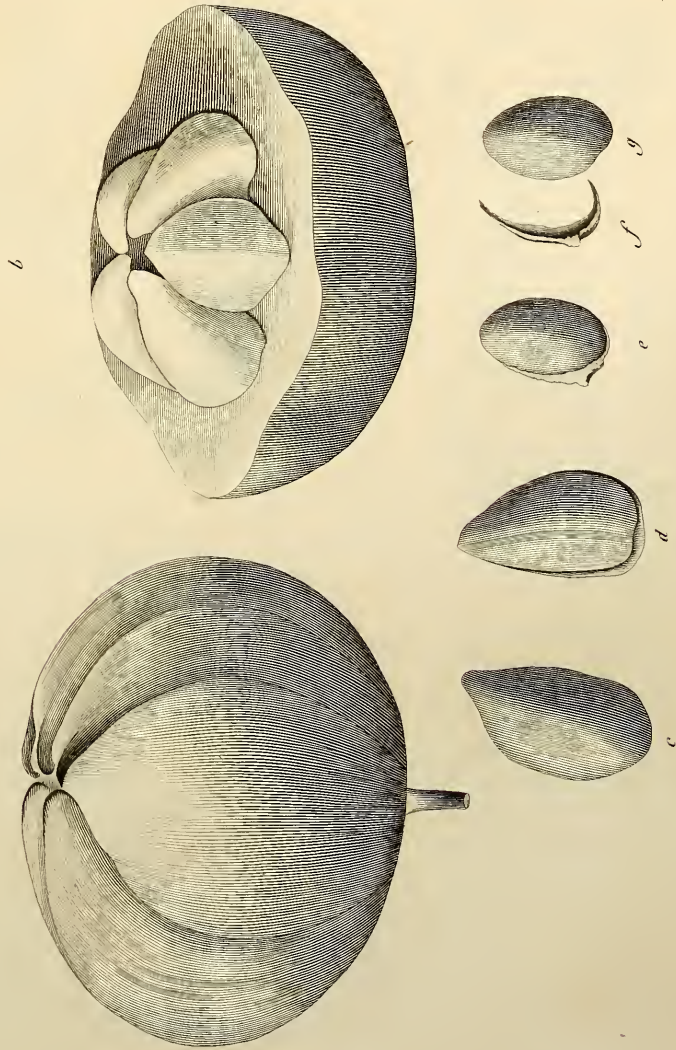













A. J. Cavanilles del.

Sellier sculp.





A. J. Cavanilles del.

Seller sculp.



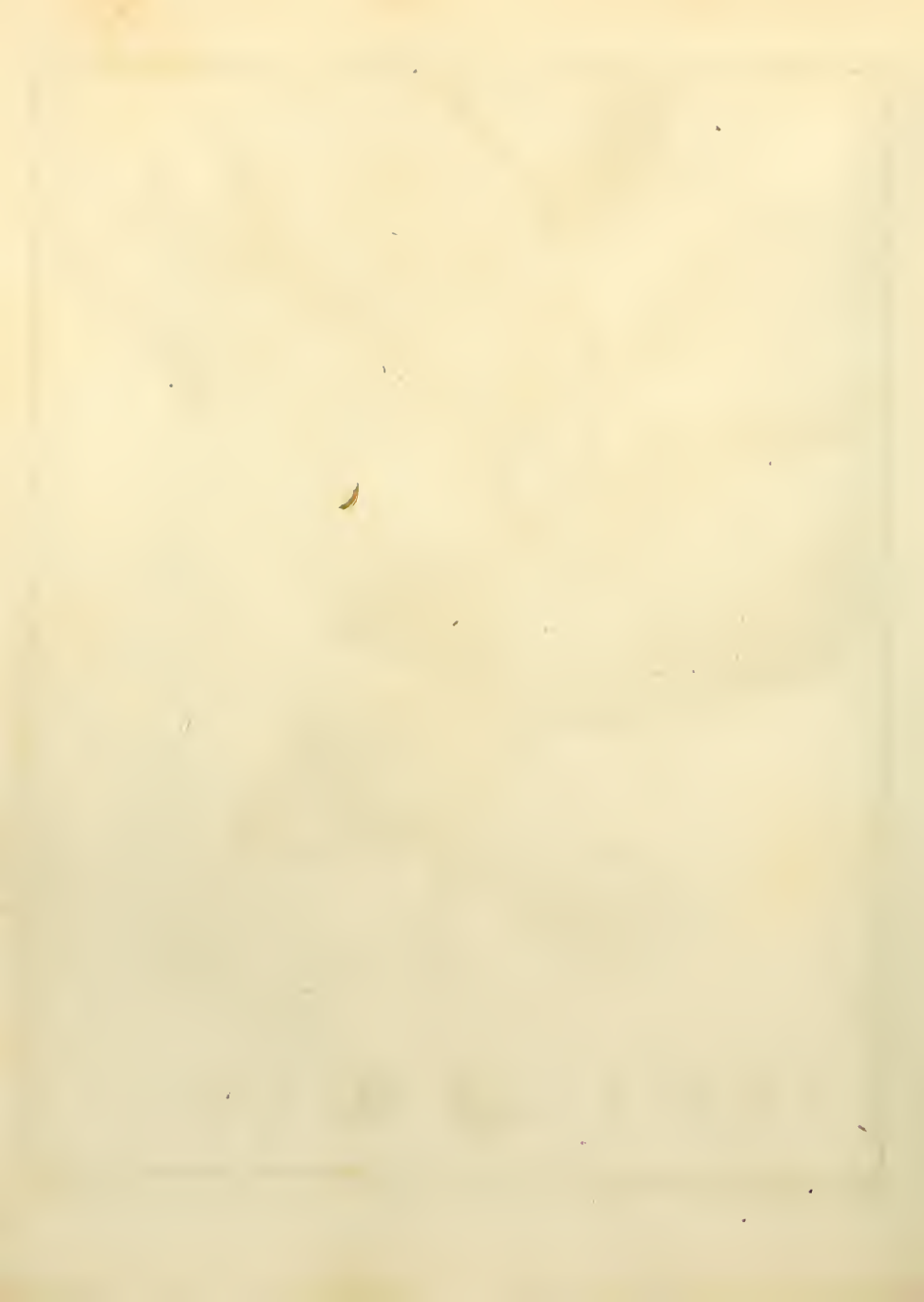



QUIVISIA OVATA.

Tab. CCXII.



A. J. Cavanilles del.

Seller sculp.





Fig. 1.



Fig. 2.











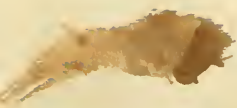













AQUILARIA OVATA.

Tab. CCXXIV.

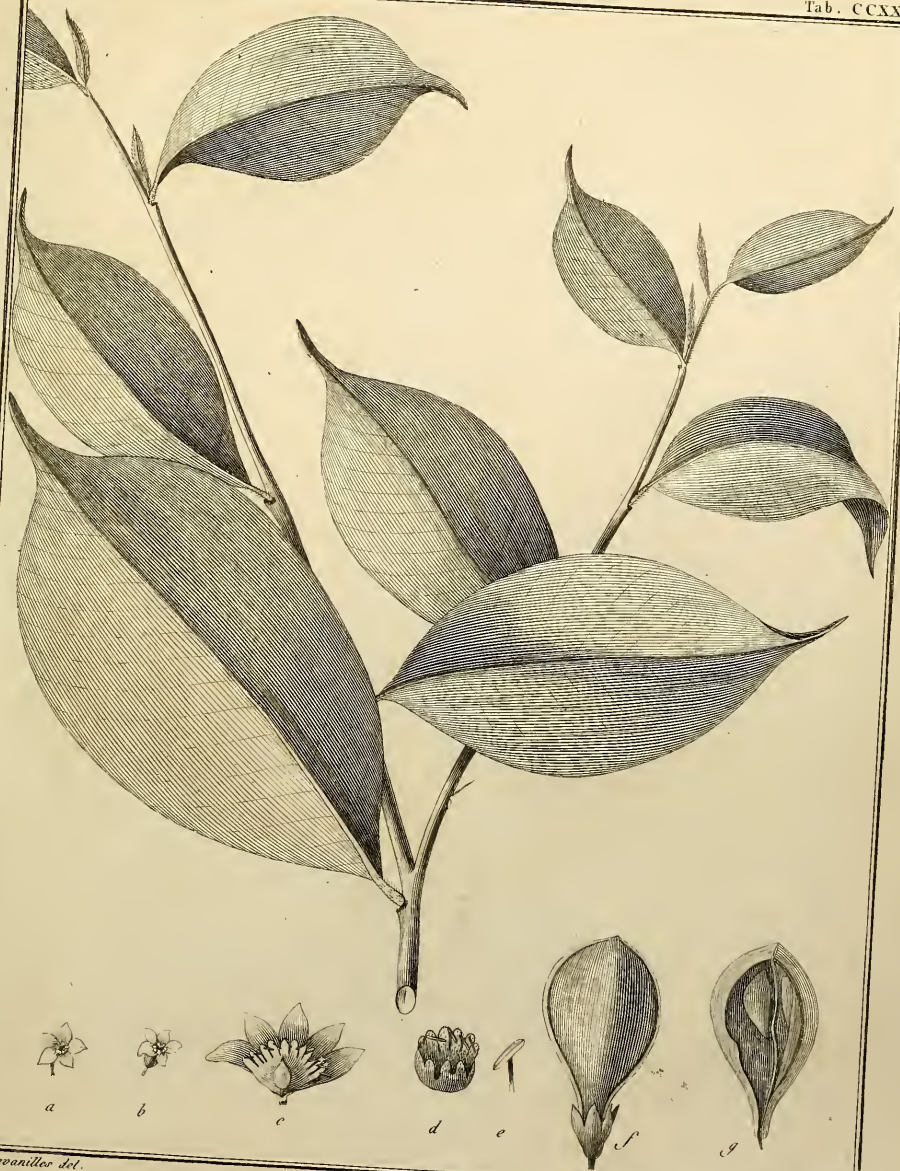

A. J. Cavanilles del.

Seller sculp.

OCTAVA
DISSERTATIO
BOTANICA,

Erythroxyton et Malpighiam complectens,
18 tabulis ornata.

AUCTORE ANTONIO IOSEPHO CAVANILLES HISPANO-VALENTI
SCIENTIARUM UPSALENSIS ACADEMIAE SOCIO, etc.



PARISIIS,

APUD FRANCISCUM AMB. DIDOT.

M. DCC. LXXXIX.

CUM APPROBATIONE ET PRIVILEGIO REGIAE SCIENTIARUM ACADE

07 217 87 82

10 18 10 00

The
...

OCTAVA
DISSERTATIO BOTANICA

De Erythroxylo et Malpighia.

18 *Tabulis ornata.*

ERYTHROXYLON. *Lin.* 625.

CHARACTER GENERICUS.

- Calyx monophyllus, turbinatus, quinqueidentatus, persistens.
Corolla pentapetala: petalis ovaris, parentibus, basi urceoli staminiferi insertis: squamula quinque erecta, emarginata imis petalis intrus inserta.
Stamina: urceolus germen cingens, terminatus filamentis decem aequalibus, saepe persistentibus. Anthera globosa, didyma, incumbentes.
Germen superum, ovato-oblongum: styli tres: stigmata capitata.
Fructus: drupa ovato-oblonga, foeta nuce nonnihil sulcata, uni, aut triloculari: semina oblonga in loculamento solitaria.

Obs. I. *In unum coniunguntur Erythroxylon Linnæi, Browni, et Jacquinii cum Roëläna et Venelia Commersonis.*

II. *Species omnes sunt arbores aut frutices, exoticæ, quæ delectantur in regionibus calidioribus utriusque Indiæ. Rarissimi sunt ipsi alterni, apice compressi: folia alterna uninervia integerrima, breviter petiolata, atque instructa squamula axillari decidua, saepe amplexicauli: pedunculi uniflori.*

SPECIES.

546. ERYTHROXYLON LONGIFOLIUM. *Lamarck.* (Tab. CCXXV.)

E. Foliis oblongis, crassis, nitidis: squamulis acutis deciduis: floribus axillaribus.

Arbor ligustri foliis crassioribus, floribus axillaribus albis. *Commer. herb.*

Er. Foliis oblongis glabris integerrimis: pedunculis subsolitariis. *Lamarck Dict. vol. 2. p. 392. n^o. 6.*

An E. foliis ellipticis, lineis binis longitudinalibus subtus notatis, fasciculis florum sparsis *Brown. Lam. 278. t. 38. f. 2?*

Caulis fruticoso-arborescens, ramosus.

Folia alterna, lanceolata, crassa, nitida, basi in petiolum attenuata, uninervia.

Squamula semiamplexicaulis, apice acuta, decidua.

Flores parvi, axillares solitarii, bini, aut terni; pedunculis sensim versus florem incrassatis.

Calycis dentes acuti.

Corolla alba calyce multo maior: squamulae petalorum in coronam dispositae.

Staminum utreolus calyce longior: filamenta rubentia (in sicco:) corollae subaequalia.

Germen ovato-acuminatum: styli breves: stigmata globosa.

Fructus: dtupa oblonga: nux unilocularis monosperma.

Habitat in insulis Madagascar et Borbon. D. V. S. communicatum a D. Thouin, ex collectaneis Commersonii.

Obs. *Browni figura, quamquam minima, meae plantae convenit: in hac tamen haud video lineas de quibus laudatus auctor: plantae ulterius differunt magnitudine et patria: quum vero Iamaicensis arbor mihi sit incognita, ad hanc refero, quoadusque utrasque comparare ad in vicem possim.*

Explicatio tabulae. a Calyx. b Capitulum. c Flos. d Petalum. e Idem alio situ ut squamula conspiciatur. f Stamina. g Eadem aucta. h Stamen auctum. i Germen. j Fructus stylis coronatus. k Idem ad lineam sectus. l Eiusdem sectio horizontalis.

547. ERYTHROXYLON AREOLATUM. *Lin.*

E. Foliis obovatis. *Lin. Sp. pl. vol. 2. p. 374.*

E. Carthagenense. *Jacq. Amer. 134. tab. 87. f. 1.*

E. Foliis ovatis obtusis, subtrilineatis. *Lamarck Dict. tom. 2. p. 393. n.º. 2.*

Arbor 12. pedalis, ramis diffusis patentibus, cortice fusco tectis: lignum est solidum leucophæum.

Folia obovata rarius subrotunda, emarginata, integra, nitida, facie virentia; dorso leucophæa, tribusque lineis longitudinalibus basi, et apice unitis (interdum absentibus), insignita, sesquipollicaria.

Flores numerosi aggregati semipollicares albi, ionquillam redolentes.

Fructus mollis ruber nullo animali expetitus.

Hæc Jacquinus loco citato, qui addit: suspicarer esse hanc Browni Erythroxyllum primum, nisi color obstaret materiae, numquam ad rubedinem vergentis, quam data opera pluries examinavi.

Habitat passim in maritimis arenosis circa Carthagenam. Floret aprilii, maio, et iunio.

Planta mihi ignota.

Obs. *D. Stoupy nuperrime plantam adsportavit ex Cayenna pruni nomine, quae præcænti videtur affinis, cui tamen deficiunt lineae longitudinales.*

548. ERYTHROXYLON LAURIFOLIUM. *Lamarck (Tab. CCXXVI.)*

E. Foliis lato-lanceolatis : squamis acutis concavis : floribus glomeratis terminalibus.

Rochlana laurifolia arbuscula. *Commers. herb. cum icone.* Bois de ronde, aut bois de rongle vulgo.

E. Foliis ovato-lanceolatis, ramulis squamis amplexicaulis acutis concavis sparsis. *Lamarck Dict. tom. 2. p. 394. n^o. 5.*

Caulis arborescens femur humanum crassus, 20 pedes altus; ramorum cortex albicans, in quibus squamulæ plures sparsæ, semiamplexicaules, acutæ, rubentes.

Folia lato-lanceolata, in petiolum brevem attenuata: squamula axillaris.

Flores in summitate ramulorum quasi capitati, tres pluresve ex unaquaque squamula prodeuntes: pedicelli partiales sesquipollicares versus florem incrassati, basi vero cincti innumeris squamulis minimis in rosam dispositis.

Reliqua ut in præcedenti.

Habitat in insula Francia H. Observatum et delineat. a Commersonio. V. S. communicatum a D. de Jussieu.

Obs. Exemplar vidi apud D. de Jussieu in Commersonis herbario, cui lignum durius, floresque erant et terminales, et per ramulos axillares.

Explic. tab. a Calyx. b Capitulum. c Flos situ naturali. d Corolla expansa cum squamulis. e Petalum. f Stamina. g Eadem aucta. h Germen cum stylis. i Fructus. k Idem ad lineam sectus. l Sectio horizontalis.

549. ERYTHROXYLON MACROPHYLLUM. (Tab. CCXXVII.)

E. Foliis lanceolaris longissimis: squamulis amplexicaulis striatis: axillis multifloris: fructu triloculari.

Huius fruticis, ramorum præsertim, lignum est molle, albicans; cortex albus; tectusque squamulis striatis, acutis, longis, amplexicaulis, deciduis.

Folia lanceolata octo et amplius pollices longa, glabra, in petiolum brevem attenuata: uninervia, nervo inferne protuberante ramoso, superne sulco excavato longitudinali. Squamula axillaris.

Flores axillares terni quaternive: petioli crassi, quorum bases cancellatæ squamulis innumeris lanceolato-acutis.

Calyx semiquinquepartitus, laciniis lanceolatis, striatis, mollibus.

Corolla deærat.

Staminum urceolus brevis quinquecrenatus, crenulis singulis desinentibus in bina filamenta, calyce longiora: antheræ globosæ.

Germen in fundo urceoli, ovato-acuminatum: styli tres stigmata incrassata.

Fructus: drupa ovato-acuminata: nux trilocularis, trisperma.

Habitat in Cayena, inde novissime adportatum a D. Stoupy V. S. in huius herbario.

Obs. A præcedenti differt florum situ, urceolo quinquecrenato, calyce molli; squamulis striatis.

Explicatio tabulæ. a Calyx. b Urceolus stamifer. c Idem auctus. d Germen, styli, stigmata. e Fructus. f Eiusdem sectio.

550. ERYTHROXYLON SIDEROXYLOIDES. Lam. (Tab. CCXXVIII.)

- E. Folii obovatis : ramis tuberculatis : squamulis acutis : axillis paucifloris.
 Roëläna baccifera , aut tædifera. *Commers. herb. cum icone.*
- E. Folii ovato-oblongis , obtusiusculis , ramis scabris , apice compressis , pedunculis subternis axillaribus. *Lamarck Dict. tom. 2. p. 393. n.º. 4.*
- An Arbor indica pruni sylvestris folio , corni maris fructu longiore, &c. *Plukenet Amalth. 21 : aut santalum nigrum , ibid. p. 187. t. 442 f. 3 ?*
- Caulis arborescens 15 pedes altus ; cuius rami sunt exasperati tuberculis : hique formantur ex cicatricibus foliorum quæ perierunt , et ex aggregatione squamularum quæ pedunculorum bases ambiunt.
- Folia ovato-oblonga glabra. Squamulæ acutæ axillares deciduæ.
- Flores axillares solitarii , bini , aut terni.
- Reliqua ut in *Erythroxylo laurifolio.*
- Habitat in insula Borbon. H. V. S. communicatum a D. Thouin ex commersonia collectione.*
- Obs. *Variat foliis latioribus , coriaceis , fructuque maiori.*
- Explic. tabulæ pro *Er. sideroxyloide.* a Flos integer. b Petalum. c Idem aliter spectatum. d Stamina. e Eadem aucta. f Germen.
- Pro varietate. X Folium. o Fructus. p Idem ad lineam sectus. q Amigdalum.

551. *ERYTHROXYLON COCA.* *Lamarck.* (Tab. CCXXIX.)

- E. Folii ovatis , lineis duabus subtus notatis : ramulis crebre tuberculosis.
- Coca arbuscula peruviana ; folio trinervi , nervis lateralibus parum conspicuis ; et per tertiam aræ partem decurrentibus. *Joseph. de Jussieu Cat. manus. n.º. 54. cum icone.*
- E. Folii ovatis acutis , subtrilineatis , ramulis crebre tuberculosis. *Lamarck Dict. tom. 2. p. 393. n.º. 1.*
- Coca. *Clus. Exot. p. 177. et 340. Hernandez Mex. p. 302.*
- Caulis fruticosus 3-4 pedes altus ; cuius rami squamato-tuberculati , tuberculis ex acervis squamularum compositis.
- Folia ovata , sæpiusque elongata , glabra , breviter petiolata , uninervia , nervo protuberante , quem ambiunt lineæ duæ longitudinaliter arcuatæ convergentes. Squamula axillaris , semiamplexicaulis , brevis , acuta , marcescens.
- Flores parvi e tuberculis squamosis prodeuntes solitarii , bini , aut terni ; pedunculi breves uniflori.
- Calyx et corolla ut in præcedenti.
- Stamina capillaria , rubentia , basi breviter coalita.
- Fructus ovato-acuminatus ; nix unilocularis monosperma.
- Habitat in Peru. H. Unde adportavit laudatus auctor. V. S. communicatum a D. de Jussieu.*
- Obs. I. *Frutex vulgatissimus in Peruana provincia vulgo los Yungas. Indi operarii roborantur foliorum masticatione , quæ cum Quinoa (Chenopodii specie) miscent.* *Josephus de Jussieu observ.*
- Obs. II. *In Pondicheri crescit frutex huic similis , at folia orbantur lineis longitudinalibus.* *Vide herb. D. de Jussieu.*
- Explic. tabulæ. a Flos integer magnitudine naturali. b Idem auctus. c Petalum.

d Stamina aucta. *f* Eadem magnit. nat. *e* Germe[n]. *g* Fructus. *h* Huius sectio.
i Amigdalum. *k* Huius sectio.

552. ERYTHROXYLON HYPERICIFOLIUM. *Lam.* (Tab. CCXXX.)

E. Foliis numerosis, ovatis : ramis punctato scabris : pedunculis longis capillaribus ; fructu triloculari.

Venelia foliis obcordatis integris ; floribus sparsis decandris trigynis pedunculis unifloris. *Commers. herb. cum icon.* Vulgo *bois d'huile, bois de dames.*

E. Foliis obovatis, obtusis, emarginatis ; ramulis compressis, punctato-scabris : pedunculis capillaceis unifloris, solitariis axillaribus. *Lamarck Dict. tom. 2. pag. 394. n^o. 8.*

Caulis fruticosus valde ramosus, ramisque exasperatis tuberculorum minimorum copia.

Folia numerosa, ovata, obtusa, saepius emarginata, glabra, breviter petiolata, inferne glauca. Squamula rubescens acuta decidua.

Flores axillares solitarii, bini, aut terni, pedunculis capillaribus prope florem incrassatis, folio longioribus.

Calyx minimus ; denticulis acutis.

Corolla alba parva, petalorum squamulis truncatis.

Stamina longitudine fere corollae, basi coalita.

Germe[n] ovatum : styli tres : stigmata capitata.

Drupa oblonga, subtriquetra : nux trilocularis, trisperma.

Habitat in insulis Francia et Borbon. H. Reperit Commersonius, atque delto-neandum curavit. V. S. communicatum a D. de Jussieu.

Obs. *Variat foliis minutissimis nec emarginatis.*

Explic. fig. *a* Capitulum. *b* Flos magnitudine naturali. *c* Petalum auctum. *d* Stamina aucta. *e* Germe[n], styli, stigmata, aucta. *f* Fructus. *g* Idem auctus. *d* Huius sectio.

553. ERYTHROXYLON BUXIFOLIUM. *Lam.* (Tab. CCXXXI. fig. 1.)

E. Foliis lanceolato-ovatis ; nervo supra protuberante, in setulam terminato : floribus axillaribus solitariis.

E. Foliis obovatis integerrimis, nervo medio supra elevato, pedunculis axillaribus brevibus solitariis, basi articulatis. *Lamarck Dict. tom. 2. pag. 394. n^o. 7.*

Caulis fruticosus, ramis erectis ; cortex fuscus exasperatus lineis semicircularibus, protuberantibus, quas squamularum casus prodixerunt : squamulae sunt lanceolatae, rubentes, semiamplexicaules.

Folia lanceolato-ovata, basi acuta, apice obtusa, ubi prominet setula in quam terminatur nervus pagina superiori protuberans : suntque glabra, postice glauca, limboque nonnihil revoluto. Squamula axillaris.

Flores axillares solitarii, breviter pedunculati.

Nux ovata, unilocularis.

Reliqua ut in ceteris speciebus.

Habitat in Madagascar. H. Ubi reperit Comm. V. S. communicatum a D. Thouin.

Obs. *Nervus superne protuberans atque terminatus setula; abunde hanc speciem a ceteris distinguit: hac ergo de causa a sequenti setungo, quas in unam redegit D. de Lamarck.*

Explic. figuræ. e Fructus, in cuius basi conspicitur urceolus cum staminibus. f Huius sectio. g Amigdalum.

554. ERYTHROXYLON FERRUGINEUM. (Tab. CCXXXI. f. 2.)

E. Foliis ovatis, sæpius emarginatis: squamulis imbricatis: floribus solitariis.

E. Foliis ovalibus superne lucidis. *Lamarck n^o. 7. supra citato* (Varietas.)

Caulis fruticosus, lignum durum, cortex cinereus: rami exasperati tuberculis atque squamularum cicatricibus. Squamulæ sunt carnosæ, acutæ, imbricatæ, deciduæ.

Folia coriacea ovata, nunc apice emarginata, nunc obtusa, uninervia, nervo nec in setulam desinente nec protuberante pagina superiore: hæc est lucida, inferior vero ferrugineo-rubra; limbo revolutus ut in precedentii.

Flores solitarii axillares ad squamulam, quæ semper reperitur inter petiolum et caulem aut ramos: pedunculus brevis sensim crassior versus florem.

Staminum urceolus calyce maior, dentibus decem terminatus, e quibus totidem prodeunt filamenta rubra.

Reliqua ut in congeneribus.

Habitat in Madagascar. H. Commersonius reperit. V. S. communicatum a D. de Jussieu.

Explic. fig. a Calyx. b Petalum. c Stamina. d Eadem aucta.

555. ERYTHROXYLON RUFUM. (Tab. CCXXXII.)

E. Foliis ovatis coriaceis inferne rufis: squamulis imbricatis: axillis multifloris.

Lignum durum, cortex griseus, squamosus, tuberculis protuberantibus ex squamularum minimarum acervis.

Folia ovata, aliquando emarginata, coriacea, supra nitida, viridia; desuper rufa: nervus inferne protuberans, supra excavatus: petiolus brevis, squamula lanceolata axillari ornatus.

Flores axillares ex squamularum minimarum globulo prodeuntes numerosi; pedunculis unifloris semipollicaribus.

Calycis denticuli breves.

Urceolus staminum decemdentatus.

Drupa ovata rubescens: nux unilocularis.

Reliqua deerant in exemplari.

Habitat in insula Sancti-Dominici. H. V. S. apud D. Dupuy.

Obs. *Folium X ad ramum pertinet, quem fructibus floribusque orbatum vidi apud D. de Jussieu: lineis ornatur duabus longitudinaliter convergentibus. An ad Er. cocam, an vero ad Er. Brownæ, aut ad aliam speciem pertineat, adferre nequeo.*

556. ERYTHROXYLON OVATUM. (Tab. CCXXXIII.)

E. Foliis ovatis: squamulis imbricatis: floribus subsolitariis: drupa gibbosa.

An *Erythroxyton* foliis minoribus subrotundis confertis, stylis brevissimis, ramulis tenuissimis. *Brown. lam. 278. n^o. 2?*

An *Er. havanense* foliis ovatis. *Jacq. Amer. 135. t. 87. f. 2. Lin. Sp. pl. tom. 2. p. 374. n^o. 2?*

Huius speciei lignum ut apparet ex specimine est durum, et cortex fuscus, variegatus sulcis: ramorum summitates sunt imbricatæ squamulis carnosis, acutis, basi latioribus; præter quas et aliæ minimæ observantur in tubercula aggeratæ ex quarum centro flores prodeunt.

Folia ovata, læte viridia, mollia? breviter petiolata.

Flores axillares ut plurimum solitarii: pedunculus sensim incrassatus versus florem, duarum aut trium linearum.

Calycis dentes acuti.

Drupa basi nonnihil gibba, apice subrecurva: nux unilocularis.

Habitat in America. D. V. S. unicum exemplar apud D. de Jussieu.

Explic. fig. a Calyx. b Idem aliter spectatus. c Stamina aucta. d Fructus basi cinctus utceolo stamifero. e Huius sectio.

MALPIGHIA. *Plum. tab. 36. Lin. 621.*

CHARACTER GENERICUS.

Calyx persistens monophyllus profunde partitus in quinque lacinias, quarum tres quatuor aut quinque externe inferneque biglandulosæ.

Corollæ petala quinque, orbiculata, fimbriata, concava: unguibus longis linearibus.

Stamina: filamenta decem brevia subulata, basi connexa, germenque cingentia: antheræ ovatæ, subcordatæ.

Germen superum, ovarum, styli tres aut pauciores breves: stigmata globosa.

Fructus: drupa globosa fœta nuce ossea triloculari, aut nucibus 1-3 unilocularibus monospermis.

Semina oblonga.

Obs. I. *Species omnes sunt arbores aut frutices Americæ calidioris incolæ: gaudent ramis oppositis; foliisque integris, uninervis, oppositis. Flores umbellati aut spicati; pedicellis articulatis, ad articulum bisquamatis. Fructus in ipsis sylvestris est acidus, nec ingratus, ferè semper ruber, quem cerasam americanam vulgò nominant incolæ.*

I. *M. nitida et glandulosa gaudent stylo unico: Armeniaca duobus, uno aliquando aut tribus.*

III. *Calycis glandula sunt sex in aliquibus speciebus, octo in aliis, decem denique in reliquis; quare characterem præbent inuilem quoad ipsarum numerum.*

III. *M. flos adeo similis Banisteria floribus ut ovum ovo: ab ipsarum diverso*

*fructu alato, aut sine alis separanda sunt genera. Nihilominus in plantarum examine differentiam in stigmatibus reperi ab auctoribus huc usque prætermis-
sam : in Malpighiis enim stigmata sunt globulosa ; in Banisteriis in foliolum
expansa : si hoc ergo constans est, facile in posterum cognoscetur genus vel
flore unico examinato : de hoc ergo abundantius dicam in proxima disserta-
tione, ubi Banisteriam, affiniaque genera elucidare tentabo.*

S P E C I E S.

a. Flores umbellati aut axillares.

557. MALPIGHIA GLABRA. *Lin.* (Tab. CCXXXIV. f. 1.)

M. Foliis ovatis, integerrimis, glabris : pedunculis umbellans. *Lin. Spec. plant.
tom. 2. p. 368. n^o. 1. Hort. Clifort. 169. Hort. Upsal. 108. Mill. Dict. n^o. 1.
et ic. 1. 181. f. 2. Aublet Guian. vol. 1. pag. 461.*

M. Fruticosa erecta foliis nitidis ovatis, acuminatis : floribus umbellatis, ra-
mulis gracilibus. *Brow. Jam. 230.*

Cerasus iamaicensis fructu tetrapyreno. *Comm. hort. 1. p. 145. t. 75.*

Arbor baccifera, folio subrotundo, fructu cerasino sulcato, rubro polypyreno :
ossiculis canaliculatis. *Stoan. Jam. 172. hist. 2. p. 106. t. 207. f. 2.*

Caulis fruticosus, ramosus sexpedalis cuius cortex fusco-cinereus, glaber ut et
tota planta.

Folia ovata, integerrima, duriuscula, nitida, breviter petiolata.

Flores umbellati, umbellis solitariis, oppositis, axillaribus : radii quatuor aut
quinque ad quorum basim stipulæ acutæ in involucri formam.

Calyx brevis, laciniis lanceolatis, quarum una orbatu glandulis, huic late-
rales gaudent unica glandula, reliquæ vero duabus : glandulæ item sunt ova-
tæ, virido-flavæ.

Petala purpurascens, limbo albo fimbriato.

Staminum urceolus albus : antheræ sulphuræ.

Germen viride ovatum : styli divaricati : stigmata globosa.

Fructus non maturavit.

*Habitat in Iamaica, Brasilia et alibi. H. V. V. in horto D. Lemonier. Coli-
tur in R. H. P.*

Explic. fig. a Calyx. b Idem auctus, expansus. c Petalum. d Stamina. e Eadem
aucta. f Germen auctum.

558. MALPIGHIA PUNICIFOLIA. *Lin.* (Tab. CCXXXIV. f. 2.)

M. Foliis ovatis, acutis, glabris : pedunculis bifloris.

M. Foliis ovatis, integerrimis, glabris : pedunculis unifloris. *Lin. Sp. pl. tom. 2.
p. 369. n^o. 2. Aublet Guian. tom. 1. p. 461.*

M. Foliis ovatis, integerrimis, glabris. *Hort. Upsal. 108.*

M. Fruticosa erecta, ramulis gracilibus, patentibus : floribus solitariis. *Brown.
Lum. 230.*

M. Mali punici facie. *tom. 7. tab. 124. non edit. Burm. Am. t. 166. f. 2.*

Cerasus americana, myrti coniugatis foliis, fructu acerbo tetrapyreno. *Pluk.*

Alm. 94. t. 57. f. 72.

Caulis arboreus mali punici facie et magnitudine, cuius lignum solidum et albicans, cortex nigricans.

Folia ovato-acuta, supra viridia nitida desuper glauca, nonnihil plicata, petioli breves.

Flores axillares, pedunculis, bifloris.

Corolla calyx et genitalia ut in præcedenti.

Fructus, secundum Plumierium, *ceraso paulo maior carnosus, tria continens semina non omnino ossea, sed veluti lignosa, carinata et paulisper rugosa, arceque invicem adunata. Caro fructus tenera est et succulenta, sublutea, acidulitate gratissima, cuticulaque ut in cerasis tenuissima, levissima, coccinea. Ex his conservam et gelatinam conficiunt incondissimam insulares Antillarum, qui cerasum appellant. Huc usque laudatus auctor loco supra citato.*

Habitat in sylvis, colitur in hortis, fertque flores et fructus fere toto anno. J. V. Floridam in R. H. P.

Explic. fig. F Fructus. G Nucleus secundum Plumierium.

559. MALPIGHIA URENS *Lin.* (Tab. CCXXXV. fig. 1.)

M. Foliis ovato-oblongis, setis decumbentibus, rigidis; pedunculis unifloris aggregatis. *Lin. Sp. pl. tom. 2. p. 369. n. 4. Mill. Dict. n. 4. et ic. t. 181. f. 1. Aublet Guian. tom. 1. p. 462.*

M. Alia lausifolia, folio subtus spinoso ad nodos florida. *Plum. 7. t. 126. ms. Burm. Am. t. 167. f. 1.*

Mespilus americana, folio lato subtus spinoso: fructu rubro. *Tournef. Inst. 642. Arbor baccifera folio oblongo subtilissimis spinis subtus obsito, fructu cerasino sulcato polypyreno; ossiculis canaliculatis. Sloan. Jam. 172. hist. 2. p. 106. t. 207. f. 3.*

An *Malpighia martinicensis*, foliis ovatis subtus setis decumbentibus, rigidis. *Iacq. Amer. 136?*

Arbor humilis, cuius rami divaricati.

Folia ovato-oblonga, setis rigidis adpressis pungentibus obsita, pagina præsertim inferiore. Stipulæ utrimque binæ acutæ breves.

Flores axillares aggregati 4-5-6 pedunculis subpollicaribus unifloris.

Calyx semiquinquefidus: glandulæ decem lacinia duplo minores.

Corolla albido-purpurascens, petalorum limbo fimbriato.

Staminum urceolus brevis.

Germen ovato-acutum subtrifidum (an potius tria germina coalita?) styli nonnihil divaricati: stigmata parum incassata.

Fructus: drupa globosa, trisulca, coloris et magnitudinis cerasi, fœta nucleis tribus ovato-acutis extus convexis, intus angulatis.

Habitat in Antillis, floret autumno. J. V. V. in R. H. P. Apud D. de Jussieu figuram vidi præstantissimam vivis coloribus expressam a D. Aubriet.

Obs. *M. Urens* variat sæpissime, aut diversas species dicere debemus plantas a *Plumerio* et *Iacchino* descriptas: duas ille observavit atque descripsit magni-

*sudine toto caelo distantes alteram fruticem, arborem alteram excelsam: Iac-
quini rursus planta foliorum magnitudine ab istis differt. Omnibus sunt fructus
insipidi, quod culturae defectui tribuentum dixit laudatus Plumierius.*

Explic. fig. a Calyx. b Idem aliter spectatus. c Petalum. d Stamina. e Eadem
aucta f. Germen. g Fructus. h Eiusdem sectio. i i Nuclei. k Fructus siccus.

§ 60. MALPIGHIA ODORATA. *Iacq.*

M. Foliis ovatis emarginatis utrimque tomentosis. *Iacq. Americ. 136. tab. 177-
fig. 41.*

Caulis fruticosus octopedalis erectus.

Folia obtusa integerrima opposita tripollicaria.

Racemi oppositi, flores suaveolentes.

Calyx pentaphyllus: glandulae callosae oblongae, binae cuilibet calycis foliolo,
quarum quatuor in binas coalitae.

Corollae petala flava, crenata, horum quatuor inter calycis foliola deorsum
deflexa, quintum patens.

Stamina filamenta decem subulata, basibus latiusculis. Antherae magnae subqua-
dratae.

Germen subtundum: stylus unicus subulatus: stigma bifidum, (an styli duo
coaliti? sic credo praesertim ex seminibus duobus. *Cav.*)

Fructus bacca aurantia, subtrotunda, sulco longitudinali circumdata, unilo-
cularis.

Semina duo, hinc convexa, inde plana, glabra.

Habitat in Carthagena fruticosis. H.

Obs. *Planta mihi ignota, quae praecedunt desumpti ex citato opere.*

§ 61. MALPIGHIA COCCIFERA. *Lin.* (Tab. CCXXXV. fig. 2.)

M. Foliis subovatis dentato-spinosis. *Lin. Sp. pl. tom. 2. p. 371. n. 9.*

M. Humilis, ilicis cocciglandiferae foliis. *Plum. Gen. 46. Burm. Amer. 1. p.
8. f. 2.*

Caulis fruticosus humilis, ramulis multis ornatus, longis, exilibus, lignosis,
lentis, cortice terreo vestitis, multumque nodosis.

Folia subsessilia, orbiculato-angulata, ad angulos spinosa, coriacea, glabra.
Stipulae capillares minimae.

Flores axillares solitarii, quandoque bini aut terni, pedunculis folio longio-
ribus.

De calycis viridis parvique glandularum numero nihil certum.

Corollae petala rubella fimbriata.

Antherae luteae.

Drupa parva, carnosa, trigona, coccinea, tribus ossiculis foeta.

*Habitat in Martinica. H. Observata descripta et delineata a Plumero V. S.
apud D. de Jussieu in herbario Suriani.*

§ 62. MALPIGHIA ANGUSTIFOLIA. *Lin.* (Tab. CCXXXVI. fig. 1.)

M. foliis lineari-lanceolatis: setis utrimque decumbentibus rigidis; pedunculis
umbellatis. *Lin. Sp. pl. tom. 2. p. 370. no. 5. Miller Dict. n. 7. Aublet
Guian. tom. 1. p. 462.*

Malp. (*linearis*) foliis lanceolato-linearibus, setis decumbentibus utrimque rigidis. *Iacq. Amer.* 135.

M. *Angustifolia*, folio subtus spinoso. *Plum. gen.* 46.

Caulis frutescens, ramis articulado nodosis scabris, cortice fusco tectis.

Folia subsessilia, lineari-lanceolata, supra glabra, desuper pilis rigidis adpressis flavescensibus obducta. Stipulæ setosæ, breves.

Flores subumbellati umbellis axillaribus subsessilibus : radii quinque aut plures.

Calycis glandulæ incertæ numero.

Corolla minor quam in præcedentibus, at colore et figura ut in M. *Coccifera* : reliqua ut in congeneribus.

Habitat in Antillis, Guadalupe, Martinica, &c. H. V. S. communicatam a D. de Jussieu.

563. MALPIGHIA AQUIFOLIA. *Lin.* (Tab. CCXXXVI. f. 2.)

M. Foliis lanceolatis, dentato-spinosis, subtus hispida. *Lin. ubi supra n.º.* 8.

M. *Angustis* et *acuminatis aquifolii* foliis. *Plum. gen.* 46. *Burm. Am. tab.* 168. *fig.* 1.

M. *Illicifolia*. *Miller Dict. n.º.* 8. *descriptio n.º.* 9.

Caulis fruticosus, cuius rami longi et cortex cinereus.

Folia subsessilia, ovato-lanceolata, limbo sinuato, angulisque spinosis : superne glabra, desuper vero spinulis subtilissimis lutescentibus adpressis cooperta. Stipulæ, setulæ brevissimæ.

Flores axillares pedunculis solitariis, aut binis, unifloris aut bifloris.

Calycis glandulæ octo, ovato-compressæ.

Corolla purpurascens.

Antheræ luteæ.

Germina tria basi coalita : styli filiformes : stigmata incrassata terminataque acumine reflexo.

Fructus ut in Malp. urente.

Habitat cum præcedentibus. H. V. V. in R. H. P. Floret augusto.

Expl. *fig.* a Calyx. b Idem auctus et expansus, postice spectatus. c Stamina aucta. d Germina. e Eadem aucta. g Petalum. f Fructus incohatus. F Idem magnitudinali.

b. *Flores spicati.*

564. MALPIGHIA SPICATA. (Tab. CCXXXVII.)

M. Foliis lanceolatis, desuper ferrugineis : spicis terminalibus : petalis hastatis. Arbor persicæ facie, basis murcu Margravi æmulis, fructu aureo stiptico dysenterico : vulgo *bois dysenterique*. *Surian herb.* 149. *apud Vaill. catal. mss. p.* 1370.

Baibaiba tertia arbor racemosa, persicæ facie, fructu aureo iuniperino, vulgo *Merisier doré*. *Surian herb. n.º.* 47. *specimen fructiferum ; numeris vero* 706. 758. 836. *florifer.*

An M. altissima foliis lanceolatis, glabris, integerrimis : racemis terminalibus erectis. *Iacq. obs.* 1. p. 40 ?

Caulis arboreus, ramis præsertim teneris tomento rufescentibus, lignum subrubrum, cortexque cinereus.
 Folia lanceolata integerrima, supra nitida, desuper tomento brevi ruffo obducta quod in vetustioribus disparet; coriacea breviterque petiolata. Inter petiolum et caulem squama amplexicaulis ut in *Erythroxilo vidimus*.
 Flores spicati, spicis solitariis terminalibus: flos quilibet pedunculatus, ad stipulam axillaris.
 Calyx decemglandulosus, glandulis ovatis minimis.
 Corollæ petala hastata, lutea.
 Stamina basi breviter coalita: antheræ oblongæ, erectæ.
 Germen ovato-acutum sulcatum, basi villosum: styli erecti: stigmata uncinata initio, postea erecta.
 Drupa globosa, facta nucleo osseo, anguloso, triloculari, trispermò.
Habitat in insula Sancti Dominici. J. V. S. communicatam a D. de Jussieu.
 Expl. tabulæ. *a* Flos integer. *b* Calyx. *c* Idem aliter spectatus. *d* Anthera. *e* Eadem aucta. *f* Germen auctum. *g* Fructus. *h* Nuclei sectio.

565. MALPIGHIA ARMENIACA. (Tab. CCXXXVIII.)

M. Foliis ovato-lanceolatis magnis: spicis longis axillaribus: fructu atmeniaco.
 Caulis arboreus, triorgialis ramis glabris ut et tota planta.
 Folia ovato-lanceolata, integerrima, crassa, quatuor pollices et amplius longa: petioli breves: nullæ stipulæ.
 Flores spicati, spicis longis solitariis, aut binis ad singulas axillas. Flos quilibet pedunculatus ad squamulam axillaris, alterique flori oppositus.
 Calycis lacinia ovata: glandulæ octo.
 Petala lutea concava, ungues elongati saturatiores fere rubri.
 Stamina urceolus brevis: filamenta subulata inferne lata: antheræ ovatae luteæ.
 Germen ovato acuminatum: styli duo, aliquando tres et etiam solitarius: stigmata incrassata.
 Fructus drupa villosa obovata mali armeniacci fructum referens colore ac magnitudine, facta nucibus 1-2-3 oblongis venosis; quarum amigdala venenata dixit D. Dombeyus.
Habitat in regno Peruano in Chanca provincia. J. Primus reperit atque delineavit D. Iosephus de Jussieu; novissime vero observata fuit a peregrinatoribus Dombeyo, Pavonio, et Ruizio. Appellatur vulgo Cirhuela de Frayle: prunus monachi. V. S. apud D. de Jussieu.
 Obs. Præter iconem huius plantæ asservatur apud hunc et alia quæ varietatem sistit ut ego quidem arbitror eiusdem arboris: quum differat unice foliis duplo angustioribus, quamque nominavit inventor Iosephus scilicet de Jussieu 2^a SPECIES.
 CIRHUELA DE FRAYLE.
 Expl. tabulæ. *a* Capitulum. *b* Calyx postice spectatus. *c* Petalum. *d* Idem. *e* Urceolus staminifer sectus et expansus. *f* Germen. Ad latus observatur ramulus cum fructibus incohatis.

566. MALPIGHIA NITIDA. *Iacq.* (Tab. CCXXXIX. fig. 1.)

M. Foliis lanceolato-acuminatis, eglandulosis, utrimque nitidis floribus racemosis monogyniis.

M. Foliis oblongo-ovatis utrimque nitidis racemis axillaribus *Iacq. Amer.* 136. Foliis lanceolatis integerrimis glabris; spicis lateralibus. *Linn. Sp. plant. loco citato n°.* 3.

Caulis arborescens erectus: rami teretes quorum cortex griseus punctulis albicantibus variegatus.

Folia longa lanceolata in acumen desinentia integerrima, utrimque nitida et mollia: petioliis brevibus sustentata. Stipulæ nullæ.

Flores spicati, spicis oppositis, axillaribus: in quibus flores oppositi ad bracteam axillares.

Calyx semiquinquepartitus: glandulæ octo.

Corolla dilute lutea.

Antheræ ovatæ, luteæ.

Germen ovatum: stylus simplex apice trifidus.

Fructus deerat. Semina iuxta lacquinum sunt glabra, plerumque bina.

Habitat in Carihagenæ fruticetis apricis, in Guadalupe, Martinica. V. S. communicatam a D. de Jussieu.

Explic. fig. a Capitulum. b Staminum urceolus sectus. c Germen, stylus, stigmata.

567. MALPIGHIA GLANDULOSA. (Tab. CCXXXIX. fig. 2.)

M. Foliis lanceolatis, acuminatis, basi biglandulosis: floribus racemosis, monogyniis.

Ex fragmentis videtur hæc species fruticosa, cuius rami teretes, et cortex griseus, punctis albis variegatus.

Folia lato lanceolata, utrimque acuminata, coriacea, integerrima, glabra, petioliis sustentata brevibus prope folium biglandulosis, glandulis minimis. Stipulæ nullæ.

Flores racemosi, racemis oppositis, axillaribus, solitariis, paucifloris: flos quilibet pedunculatus ad bracteam axillaris.

Calyx semiquinque partitus: glandulæ 8-10.

Fructus: drupa subtomentosa facta nucleis duobus ovato-planis, terminata stylo unico, cuius stigma videtur capitatum.

Habitat in Antillis. H. V. S. communicatam a D. de Jussieu.

Obs. Petioli glandulosus abunde hæc speciem a ceteris distinguit.

Explic. fig. A Drupa. B Nuclei. C Idem coadunati.

568. MALPIGHIA VERBASCIFOLIA. *Lin.* (Tab. CCXL.)

M. Foliis lanceolato-ovatis, tomentosis, integerrimis, racemis terminalibus.

Lin. ubi supra n°. 7. *Aublet Guian. tom.* 1. p. 460. t. 184.

M. Humilis, verbascifolio et facie, caule crassissimo. *Barr. aquin.* 71.

Caulis fruticosus, pedalis, tortuosus, nodosus: lignum rubescens: cortex nigricans, rugosus, tomentosus ut et tota planta.

Folia terminalia sex aut octo adproximata, opposita, lanceolato-ovata, apice

nonnihil acuminata, basi acuta atque in petiolum desinentia, supra canaliculatum, insertione dilatatum, inter quem et caulem bractea mucronata: tomentum cinereum.

Florum racemus longus terminalis: pedicelli suboppositi ad bracteam axillares. Calycis glandulæ 10: ovatae.

Corollæ petala lutea, concava, fimbriata.

Stamina brevissima: antheræ oblongæ, didymæ, interne adnatæ filamentis, hisque longiores.

Germen ovato-acutum villosum: styli tres apice nonnihil uncinati.

Fructus secundum Aubletium est bacca (an potius drupa) globosa villosa sublutea. Semina tria angulata, extus convexa, rugosa.

Habitat in America caldiore. *Hy. V. S. apud D. de Jussieu.*

Obs. I. *Radicum atque caulium decoctio est deter-siva, vulneraria et adstringens, quæ colorem rubrum induit.* Aublet loco citato.

II. *Sloani planta tab. 198. f. 2. ad sequentem reducenda videtur, quoniam arbor est 20 pedes alta et amplius.*

Explic. fig. a Petalum. b Germen auctum. c Filamentum et anthera aucta externe visa. d Eadem interiori facie. e Fructus. f Eiusdem sectio.

569. MALPIGHIA MUREILA. Aublet. (Tab. CCXLI.)

M. Foliis ovatis, subtus tomentosis, floribus luteis spicatis (terminalibus). *Aublet Guianæ tom. 1. p. 459. t. 183.*

M. (crassifolia), foliis ovatis, integerrimis subtus tomentosis, racemis terminalibus. *Lin. loco citato n. 6. Aublet Guian. 457. t. 182.*

M. Arborea, floribus spicatis, foliis ovatis acuminatis. *Brown. Jam. 230.*

M. Latifolia, cortice sanguineo. *Barr. aquin. 72.*

Baccifera arbor calyculata foliis laurinis fructu racemoso esculento subrotundo monopyreno pallide luteo. *Sloan. hist. 2. pag. 86. t. 198. f. 2.*

Caulis arboreus 20 pedes altus ad summitatem ramosus, ramulis tomento rufescentibus: cortex rufus fissuris brevibus notatus.

Folia ovata apice acuta aut obtusa, crassa, integerrima, supra pilis brevibus albicantibus adpressis, desuper tomentosa tomento ferrugineo aut cinereo: petioli breves inter quos et ramos bractea acuta.

Flores spicati, spicis longis, terminalibus: pedunculi ad bracteam axillares.

Calyx semiquinquefidus, villosus: glandulæ decem.

Corolla sulphurea, petalis concavis, crenulatis.

Stamina brevia, basi coalita, pilosa: antheræ oblongæ.

Fructus secundum Aubletium in M. Mureila, et Crassifolia est bacca (an potius drupa) globosa, villosa, subviridis: semina tria angulata, extus convexa, rugosa.

Habitat in Guiana, Caiena et alibi. *Hy. V. S. in herbario D. Stoupy.*

Obs. In unam coniungo M. Crassifoliam, et Mureilam Aubletii, quia ex eiusdem tabulis et descriptionibus ita statuendum videtur. Utrique enim eadem est inflorescentia atque integra fructificatio: utrique ulterius folia crassa supra pilosa, subtus tomentosa: adeo ut differri eas credat citatus auctor ex eo quod Crassifoliæ tomentum sit rufum; Mureilæ vero cinereum, foliaque apice acutiora in

hac arbore, qua procerior est. Verumtamen tomenti colorem et arboris altitudinem a diuturna individuorum vita pendere credi potest. Si vero cuique minus apta videatur hæc opinio aliam efformet et sequatur.

Explic. fig. *a* Calyx. *b* Idem aliter spectatus. *c* Idem subtus visus. *d* Flos integer. *e* Petalum. *f* Staminum urceolus sectus. *g* Stamen auctum. *h* Germen auctum.

570. MALPIGHIA ALTISSIMA. *Aubl.*

M. Foliis ovato-oblongis, subtus tomentosis; floribus albis, spicatis. Aubl. Guian. tom. 1. p. 455. tab. 181.

An *Tilia* affinis *laurifolia*, arbuti floribus albis, racemosis, odoratis, fructu pentagono. *S' oan. Jam. 136. hist. 2. p. 20. t. 163. f. 1?*

Arbor mihi ignota: descriptionem sequentem desumpsi ex *Aubletio*.

Arbor trunco sexaginta et octoginta pedali ad summitatem ramosissimo; ramis hinc et inde sparsis; ramulis foliosis.

Folia opposita, ovato-oblonga, acuta, rigida, integerrima, longe petiolata, superne viridia, pilis utrimque acutis, declinatis conspersa: inferne tomentosa, rufescentia. *Stipulæ* binæ, breves, oppositæ rufescentes, ad basim singuli petioli.

Flores terminales alterni solitarii in spicam oblongam dispositi: pedunculus florum basi bisquamulatus.

Calyx monophyllus profunde quinquepartitus laciniis erectis acutis: glandulæ decem carnosæ, oblongæ.

Corollæ petala alba, concava, inæqualia, fimbriata, stamina decem: filamenta rubra: antheræ oblongæ luteæ.

Germen triquetrum: styli tres: stigmata obtusa.

Fructus globosus, pallide rubens: nucibus tribus fœtus angulosis extus convexis rugosis.

Habitat in sylvis Guiana prope fluvium Sinemari. H. Floret novembri.

Obs. *Hæc species diversa est a M. altissima Iacquini superius reducta ad M. spicatam. Folia enim in Iacquiniana sunt glabra floresque lutei.*

571. MALPIGHIA DUBIA. (Tab. CCXLII.)

M. Foliis ovato-acutis, cartilagineis, glabris: floribus racemosis minimis; ramis punctatis.

Lignum est albedo-flavum, cortex albicans, punctisque fuscis exasperatus.

Folia ovato-acuminata, cartilaginea, integerrima, petiolis brevibus basi incrassatis. *Stipulæ* nullæ.

Flores parvi, racemosi, racemis compositis numerosis.

Calycis laciniæ ovatæ, tomentosæ: glandulæ octo.

Corolla flavescens.

Stamina basi coalita: antheræ luteæ, ovatæ.

Germen ovatum: styli tres.

Fructus deerat.

Habitat in insula Sancti Dominici. H. V. S. apud D. de Jussieu.

Obs. *Hæc planta ad Banisteriam aut ad Malpighiam pertinere potest: fructus*

atque stigmatum absentia impediunt veram generis cognitionem. Interea tamen hic prodeat.

Expl. fig. *a* Calyx. *b* Idem auctus. *c* Petalum. *d* Idem auctum. *e* Stamina. *f* Eadem aucta. *g* Germen. *h* Idem auctum.

* *Malpighia* (*diphylla*) foliis ovalibus glabris racemis terminalibus. *Iacq. Am.* 136. n^o. 4.

Frutex erectus octopedalis, folia integerrima opposita. Racemi simplices bipollicares, in ramusculis *diphyllis*. Flores flavi. Baccæ rubræ.

Habitat in Carthagenæ sylvis maritimis. *Iacq.*

* *Malpighia* (*grandifolia*). Foliis lanceolato-oblongis; racemis corymbosis, axillaribus. *Iacq. Amer.* 137. n^o. 6.

Arbuseula decempedalis, erecta, comosa. Folia integerrima, opposita, pedalia. Florum petala flava.

Habitat in sylvis apricis Martinicæ. *Iacq.*

* *Cerasa americana.* *Merian.* 7. tab. 7.

FINIS VIII DISSERTATIONIS.

E R R A T A.

Pag. 379; scientis, *lege* scientiis.
 392; constunte, *lege* constante.
 Ibid. monopetales, *lege* monospermes.
 Ibid. instruits, *lege* instruit.
 400; folii, *lege* foliis.

Nous avons examiné, par ordre de l'Académie, une huitième dissertation latine et botanique de M. l'Abbé CAVANILLES, qui, fidèle à son plan de passer en revue les plantes monadelphes, c'est-à-dire caractérisées par la réunion des filets des étamines en un seul corps, présente dans ce nouveau travail les genres de l'*Erythroxylum* et du *Malpighia*, dans lesquels ce caractère est remarquable.

L'*Erythroxylum*, genre composé d'abord par Brown, et adopté ensuite par Linné, a été rangé par ce dernier dans sa Décandrie, et non rapporté à sa Monadelphie, quoiqu'il eût remarqué d'après Brown la réunion inférieure des dix filets d'étamines. Il n'en a connu que deux espèces. M. Bernard de Jussieu leur rapporté à ce genre le *Coca* du Pérou, envoyé par son frère. Plusieurs arbrisseaux, observés depuis par Commerson dans ses voyages, ont offert le même caractère. M. de Lamarck, l'un de nous, en a rapporté plusieurs dans la nouvelle Encyclopédie, en traitant le même genre, dont il a porté le nombre d'espèces à huit. M. Cavanilles décrit et figure les mêmes plantes, auxquelles il ajoute trois espèces, dont une regardée par M. de Lamarck comme variété d'une des plantes de Commerson, lui paroît devoir être distinguée; les deux autres sont nouvelles et originaires d'Amérique. Le caractère générique donné par l'auteur est à-peu-près celui des Botanistes déjà cités; il ajoute cependant que le fruit, ordinairement uniloculaire et monosperme, devient quelquefois triloculaire et trisperme: ce que Commerson avoit déjà observé dans une de ses espèces, dont il faisoit pour cette raison un genre distinct.

Le *Malpighia*, autre genre de cette Dissertation, avoit été établi par Plumier, qui en déterminâ cinq espèces. Linné en porta le nombre à neuf. M. Cavanilles en compte quinze, dont deux sont tirées des ouvrages d'Aublet et de M. Jacquin. Les quatre dernières sont nouvelles, observées en Amérique par Surian, Desportes et Joseph de Jussieu. Toutes ces espèces sont décrites d'une manière très détaillée. Le caractère du genre est conforme en grande partie à celui de Linné, auquel M. Cavanilles ajoute la réunion des filets d'étamines par le bas, laquelle avoit été déjà indiquée par M. Adanson, comme l'un des principaux caractères de sa famille des *Geranium*, à laquelle il rapporte ce genre. M. Cavanilles observe encore que le nombre de trois noyaux monospermes indiqué par les auteurs dans la baie du *Malpighia*, est réduit quelquefois à deux, et plus rarement à un; et que dans une espèce les trois noyaux sont confondus en un seul triloculaire et trisperme. Le premier de ces caractères avoit été remarqué par M. Jacquin, dans deux de ses espèces, remarquables en même temps par un style solitaire, et différentes en ce point des autres espèces connues qui ont trois styles. Le caractère du noyau triloculaire n'est consigné dans aucun ouvrage antérieur.

Il résulte de ce nouveau travail, que M. Cavanilles, en décrivant des genres

connus, a ajouté quelques especes et quelques faits nouveaux aux especes déjà décrites et aux connoissances acquises, et qu'il a consigné dans des gravures très bien exécutées, des plantes que l'on ne connoissoit que par des descriptions, et d'autres qui n'étoient pas connues. Ces planches, au nombre de dix-huit, contiennent vingt-trois plantes. Nous pensons que cette nouvelle Dissertation mérite, ainsi que les précédentes, d'être approuvée par l'académie, et imprimée de même sous son privilege.

Au Louvre, le 3 avril 1789. *Signés*, DE LAMARCK, DE JUSSIEU.

Je certifie le présent Extrait conforme à l'original et au jugement de l'Académie. A Paris, ce 4 avril 1789.

Signé, le Marquis DE CONDORCET.





ERYTHROXYLON. MACROPHYLLUM.

Tab. CCXXVII.



A.J. Coenraet, del.

W. H. Schlegel, sculp.









Fig. 1

Fig. 2





Fig. 1.

Fig. 2.

A

A

F

G







Fig 1

Fig 2

a b c d e f F







Fig 1

Fig 2







NONA
DISSERTATIO
BOTANICA.

De Banisteria, Triopteride, Tetrapteride, Molina
et Flabellaria

22 TABULIS ORNATA.

AUCTORE ANTONIO IOSEPHO CAVANILLES HISPANO-VALENTINO,
Scientiarum Upsalensis Academiae Socio etc.



SUPERIORUM PERMISSU.

MATRITI
EX TYPOGRAPHIA REGIA.
M. DCC. LXXXX.

Prostat { Matriti apud D. Antonium Baylo.
Parisii apud D. Firminum Didot.

N O N A

DISSERTATIO BOTANICA.

*De Banisteria, Triopteride, Tetrapteride, Molina
et Flabellaria.*

22 tabulis ornata.

P R Æ F A T I O.

OPUSCULUM de BANISTERIA eique affinibus plantis superiore anno incutē absolutum, ne illico foras emitterem, difficillima tempora mox Parisiis exorta, meus in patriam reditus, tum herbarii, seminum, librorumque per id tempus absentia impedimento fuere. Nunc iis superatis obstaculis, paceque fruens optatissima, scientiis excolendis necessaria nedum utili, promissam fidem libero.

BANISTERIÆ species sunt omnes exoticæ, atque Americæ tractum calidiorē incolunt a Brasilia ad Luisianam usque, præcipue tamen insulas. Tanto illæ calore indigent, ut nunquam in Europa vixisse audierim. Sunt omnes frutices, ut plurimum scandentes, silvas ornantes florum pulchritudine, atque foliorum oppositorum varietate. Plumierius detexit quatuor, quas et descripsit et iconibus repræsentavit, easque nominavit acera propter fructus similitudinem; reliquæ debentur Aubletio Commersonio, Portesio, aliisque botanicis. Duo autem sunt scriptores præcipui, qui de BANISTERIA dedita opera disseruere Cl. nempe Linnæus, et D. de Lamarck, qui in genere constituendo de characteribus conveniunt, quibus libenter adsentirem, nisi in plantarum examine plura viderim ab ipsis prætermissa, quæ ad generis essentiam pertinere nemo inficiabitur. Libertate ergo quæ philosophum decet, atque in tantos homines reverentia debita, quæ vidi botanicis communicabo in scientiæ profectum.

Et 1^o quidem BANISTERIAM non decandram sed monadelpham esse constat: etenim filamenta decem et persistentia sunt, et basi cœunt in corpus concavum, calyci impositum, sustinensque germina. Aperte conspiciuntur hæc omnia in fructu (qui tentamini aptior, si ad debitam maturitatem nondum pervenerit): nam tria pericarpia, ex quibus ipse componitur, affixa sunt

Mmm ij

totidem angulis receptaculi trigono-pyramidalis, quo acu avulso, statim apparet segmentum sphaerae, fundo calycis inhærens, terminatum filamentis decem basi crassis, apice subulatis.

2^o Germina sunt tria, basi coalita, terminata stylis totidem, qui versus apicem in folioli similitudinem ampliantur. Perfecte hoc sistit *banisteria ciliata*, quam se vidisse testatur (a) D. de Lamarck; sed nihil de stigmatum figura, nihil de staminum monadelphia dixit, nihil de fructu in herbario Iussieuano persistente, quod ipse consuluit. Atqui stigmatum figura magni momenti est in BANISTERIA, ut hoc a MALPIGHIA vel flore tantum inspecto distinguatur: horum enim generum flores adeo sunt similes ut ovum ovo; neque ullo pacto, nisi stigmatum figura, silentio hucusque ab auctoribus præssa, divinari queat num flos datus ad BANISTERIAM, num ad MALPIGHIAM pertineat.

3^o Pericarpia sunt basi tumida, excurrentia in alam simplicem membranaceam, quæ altera parte in longum incrassatur, altera vero in lamellam attenuatur: huius autem situs in diversis speciebus varius; directus scilicet vel inversus; unde ala directa aut inversa existit. Alam directam nomino, quum pars ipsius crassior sursum spectat, quum deorsum, inversam.

Si ergo BANISTERIÆ stamina sunt monadelphia atque stigmata tria in folioli figuram composita; si pericarpia ulterius in alam unicum excurrant: haud recte hoc genus a Linnæo inter decandra collocatur, qui erravit etiam dum *stigmata* dixit *obusa*. Multo magis a vero recedit D. de Lamarck scribens (b) *stylos ut plurimum tres stigmatibus simpliciter terminatos*: BANISTERIÆ enim styli sunt semper tres, quorum stigmata foliiformia. Neque sibi constans videtur dum *Madablota* Sonneratii inter *banisterias* enumerat n^o 5^o dixerat enim in caractere generico (c) *pericarpia singula ala unica membranacea terminari*, qui postea in *Madablota* descriptione scripsit: *huius fructus est capsula unica lignosa, alis quatuor ornata in cruce positus* (d).

Verumtamen quum nullibi *Banisterias* vivas viderim, sed semper siccas, earumque aliquas orbatas floribus, quasdam denique cum aliqua dumtaxat fructus parte, pericarpio scilicet uno aut altero, quæret aliquis 1^o quæ ratione pericarpia numero definita constet? 2^o quomodo alarum situs cognoscatur in pericarpio præsertim a receptaculis avulso, ut passim evenit in herbariis? 3^o ubi stamina numerari possint in exemplaribus fructiferis? Priusquam quæstionibus satisfaciam, sciri oportet, in hoc genere et stylos et filamenta persistere et fructus receptaculum; quod docet experientia. Iam inspecto flore, si tria numerentur germina, stylis totidem terminata; quum pericarpia germinum numero respondeant, tria futura esse cognoscetur: Si

(a) Diction. Encycl. tome 1. p. 369.

(b) Dict. Encycl. p. 367... un ovaire supérieur, divisé en trois parties, et muni communément de trois styles, terminés chacun par un stigmate simple.

(c) Dict. Encycl. p. 367: le fruit est composé de trois capsules... terminées chacune par une aile ou languette membraneuse très-remarquable.

(d) Ibid. n.º 5.º leur fruit consiste en une capsule ligneuse, de la grosseur d'un pois, munie sur les côtés de trois ailes ou languettes minces, dont une plus grande est droite, et les deux autres ouvertes latéralement, forment une croix avec la plus grande; et en outre d'une petite appendice située sur son sommet, qui semble une quatrième aile.

vero non flores, sed receptacula observentur, pericarpis ablatis; numerentur excavatæ cicatrices in receptaculo trigono; tribusque repertis, tria existisse pericarpia certo pronuntiabitur: unde constat ista esse numero definita, nisi morbus adsit. Quod vero ad alarum situm pertinet, inspecto vel unico pericarpio, nihil scitu facilius. In BANISTERIA, ut dixi, styli conservantur, etiam fructu maturo, quamquam stigmata evanescent: quare cum styli semper sursum spectent, observato pericarpio stylo, alarum situs facile cognoscetur. Stamina denique numerari poterunt in exemplaribus fructiferis, utpote persistentia.

Expositis iis quæ ad BANISTERIAM pertinent, pauca nunc dicam de generibus, quæ cum illa affinitatem habent. Hæc sunt TRIOPTERIS, TETRAPTERIS, MOLINA, et FLABELLARIA. Et primo quidem de TRIOPTERIDE nonnulla exstant auctorum placita, quæ tractatum reddunt difficilem. Linnæus omnium primus characteres dedit, quos eruit ex plantis siccis, atque inter alia scripsit apetalos esse flores. Hanc sententiam parvifecit nuperrime D. Ant. Laur. de Iussieu in suis generibus dicens, *mancam fuisse Linnæi observationem, quum certe pentapetali habeantur in ACERE Plumierii TRIOPTERIDIS synonymo, tum et in HIRÆA Cl. Jacquinii alunde simillima*. Potuisset etiam addere Linnæi TRIOPTERIDEM Malpighiis atque Banisteriis affinem, difficile posse petalis orbari, quibus reliquæ fruuntur; sæpeque in siccis exemplaribus fructuum initium, præsertim in pericarpis alatis, pro corolla usurpari posse, nisi attente planta examinetur, atque affines omnes apprime cognoscantur. Sumpsit Linnæus in *hibisco populneo* corollam pro calyce interiore, quia exterior ceciderat; potuit etiam et hic alarum initium pro corolla sumere, quia petala forte cecidissent.

Cl. Jacquinus litteris Viennæ datis die 28 Novembris anni superioris mihi communicavit, TRIOPTERIDIS Linnæi characteres et ab ipso sæpius observatos in insula Martinica, et certos esse, meamque plantam ab HIRÆA sua diversam. Quid nunc in tantorum hominum diversis opinionibus? Nullam haberemus litem, si Jacquinus dixisset 1^o TRIOPTERIDEM se vidisse floridam, atque petalis orbatam: 2^o nullam in ipsius atque HIRÆÆ calycibus glandulam reperiisse: 3^o denique filamenta basi esse libera aut monadelpha. Interea tamen ne frustra genera multiplicem, meam plantam ab HIRÆA Jacquinii certe diversam TRIOPTERIDEM dicam ob alarum pericarpium numerum, eodemque nomine generico et meam et Linnæanam coniungam propter omnimodam fructus similitudinem: HIRÆAM quoque Jacquinii ut congenerem adiungam, quousque oculatus botanicus in America plantas iterum observet, comparet, atque tandem pronunciet num tria genera, num unicum efformare debeant. Itaque TRIOPTERIDEM dico plantarum genus, cui omnia cum BANISTERIA sunt communia pericarpio excepto, quod est trialatum, ala gemina superiore patula, unica inferiore dependente. TETRAPTERIDEM vero illud, quod a BANISTERIA fructu differt. Est enim eius fructus ex tribus capsulis compositus monospermis, bivalvibus, quarum unaquæque ornatur quatuor alis in crucem positis. De horum generum stigmatibus nihil pronuncio, nam exsiccata in omnibus plantis vidi, atque omnino inutilia ut figuram ipsorum observarem.

MOLINÆ genus novum subministrat arbor, quæ in Malabaria crescit. Vivam vidit Sonneratius, exsiccata rursus examinavit D. de Lamarck; utrique tamen reluctantante natura dixerunt *Banisteriam*: recedit enim ab hoc genere 1^o stylo unico; 2^o filamentis novem æqualibus, et decimo duplo longiore; 3^o calyce orbatō glandulis; 4^o denique pericarpio tetraptero.

FLABELLARIAM tandem dixi arborem, pericarpia producentem flabelliformia: folia ipsi sunt pinnata cum impari, calyxque nudus, atque pericarpium monospermum, quod ambit ala membranacea, pellucida, orbicularis, supra profunde emarginata. PTEROCARPII fructum æmulatur aliquo modo FLABELLARIÆ pericarpium. Verumtamen genus est ulterius in vivis observandum, ut petalorum præsentia et forma statuatur.

Verbum addam de *Scrotulo* novo nomine, quo pericarpia BANISTERIÆ, TRIOPTERIDIS, MOLINÆ, atque FLABELLARIÆ deinceps designabo. Pericarpium est vocabulum commune, quod convenit capsulæ, bacçæ, pommo, drupæ, aliisque fructuum differentiis in philosophia botanica Linnæi recensitis. Nullum huiusmodi nomen est quo superiorum generum pericarpium clare exprimatur: hoc enim caret valvulis, nec dehiscit: semen continet atque tegit undique substantia lignosa, quæ mollior apparet et veluti fungosa qua receptaculo hæret. Unde videre est istud pericarpium improprie ab auctoribus dictum fuisse *capsulam*, quæ iuxta Linnæum est pericarpium cavum, determinate dehiscens. A scroti ergo forma quam aliquo modo refert *scrotulum* dixi ut ambiguitates in vocibus vitarem. Eodem modo arbitror vocabulum inquirendum esse, quod fructum PASSIFLORÆ clare designet a *bacca* diversum. De hoc genere in decima dissertatione agam, qua operi de monadelphia finem imponam.

Matriti die 19 januarii anni 1790.

BANISTERIA.

CHARACTER GENERICUS.

Calyx persistens, monophyllus, quinquepartitus, laciniis quatuor, raro quinque externe inferneque biglandulosus.

Corollæ petala quinque, orbiculata, fimbriata; unguibus longis linearibus (a).
Stamina: filamenta decem, subulata, brevissima, aliquando inæqualia, basi connexa in corpus concavum, germina sustinens: antheræ ovatæ.

Germina tria, supera, basi connexa: styli tres: stigmata in foliolum ampliata.
Fructus: scrotula (b) tria, sublignosa, basi tumida, in alam simplicem excurrentia, non dehiscentia, monosperma, receptaculo trigono-pyramidalis insidentia.

Semen ovato-acutum.

Obs. *B. leona* calyx est decemglandulosus, in reliquis octo glandulas numeravi.

BANISTERIA a MALPIGHIA differt stigmatibus foliiformibus, et fructu alato: a TRIPTERIDE, TETRAPTERIDE et MOLINA pericarpium unilatis: a FLABELLARIA denique calyce glanduloso, et ala oblonga.

SPECIES.

A. capsulis inversis.

572. BANISTERIA CŒRULÆA. Lam. (Tab. CCXLIII.)

B. Ramis tuberculatis: foliis ovato-acutis, coriaceis: racemis florum axillaribus.

Acer scandens foliis citri flore cœruleo spicato. *Plum. ms. 2. t. 109. spec. 18.*

B. Foliis ovato-oblongis, acuminatis. *Burm. Amer. tab. 14.*

B. Foliis ovatis acutis; racemis axillaribus, brachiatis; capsulis trinis, monopteris, divaricatis. *Lamarck Dict. tom. 1. p. 367. n.º 4. Aubl. Guian. t. II. p. 466.*

Acer benghalense laurinis foliis, fructu tergemino, totidem membranulis exstantibus alato. *Pluk. Alm. 7. tab. 3. f. 1. mala.*

An B. benghalensis. *Linn. Sp. pl. n.º 4?*

Caulis sarmentosus, scandens; rami teretes, quorum cortex albicans, tuberculis non nihil exasperatus.

Folia opposita (quod in omnibus speciebus observatur) ovato-acuta, integerrima, coriacea, glauca, petiolis brevibus sustentata.

(a) Petala in sicco videntur æqualia: Aubletius inæqualia concedit suæ B. Sinemariensi. An idem in omnibus? dicent qui vivos observent.

(b) SCROTULUM est pericarpium cavum, non dehiscent.

Flores ramosi, ramis axillaribus: pedunculi breves, stipulati.

Calyx semiquinquepartitus; glandulis octo ornatus.

Corolla subcærulea ex Plumierii et Lamarckæ sententiâ.

Staminum filamenta brevia æqualia: styli erecti.

Fructus: scrotula tria sublignosa, nonnihil tomentosa excurrentia in alam sulphureo-glaucam.

Habitat in insulis Iamaica et Sancti Dominici. f. V. S. communicatam a D. Dufuy.

Explicatio tabulæ. *a* Filamentorum basis, in cuius centro existit receptaculum. *b* Calyx inferne observatus ut glandulæ appareant. *c* Fructus integer. *d* Scrotulum terminatum ala. *e* Scrotuli sectio. *f* Semen.

Obs. *D. de Lamarck pro differentia specifica huius plantæ dixit, capsulis trinis, monopteris, divaricatis: quæ quom omnibus speciebus conveniant, pro character specifico designando inutilia reputo.*

Vellem equidem ornatissimum hunc virum mitiori animo in Linnæum fuisse, quem insectatur passim in suo Dictionario Encyclopedico et multoties immerito: hic enim in ipsum invehitur, quia iste Plumierii plantam ad suam reduxit banisteriam benghalensem, quæ iuxta Plukenetium in Iamaica crescit; et Linnæum castigare credens, in errorem ipse fidenter incidit: postquam enim scripsit: præpostere Linnæum confudisse plantas, adiungit: banisteria benghalensis videtur eadem cum Madablota Soneratii: quasi diceret: banisteria benghalensis non est banisteria. Præ oculis habere debuerat D. de Lamarck Linnæum dixisse, pericarpia banisteriæ in alam excurrere, non in alas, quibus gaudet Madablota pericarpium: debuerat etiam observare haud recte inter banisterias ab ipso in citato Dictionario collocatam fuisse hanc arborem, quæ novum genus constituit, ut supra in præfatione dixi.

573. BANISTERIA NITIDA. Lam. (Tab. CCXLIV.)

B. Foliis ovato-oblongis, integerrimis, subtus nitidis: panicula terminali foliosa. *Lamarck Dict. n^o 12.*

Banisteria. *Commers. herb.*

Rami glabri, teretes, at decursu petiolorum nonnihil alternando ancipites.

Folia ovato-oblonga, acuminata, integra supra nitida, desuper argentea, sustentata petiolis vix pollicaribus, e quorum basi excurrit membranula sensim grasilior, quæ evanescit ad foliorum par ipsi subiaccens.

Flores paniculati, panicula foliosa: ramuli floresque decussatim oppositi: quorum pedunculi uniflori, geniculato-bracteati.

In calyce glandulæ octo, aliquando septem.

Scrotula subtomentosa: alæ flavescens nitidæ.

Habitat in Brasilia ubi eam reperit Commersonius. f. V. exemplaria fructifera; nulla florida: Communicavit D. Thouin.

Explicatio tabulæ. a Calyx deorsum spectatus. *c* Fructus integer. *d* Scrotulum alatum cum stylo persistente. *e* Semen.

574. BANISTERIA CHRYSOPHYLLA. Lam. (Tab. CCXLV.)

B. Ramis tuberculatis, foliis ovato-acutis, desuper tomentoso-aureis; alis longissimis.

B. Foliis ovato-oblongis, acutiusculis, versus apicem obsolete sinuatis. subtus tomentoso-nitidis, aureis. *Lamarck Dict. n^o 11.*

Banisteria. Commers. herb.

Caulis arboreus, ramosus, cortice glauco tectus, tuberculis albis acfissuris variegato.

Folia ovato-oblonga, versus apicem obsolete sinuata, uninervia, coriacea, supra nitida, desuper tomento brevi aureo obducta. Petioli breves ad quorum basis utrinque glandula fusca, parva.

Flores ut in præcedenti: at pedunculi crassiores, atque ornati duobus stipularum paribus.

Calyx octoglandulosus. Corolla deerat in exemplaribus.

Fructus: scrotula tria, cicere paulo maiora, glabra in alas totidem excurrentia magnas, aureas.

Habitat prope Rio-Ianciro in Brasilia, ubi eam reperit Commersonius. h. V. S. communicatam a D. Thouin.

Explic. tab. a Fructus. b Scrotulum alatum cum stylo persistente.

575. BANISTERIA PURPUREA. *Lin. (Tab. CCXLVI. fig. 1.)*

B. Foliis ovatis, spicis lateralibus, seminibus erectis. *Lin. Sp. pl. n^o 2. Lam. Dict. n^o 2. Miller Dict. n^o 7.*

Acer scandens, pseudo-acaciæ folio, flore purpurascente. *Plum. Spec. 18. ms. t. 2.*

Banisteria foliis pinnatis, foliolis ovatis, quatuor iugis. Burm. Am. t. 15.

Caulis sarmentosus, circa sepes longe lateque se extendens, cuius rami oppositi, volubiles.

Folia ovata, quandoque rotunda, pollicem longa, breviter petiolata, ramumque veluti pinnatum efformantia.

Flores axillares, subspicati: pedunculi partiales oppositi, articulato-stipulati, stipulis brevissimis pariter oppositis.

Calyx octoglandulosus.

Petala purpurascencia, brevia, orbiculata, fimbriata.

Reliqua ut in præcedentibus.

Habitat in insula Sancti Dominici. h. V. S. communicatam a D. de Iussieu.

Explic. fig. a Capitulum cum pedunculo stipulato. b Calyx desuper spectatus ut glandulæ appareant. c Flos integer. d Petalum. e Filamenta expansa et aucta. f Germina cum stylis.

Obs. *Sepissime in hac specie tertium germen avortat, atque in fructu duo dumtaxat apparent scrotula totidem alis ornata; hoc Plumierium induxit ut fructum diceret bicapsularem, et bialatum, quod renovat D. de Lamarck in Dict. Encyclopedico.*

B. Capsulis directis.

576. BANISTERIA MURICATA. (Tab. CCXLVI. fig. 2.)

B. Foliis ovato-acutis, subtus tomentosus: florum racemis axillaribus: scrotulis muricatis.

Rami teretes oppositi.

Folia ovato-acuta, tomento albicante subtus tecta, uninervia, integerrima, breviter petiolata.

Flores racemosi, racemis axillaribus oppositis, in hisque flores pariter oppositi. Calycis glandulæ octo. Corolla deerat.

Fructus: scrotula tria, mucronibus quinque armata brevibus, quorum inferior longior; excurrentia in alam rufescentem.

Habitat in Peru, ubi eam reperit Iosephus de Iussieu. ꝑ. V. S. communicatam ab huius nepote.

Obs. *Tertium germen aliquando abortum patitur.*

577. BANISTERIA LEONA. (Tab. CCXLVII.)

B. Ramis tuberculatis: foliis ovatis apice acuminatis, coriaceis; floribus paniculatis.

Rami teretes glabri, tuberculis minimis exasperati.

Folia magna ovata cum acumine integerrima, coriacea, glaberrima, uninervia venulis reticulata.

Flores paniculati, panicula terminali foliosa ex ramulis axillaribus composita: flos quilibet pedunculatus, ad stipulam concavam acuminatam veluti axillaris.

In calyce decem glandulæ. Corollæ petala parva.

Styli in fructu augentur et recurvati dependent. Stigmata sensim ampliantur.

Fructus: scrotula tria lignosa in alam sesquipollicarem excurrentia. Semina ovato-oblonga acuminata.

Habitat in Africa Sierra Leona, fortasse ex America adportata. ꝑ. V. S. exemplar africanum apud D. Thouin, ipsi datum a D. Smeathman. In herbario D. de Iussieu exemplaria existunt americana.

Explic. tab. *a* Calyx deorsum spectatus. *b* Stamina. *c* Petalum. *d* Germina cum stylis. *e* Eadem aucta. *f* Receptaculum. *h* Scrotulum alatum. *i* Stylus. *k* Semen.

Obs. *Variat foliis magis elongatis.*

578. BANISTERIA FERRUGINEA. (Tab. CCXLVIII.)

B. Foliis ovato-acuminatis, subtus ferrugineis: floribus paniculatis; horum ramulis stipulatis: stipulis imbricatis.

Ex fragmentis examinatis hæc species non videtur scandens: rami sunt oppositi qui terminantur florum panicula, stipulis brevibus numerosis imbricata.

Folia ovato-acuminata rigida, utrinque subpilosa præsertim tenera, subtus ferruginea, uninervia, nervo protuberante: petioli breves.

Flores paniculati: pedunculis unifloris, numerosis, basi stipulatis.

In calyce glandulæ octo.

Corollæ petala sulphureo-rubentia, parva, concava, nonnihil fimbriata.

Staminum filamenta æqualia, calyce paulo longiora: antheræ luteæ, ovatæ.

Germina villosa.

Fructus: scrotula tria villosa-tomentosa, coriacea, excurrentia in alam pollicarem subtomentosam, ornata ulterius singula appendiculis duobus lateralibus membranaceis. Semen ovato-acuminatum basi obtusum.

Habitat in Rio-Ianeiro prope Sanctum Sebastianum in Brasilia: reperta fuit a Commersonio. V. S. communicatam a D. Thouin.

Explic. tab. *a* Capitulum. *b* Calyx deorsum spectatus. *c* Flos integer. *d* Petalum. *e* Filamenta cum antheris. *g* Fructus. *h* Scrotulum alatum cum membranulis et stylo. *i* Semen.

579. BANISTERIA EMARGINATA. (Tab. CCXLIX.)

B. Foliis ovatis, subcordatis, apice emarginato-cuspidatis, desuper tomentosis: floribus racemoso-corymbosis.

Rami graciles, cortice fusco tecti.

Folia ovata, apice emarginato-cuspidata, basi cordata praesertim vetustiora, supra nuda plumbeique coloris (in sicco), subtus tomentoso-ferruginea, uninervia. Petiolus brevis, prope folium biglandulosus.

Flores racemoso-corymbosi, ramos terminantes.

In calyce glandulae octo.

Corolla lutea, petalis orbiculatis fimbriatis.

Stamina rubentia.

Germina tomentosa.

Scrotula parva in alam excurrentia, prope basim inferne unidentatam absque appendiculis.

Habitat in America. f. V. S. apud D. Thouin.

Explic. tab. *a* Flos integer, *b* Germina cum stylis, *c* Eadem aucta. *d* Scrotulum,

580. BANISTERIA QUAPARA. *Aublet.* (Tab. CCL.)

B. Foliis ovatis, subtus tomentosis: floribus corymbosis: seminibus erectis.

Aublet. Guian. tom. II. p. 465. tab. 186. Lamarck Dict. n.º 10.

Frutex sexpedalis, ramos plures emittens sarmentosos volubiles supra arbores sparsos.

Folia ovato-acuta integerrima, supra adpersa pilis minimis, inferne tomentosa, rufa. Stipulae binae exiguae deciduae ad basim petioli brevis.

Flores corymbosi, corymbis globosis axillaribus: pedunculus communis elongatus: partiales prope basim bisquamati.

Corolla lutea petalis inaequalibus, cuius calyx octoglandulosus.

Fructus: scrotula tria reticulata in alam excurrentia longam obtusam erectam.

Semina lentiformia.

Habitat ad margines pratorum Guiana, floretque mense augusto f. Fructum vidi siccum apud D. de Iussieu: reliqua ex Aubletii opere mutuavi, quemadmodum et sequentem speciem.

Explic. fig. *a* Fructus integer. *A* Scrotulum. *b* Semen. *c* Germina, styli.

581. BANISTERIA SINEMARIENSIS. *Aubl.* (Tab. CCLI.)

B. Foliis ovatis acuminatis, floribus luteis corymbosis, alis sensim latioribus (addo Cav.) *Aublet. Guian. tom. II. p. 462. tab. 185. Lamarck Dict. n.º 9.*

Frutex trunco quinque pedes alto, ramos plurimos emittente scandentes et volubiles.

Folia ovato-acuminata inferne pallide virentia, superne saturatiora, tecta sen-
Nnn ij

tis minimis. Stipulæ binæ oppositæ ad basim petiolorum.

Flores corymbosi aut racemosi.

Corolla lutea, cuius quintum petalum cæteris maius est atque fimbriatum, calyx vero octoglandulosus.

Fructus: scrotula tria in alam latam membranaceam excurrentia.

Habitat cum præcedenti, flores fructusque præbet Augusto. H. Nullibi hanc plantam vidi.

Explic. fig. a Calyx cum glandulis. b Genitalia. c Fructus.

582. BANISTERIA ANGULOSA. *Lin.* (Tab. CCLII.)

B. Foliis sinuato-angulosis. *Lin. Sp. pl. n.º 1. Lamark Dict. n.º 1. Aublet. Guian. tom. II. p. 466.*

Acer scandens folio anguloso. *Plum. spec. 18.*

Clematis anguloso folio, acris fructu. *Plum. Amer. 77. tab. 92.*

Caulis volubilis, ramosus, ramis oppositis, basi incrassatis.

Folia cordata, angulata, latitudine longitudinem æquante, apice mucrone brevi terminata, supra viridia, desuper albicantia; petioli subæquaiia, in quibus et prope folium glandulæ duæ oppositæ. Stipulæ nullæ.

Flores umbellati, umbellis axillaribus oppositis; pedunculus communis elongatus; radii 5-7. pollicares articulo-stipulati; stipulis duabus brevibus, oppositis. Ad radiorum insertionem folia duo parva suborbiculata.

Calyx octoglandulosus.

Corolla sulphurea, petalis orbiculatis, fimbriatis.

Stamina, antheræ, germina et styli ut in congeneribus.

Fructus: scrotula tria in alam excurrentia, ornata appendiculis duobus membranaceis.

Habitat in insula Sancti Dominici: omnium primus eam observavit et delineavit Plumierius. V. S. communicatam a D. Dupuy.

Explic. tab. a Fructus integer. b Scrotulum alatum.

583. BANISTERIA FULGENS. *Lam.* (Tab. CCLIII.)

B. Caule volubili; foliis orbiculatis, subtus tomentosis sericis: petioli biglandulosi.

B. Foliis orbiculatis, petioli biglandulosi, seminibus unialatis rugosis; racemis subumbellatis alaribus. *Brown Iam. 231.*

Acer scandens minus, apocini facie, folio subrotundo. *Sloan. Iam. 138. hist. 2. p. 27. t. 162. fig. 2.*

Banistère à fruits eclatans. *Lam. Dict. n.º 7.*

Caulis volubilis longus, ramosus, articulatus.

Folia magna, orbiculata, basi cordata præsertim inferiora, apice breviter acuminata, supra glabra, subtus tomentoso-sericea, petioli biglandulosi multo longiora: superiora orbiculata nec cordata, fere subsessilia.

Flores umbellati, umbellis oppositis axillaribus: radii plures breves, articulati, et ad articulos bistipulati: ad horum basim folia duo brevia.

In calyce glandulæ octo.

Corolla decrat in exemplaribus.

Staminum filamenta decem brevia, inæqualia, basi coalita: antheræ ovatæ.

Germina tria coalita: styli tres: stigmata foliosa brevia.

Fructus: scrotula tria, ala simplici terminata, nec magis nitens aut aurea quam in cæteris speciebus: circa ipsam appendiculâ brevia.

Habitat in Guadalupe, Iamaica et Sancto Domingo. f. V. S. communicatam a D. de Jussieu.

Explic. fig. *a* Capitulum. *b* Germina cum stylis et stigmatibus. *c* Eadem aucta. *d* Fructus integer.

Obs. *Hæc est eadem planta, quam D. de Lamark BANISTERIAM FULGENTEM dixit in Dictionario Encyclopedico, certo credens, ipsam esse illam stirpem, quam Linnæus B. FULGENTEM nominavit in plantarum speciebus. Ubi primum Linnæi synonymias examinavi, duas eodem nomine diversas stirpes ipsum coniunxisse suspicatus sum, unam scilicet, quam supra descripsi, quamque B. ORBICULATAM nominare decreveram, alteram vero quam FULGENTEM dicerem: illam apprime cognoscebam, hanc ne vel delineatam videram. Itaque veritatis inquirendæ gratia mense iulio superioris anni Cl. Iacobum Eduardum Smith consului, qui Linnæi herbarium hodie possidet, ipsum orans ut meæ plantæ folium, quod per epistolam ipsi misseram, cum Linnæi planta compararet, atque de ipsarum convenientia, vel discrepantia me certiore redderet. Aberat tunc temporis ab urbe Londinensi et ab herbario, magno leucarum numero; quare non nisi mense novembri hic in Hispania ab ipso litteras accepi, in quibus affirmat hanc plantam diversam esse a Linnæi B. fulgente. Hoc ego botanicis notum esse volui. Quod si, et ipsi mirerentur, me hanc plantam Lamarckam sequutum dixisse B. fulgentem, sciant pariter, me Parisiis iam a mense octobri et tabulas incissas habuisse cum plantarum nominibus, et prælo datas; quare ne eas denuo recuderem, sic dedi.*

584. BANISTERIA CILIATA. Lam. (Tab. CCLIV.)

B. Foliis cordato-subrotundis, auriculatis, glabris, margine ciliatis. *Lamarck Dict. n^o 13.*

Caulis glaber, gracilis, volubilis, rubescens, punctulis albis exasperatus.

Folia orbiculato-acuta, cordata, loborum basis altero alterum regente, denticulato-crenata, denticulis pilosis, adeo ut ciliata appareant: pili sunt longiores, et veluti recurvi in foliis iunioribus: utraq; pagina sunt glabra; petiolis prope folium biglandulosus subæqualia. Stipulæ nullæ.

Flores umbellati, umbellis axillaribus oppositis, solitariis: pedunculi communes foliis longiores: radii 5-7, semipollicares, ad quorum basim duo foliola: pedunculi partiales uniflori, articulati, ad articulos bistipulati.

Calyx semiquinquefidus, octo glandulis ornatus.

Corolla sesquipollicaris patens: petala quinque orbiculata, crenulata, aurantia; quorum ungues petioliiformes, quibus inseruntur basi staminum.

Stamina: urceolus cymbæfirmis, germina cingens, atque partitus in decem filamenta inæqualia: horum duo fere diametraliter opposita sunt triplo crassiora et longiora; tertium his oppositum paulo brevius; reliqua capillaria, quorum tria inter filamenta longiora, duo vero utrinque ad latera tertii. Antheræ ovatæ didymæ, maiores in filamentis longioribus.

Germina tria, villosa, basi coadunata: styli tres, longiusculi, capillares; stigmata foliosa, ovata, nervosa.

Fructus: scrotula tria, in alam ovatam excurrentia.

Habitat in Brasilia: f. ubi eam reperit D. Dombey. V. S. communicatam a D. de Jussieu.

Explic. fig. *a* Capitulum. *b* Calyx deorsum spectatus. *c* Duæ glandulæ, lacinia calycis hærentes. *d* Petalum. *e* Germina. *f* Germen auctum. *g* Genitalia aucta. *h* Urceolus staminum expansus. *ii* Stamina cum antheris antice et postice observata et aucta. *k* Fructus integer. *o* Scrotulum.

585. BANISTERIA AURICULATA. (Tab. CCLV.)

B. Caule volubili: foliis subsagittatis, glabris, lobis rotundatis: floribus umbellatis.

Caulis gracilis, volubilis.

Folia subsagittata, profunde cordata, lobis rotundatis, glabra integerrima: petioli folio breviores, et prope folium biglandulosi.

Flores ut in præcedenti.

Calyx octoglandulosus.

Fructus: scrotula tria in alam excurrentia. Semina ovato-acuta, et qua receptaculum spectat, complanata.

Habitat in Rio Janeiro. f. Reperit Commersonius. V. S. communicatam a D. Thouin sine floribus.

Explic. fig. *a* Semen. *b* Scrotulum.

586. BANISTERIA CONVULVULIFOLIA. (Tab. CCLVI.)

B. Foliis ovatis, acumine productis, glabris: floribus umbellatis.

Acer scandens convulvulifolio, flore ex aureo coccineo. *Plumier. ms. tab. 110. fructifera, 111. florifera. Surian. herb. 448. 828.*

Banisteria foliis ovatis, ramis brachiatis. *Burm. Amer. tab. 13.*

Banisteria foliis ovatis, racemis dichotomis. *Lin. Sp. pl. n^o 5.*

2 B. foliis ovatis, ramis dichotomis, seminibus extrorsum tenuioribus, introrsum lacinulam emittentibus? *Hort. Cliff. 169.*

Banistère fourchue. *Lamarck Dict. n^o 6.*

Caulis sarmentosus, tenuis, lentissimus, prælongus alte supra vicinas arbores scandens.

Folia ovato-acuminata, acumine acutissime producta, convulvuli similia, sed multo maiora, integerrima, glabra, læte virentia; petiolis costisque rubentibus: illi sunt folio breviores, et in summitate biglandulosi.

Flores umbellati, umbellis axillaribus oppositis: pedunculi communes elongati solitarii, in appicibus quandoque terni: radii fere quinque pollicares, articulati, et ad articulos bisquamati: ad quorum basim foliola duo ovata.

Calyx octoglandulosus.

Corolla aureo-coccinea, patens; petalis orbiculatis, fimbriatis.

Fructus: scrotula tria, quorum sæpe duo aut unum dumtaxat remanet.

Habitat in Martinica, ubi eam observavit, descripsit et delineavit P. Plumierius. V. S. apud D. de Jussieu.

Obs. Fructus nunquam est pedicellatus, quamquam contrarium scribat D. de Lamarck; obstat enim floris natura, in quo germen est sessile.

C. *incerta.*

587. BANISTERIA OVATA. (Tab. CCLVII. fig. 1.)

B. Caule volubili; foliis ovatis, acutis, integerrimis: floribus umbellatis: involucri stipulaceis.

Surian. *herb.* 288.

Caulis volubilis, subvillosus.

Folia ovata, acuta, supra glabra, viridia, desuper glauca subvillosa, integerrima, sustentata petiolis brevibus, prope folium biglandulosis.

Flores umbellati, umbellis axillaribus: pedunculus communis pollicaris: radii tres utique pollicares, ad quorum basim stipulæ breves ad instar involucri, et paulo inferius foliola duo opposita.

Calyx octoglandulosus.

Corolla sulphureo-rubens: petala parva.

Stamina decem subæqualia, brevía; antheræ luteæ, sulcatæ.

Germina tria coalita: styli capillares: stigmata foliacea quadrilateralia.

Fructum non vidi; quare alarum situs incertus.

Habitat in insula Sancti Dominici: ubi eam reperit Desportes, et Surian. ꝑ. V. S. apud D. de Iussieu.

Explic. fig. a Germina. b Eadem aucta.

588. BANISTERIA MICROPHYLLA. *Jacquin.*

B. Foliis oblongis, obtusis, rigidis: racemis terminalibus. *Iacq. Observ. bot. part. 3. p. 7. fig. 56.*

Ramus lignosus, fuscus, brachiatus, glaber.

Folia oblonga, obtusissima, integerrima, nitida, crassa, rigida, late virentia, subtus pallida, venis ascendentibus utrinque notata; petioli breves: simillia sunt huiusmodi folia, uvæ ursi foliis.

Flores racemosi, racemis solitariis, binis, aut ternis, terminalibus.

Calyx glandulosus.

Corollæ petala fimbriata, quorum unguis longissimi.

Stamina decem. Styli tres.

Habitare credit hanc plantam D. Jacquin in Carolina; Gatesby specimen siccum intulit in collectionem Gronovianam.

Hac omnia mutuavi ex Jacquin opere laudato: Planta mihi ignota, quam ille banisteriam reputat.

589. BANISTERIA? SERICEA. (Tab. CCLVIII.)

B. Ramis ancipitibus: foliis ovatis, subtus tomentosís: petiolis biglandulosis: floribus racemosis.

Rami lignosi, cuius cortex cinereo-rufus; petiolorum excursu anceps.

Folia lato-ovata, apice obtusa, apiculo excepto, integerrima; supra nitida, subtus tomento aureo fulgida; tenera utrinque tomentosa; omniaque uninnervia nervo ramoso: petiolus vix pollicaris biglandulosus, cuius basis per caulem excurrit.

Flores racemosi, racemis brachiatis terminalibus, et axillaribus: pedunculi uniflori, articulati, bistipulati.

Calyx hemisphaericus, laciniis quinque ovatis, tomentosus: glandula octo.

Corollae petala fimbriata, unguiculata.

Stamina decem, basi coalita: antherae ovatae, luteae.

Germina ovatum villosum: styli tres.

Fructus deerat.

Habitat in Brasilia, ubi eam reperit D. Dombey. h. V. S. exemplar unicum apud D. de Iussieu.

Explic. fig. *a* Capitulum. *b* Calyx deorsum spectatus. *c* Stamina. *d* Germina. *e* Eadem aucta. *f* Petalum.

590. BANISTERIA PALMATA. (Tab. CCLVII. fig. 2.)

B. Caule volubili: foliis palmatis, subtus tomentosus: petioli biglandulosi.

Caulis volubilis.

Folia palmata, digitationibus quinque acutis, media longiore, basi cordata; superne saturate viridia, glabra; inferne valde tomentosa, albicantia: in petiolo prope folium glandulae duae.

Fructificatio integra deerat.

Habitat in Sancto Domingo: Desportes reperit. V. S. apud D. de Iussieu.

591. BANISTERIA SAGITTATA. (Tab. CCLVIII. fig. 3.)

B. Caule volubili: foliis sagittatis magnis, subtus tomentosus; petioli biglandulosi.

Folia sagittata, versus apicem utrinque unidentata, supra glabra; desuper tomentosa, petiolisque duplo longiora; in quibus et prope folium glandulae duae.

Fructificatio integra deest.

Habitat cum praecedenti; Desportes reperit. V. S. apud D. de Iussieu.

* BANISTERIA LAURIFOLIA. Foliis ovato-oblongis rigidis, racemis terminalibus. *Linn. Sp. plant. n.º 3. Lamarck Dict. n.º 3. Miller Dict. Acer scandens foliis laurinis. Sloan. Jam. 137. hist. 2. p. 26.*

* BANISTERIA BRACHIATA. Foliis subovatis, ramis brachiatis; seminibus introrsum angustioribus. *Linn. Sp. plant. n.º 7. Lam. Dict. n.º 8. Banisteria foliis subovatis, ramis ramosis, seminibus introrsum tenuioribus, nullam lacinulam emittentibus. Hort. Cliff. 169. B. foliis ovatis acuminatis, floribus laxè spicatis; ramis diffusis, scandentibus. Miller Dict.*

* BANISTERIA FULGENS. Foliis subovatis, subtus tomentosus, racemis brachiatis, pedunculis umbellatis. *Linn. Sp. pl. n.º 6. B. foliis ovatis, ramis ramosis; seminibus extrorsum tenuioribus, introrsum lacinulam emittentibus. Hort. Cliffort. 169.*

Obs. *Huius folia iuxta D. Smith sunt magis oblonga quam in planta n.º 583. supra descripta, et quamquam supra obtusa, terminantur apice brevi subulato. An eadem cum B. sericea n.º 589?*

TRIOPTERIS.

CHARACTER GENERICUS.

Calyx persistens, monophyllus, quinquepartitus, laciniis quatuor externe, inferneque biglandulosus.

Corollæ petala quinque, parva, concava, orbiculata, fimbriata; unguibus longis linearibus.

Stamina: filamenta decem subulata, brevia, basi connexa in corpus concavum, germen sustinens: antheræ ovatæ.

Germen superum, ovatum, trisulcatum (an tria coalita?) minimum: styli tres erecti: stigmata....

Fructus: scrotula tria, monosperma, receptaculo trigono-pyramidali adfixa, dorso carinata, trilata; ala gemina superiore patula; unica inferiore dependente. Semen oblongo-acutum, nonnihil compressum.

Obs. *Triopterides sunt arbuscula; ipsisque sunt folia integra et opposita.*

591. TRIOPTERIS OVATA. (Tab. CCLIX.)

T. Foliis ovatis, subcordatis, integerrimis, glabris: floribus paniculatis.

Caulis fruticosus, ramosus; ramis oppositis, articulatis, glabris, ut et tota planta.

Folia ovata, subcordata, integerrima, duriuscula, utrinque glabra: petioli folio quadruplo breviores: et prope folium biglandulosi: stipulæ utrinque binæ, denticulos æmulantes.

Calyx minimus, laciniis ovatis, omnibus una excepta biglandulosus.

Corolla flavescens.

Reliqua ut supra in caractere generico.

Habitat in insula Sancti Dominici. h. V. S. apud D. de Iussieu.

Explic. tab. a Capitulum magnitudine naturali. b Idem auctum. c Calyx subtus spectatus. d Stamina aucta. e Flos integer. f Petalum. g Fructus integer.

h Scrotulum. i Idem alis orbatum. k Semen. l Stamina et receptaculum in fundo calycis, omnia aucta.

592. TRIOPTERIS RECLINATA.

T. Foliis oblongis, superne latioribus, utrinque obtusis: floribus longe spicatis.

Hiræa reclinata. *Iacq. Amer. pag. 67. t. 260. f. 37. pict. Lin. Spec. pl. tom. 2. p. 373.*

Arbor exigua quindecim pedes raro superans altitudine, cuius rami teretes longi, lenti, glabri, reclinatique, quibus vicinis se arboribus sustentat: cortex est cinereus.

Folia oblonga, superne paulo latiora, utrinque obtusa, integerrima, subtus

glabra, facie villis mollibus vix conspicuis obsita; tres inter et sex pollices longa, petiolo ad basim ornato stipulis duabus erectis setosisque.

Flores integros et longissimos ramos obsident: pedunculi communes crassi brevissimi, numerosissimi; partiales quatuor, pollicares, unifloros sustentantes.

Calyx pentaphyllus, foliolis ovatis.

Corollæ petala quinque æqualia, subrotunda, concava, unguibus longis insidentia.

Stamina: filamenta decem subulata, alterna longiora: antheræ subrotundæ erectæ.

Germen subrotundum villosum: styli tres subulati: stigmata bifida, patentia.

Fructus: capsulæ tres, subrotundæ, dorso auctæ duabus alis membranaceis maximis subrotundis, uniloculares, non dehiscentes.

Semina solitaria subrotunda.

Habitat in Carthagenæ sylvis. ꝥ. Floret iunio; septembri semina perficit.

Obs. I. *Hæc omnia desumpsi ex Cl. Iacchini opere laudato. Ex quibus patet diversam omnino plantam esse hanc a precedenti, quæ genere fortasse differunt. Illam huc e dicto opere in meum transcripsi ut lectores possint iudicium ferre. Quid nunc dicendum de Linnæo qui Iacchini plantæ fructum sic descripsit: Semina tria erecta, dorso carinata: singula aucta externe basi unica, et apice duplici ala patente? Quid ulterius de eiusdem opinione sentiendum, qui in Systh. veget. p. 356. asseruit, HIRÆÆ fructum esse: capsulam triatam trilocolarem et dispermam? Ubi hæc omnia ille reperit?*

Obs. II. *Cl. Ant. Laurentius de Iussieu in plantarum generibus nuperrime editis, nedum coniungit sub eodem genere TRIOPTERIDEM Linnæi, et HIRÆAM Iacchini, verum et duabus plantis eundem fructum concedit scilicet: capsulas dorso carinatas, singulasque triatatas, ala gemina superiore, unica inferiore, pag. 253.*

593. *TRIOPTERIS IAMAICENSIS. Lin.*

Caulis volubilis: Semina tria erecta dorso carinata, singula ala bascos unica, apice gemina patente. *Linn. gen. plant. edit. Francofurt. ad Mœn. 1778. pag. 234. ubi videantur reliqua.*

Obs. *Acer scandens tricoccus, foliis citri, flore luteo minore, Plumierii ic. 9. quod ad suam triopteridem revocat Linnaeus, reperietur infra nomine tetrapteridis inæqualis.*

TETRAPTERIS.

CHARACTER GENERICUS.

Calyx persistens, monophyllus, quinquepartitus, laciniis quatuor externe inferneque biglandulosis.

Corollæ petala quinque, orbiculata, concava, fimbriata; unguibus longis linearibus.

Stamina: filamenta decem subulata basi dilatata atque connexa: antheræ ovatæ.

Germina tria coalita, parva, supera: styli subulati: stigmata ..

Fructus: capsula tres receptaculo trigono-pyramidali implantatæ, monosperma, bivalves, carinatæ, carina dehiscentes, alis quatuor unaquæque instructis in cruce positis. Semen subtriquetrum.

Obs. I. *T. buxifolia* habet glandulas calycis pedicellatas.

II. *T. T. buxifolia* et mucronata ultra quatuor alas, ornantur ulterius appendiculis tribus in unaquaque capsula, quorum duo ad latera, tertium est inter alas inferiores.

III. Omnes species sunt America calidioris incolæ; suntque frutices, foliaque ipsis opposita.

594. TETRAPTERIS INÆQUALIS. (Tab. CCLX.)

T. Foliis ovato-acutis, subcordatis, glabris: floribus umbellatis: alis inferioribus brevioribus.

Acer scandens, foliis citri, flore luteo minore. *Plum. ms. t. 2. tab. 107.*

Banisteria foliis ovatis, oppositis. *Burm. Amer. t. 16.*

Surian, *herb. n. n. 175. 222. hic florid. illic fructif.*

Rami teretes, lignosi, glabri.

Folia ovato-acuta, subcordata, glaberrima, uninervia; nervo ramoso: petioli breves.

Flores umbellati, umbellis axillaribus oppositis: radii sæpe quatuor, semipollicares, uniflori, bistipulati; stipulis acutis, brevibus, oppositis.

Corolla lutea, et germina villosa. Reliqua ut supra in caractere generico.

Alæ inferiores superioribus multo breviores.

Habitat in insula Sancti Dominici. Æ. V. S. apud D. de Iussieu.

Explic. fig. a Capitulum. b Stamina. c Eadem aucta. d Germina. e Eadem aucta. f Capsula extus visa. g Eadem spectata, qua receptaculo hæret.

595. TETRAPTERIS ACUTIFOLIA. (Tab. CCLXI.)

T. Foliis ovato-lanceolatis, acuminatis: floribus paniculatis, terminalibus.

Rami teretes, lignosi, glabri, ut et tota planta.

Folia ovato-lanceolata, acuminata, breviter petiolata.

Flores paniculati, terminales: pedunculis articulatis, bistipulatis.

Calyx hemisphæricus; laciniis ovatis, quarum una nuda, quatuor reliquis biglandulosis.

Corollæ petala æqualia lutea, minima.

Stamina decem brevia subulata, basi dilatata atque coalita in corpus concavum, germen sustinens: antheræ luteæ, ovatæ.

Germina tria coalita, alarum initio nonnihil exasperata: styli tres.

Fructus: capsulæ tres globosæ, extus cinctæ membrana longitudinali, ad cuius latera hinc inde fimbriæ breves membranaceæ: alæ subovatæ æqualia.

Semen solitarium subtriquetrum.

Habitat in Caiena: ibi eam reperit D. Stoupy a quo exemplar habui. h. V. S.

Explic. fig. *a* Ramus floridus. *b* Capitulum. *c* Calyx subtus spectatus. *d* Flos integer. *e* Petalum. *f* Germina. *g* Eadem aucta. *h* Germen unicum cum alarum initio. *i* Stamina. *k* Eadem aucta. *l* Capsula antice spectata. *m* Eadem postice. *n* Valvula cum duabus alis. *o* Semen. *p* Receptaculum cum filamentis.

596. TETRAPTERIS MUCRONATA. (Tab. CCLXII. fig. 2.)

T. Foliis ovatis mucronatis glabris: floribus umbellatis.

Rami teretes, glabri, oppositi.

Folia ovata, apice mucronata, integerrima, coriacea, et glauca (in sicco): petioli breves erecti.

Flores umbellati umbellis axillaribus oppositis, et terminalibus: radii quinque aut plures, semipollicares, articulati, ad articulos bistipulati.

In calyce nullæ glandulæ: (an exsiccatione oblitteratæ?)

Corollam non vidi in exemplaribus utpote fructiferis.

Stamina decem ut in præcedenti: antheræ luteæ.

Germina tria tomentosa, coalita: styli erecti.

Capsularum alæ quatuor ovatæ; superiores inferioribus paulo longiores: capsulæque carinatæ, et auctæ tribus corpusculis acutis; quorum duo lateralia, tertium dependens inter inferiores alas. Semen ovatum.

Habitat cum præcedenti, ab eodem D. Stoupy reperta. h. V. S.

Explic. fig. 2. *g* Receptaculum corpori stamifero impositum. *h* Capsula antice observata. *i* Eadem postice inspecta. *k* Valvula. *l* Semen.

597. TETRAPTERIS BUXIFOLIA. (Tab. CCLXII. fig. 1.)

T. Foliis ovatis, subsessilibus, parvis: floribus umbellatis terminalibus.

Caulis teres, cuius cortex fuscus, tuberculis parvis exasperatus.

Folia ovata, glaberrima, subsessilia, buxi simillia.

Flores umbellati, terminales: radii quatuor aut plures pollicares, articulati, bistipulati, uniflori.

Calycis glandulæ octo, pedicellatæ.

Corolla decrat in exemplari.

Reliqua ut in præcedenti: at capsulæ minores.

Habitat in Antillis. h. V. S. unicum exemplar apud D. de Jussieu.

Explic. fig. *a* Calyx cum glandulis. *b* Glandula pedicellata aucta. *c* Germina. *d* Capsula antice spectata. *e* Eadem postice observata. *f* Semen.

MOLINA. (a)

CHARACTER GENERICUS.

Calyx persistens, monophyllus, semiquinquepartitus, laciniis ovatis: glandula unica carnosa oblonga externa inter duas lacinias superiores et pedunculum. Corollæ petala quinque ovata, fimbriata, concava, basi staminum affixa. Stamina: annulus linearis germen cingens, novem filamenta sustinens æqualia, corolla breviora, et decimum duplo longius, crassius et incurvum inferne annulo insertum. Antheræ ovato-acutæ, sulcatæ nutantes. Germen superum, ovatum, apice trifidum, stylus unicus subulatus corolla longior apice recurvum: stigma simplex. Fructus: scrotula tria, monosperma, interne planiuscula apice acuta in laciniam, alam æmulantem, et versus cuspidem aucta alis tribus membranaceis ovato-oblongis: harum media duplo longior erecta, lateralibus patentibus. Semina orbiculata, compressa, nigra.

Obs. *Scrotula sæpe duo abortum patiuntur.*

598. MOLINA RACEMOSA. (Tab. CCLXIII.)

M. Foliis ovato-lanceolatis, acuminatis: floribus racemosis terminalibus.

Banisteria unicapsularis, foliis ovato-lanceolatis, acuminatis, racemis terminalibus, capsulis solitariis polypteris. *Lamarck Dict. tom. 1. p. 366.*

Madablota banisteria tetraptera. *Sonnerat. Voyage aux Indes t. 2. tab. 135.*

Arbor parva, cuius rami teretes, cortice griseo tecti; punctulis disseminatis. Folia opposita, ovato-acuminata, integra, coriacea, uninervia, nervo ramoso: petiolus brevis, crassus, subtomentosus, basi crassior.

Flores racemosi, racemis terminalibus, et axillaribus: pedunculi uniflori, articulati; ad articulos bistipulati; stipulis minimis acutis.

Calyx subvillosus.

Corolla albido-rubens.

Germen tomentosum.

Seminis cotyledones inæquales, alter figura seminis, alter super illum plicatus, angustior et brevior.

Habitat in Coromandel. h. Observata a Commersonio et Sonneratio. V. S. in herbario Commersonii apud D. de Iussieu, sed perfectius in herbario D. Sonnerat apud D. de Lamarck.

Explic. tab. a Capitulum. b Calyx apertus subtu spectatus. cc Petala. d Stamina. e Germen. f Fructus pars, scrotulum maturum. g Idem ante perfectam maturitatem. h Semen cum cotyledonibus plicatis. i Cotyledones extensi.

(a) In honorem D. Ioannis Ignatii Molina Hispani, qui historiam naturalem et civilem regni Chiliensis dedit.

FLABELLARIA. (a)

CHARACTER GENERICUS.

Calyx persistens, monophyllus, quinquepartitus, minimus.

Corolla. . . .

Stamina: filamenta decem capillaria, minima, basi in anulum coalita, calyci inhærentem: antheræ lineares, sulcatæ.

Germina supra tria minima coadunata, quorum duo semper abortum patiuntur: styli longiusculi tres: stigmata globulosa.

Fructus: scrotulum carinatum, cinctum ala magna orbiculari, superne profunde cordata. Semina solitaria, ovata.

Obs. *Huius generis fructificationis partes quamquam minime et in siccis exemplaribus facile reperiuntur hoc modo. Pericarpium integrum panno molli tectum emolliatur aqua tepida, ne partes aliq̄ue ebullitione dissiliant; quo facto separetur caute pericarpium a calyce, in quo stamina remanent coalita, terminata antheris, cingentia gemina duo abortiva; tertium enim sæcundatum ablatum supponitur. Ut vero hæc omnia conspiciantur opus est optima lente vitrea, quæ partes exiguitate nudum oculum effugiant.*

599. FLABELLARIA PANICULATA (Tab. CCLXIV.)

Rami lignosi.

Folia opposita, pinnata cum impari, foliolis quinque alternis: hæc sunt ovata cum acumine, sensim versus apicem maiora, utrinque glabra, subcoriacea, uninervia, reticulata.

Flores paniculati, paniculis magnis axillaribus, quorum ramuli decusatim oppositi, patuli, albido-tomentosi: pedunculi brevissimi tomentosi, basi stipulati.

Calyx nudus, intus glaber, fructifer reflexus.

Corolla deerat in exemplari, utpote fructifero; attamen ex analogia cum præcedentibus generibus, erit fortasse pentapetala.

Anthræ flavæ.

Ala rufescens et pellucida. Reliqua ut in caractere generico.

Habitat in Africa Sierra-Leona: h. uide exemplar adportavit D. Smeathman. V. S. apud D. Thouin.

Explic. fig. a Calyx, b Idem aliter spectatus. c Germina. d Eadem multoties aucta. e Stamina aucta. f Scrotulum. g Idem aliter observatum, calyci impositum, circa quem stamina remanent. h Scrotulum cum carina, mutilatum ala. i Semen.

(a) Ab alæ forma in flabelli minimi figuram composita, FLABELLARIAM dixi.













DECIMA
DISSERTATIO
BOTANICA,
DE PASSIFLORA.

32 TABULIS ORNATA.

AUCTORE ANTONIO IOSEPHO CAVANILLES HISPANO-VALENTINO
Scientiarum Upsalensis Academiae Socio etc.



SUPERIORUM PERMISSU.

MATRITI
EX TYPOGRAPHIA REGIA.
M. DCC. LXXXX.

Prostat { Matriti apud D. Antonium Baylo.
 { Parisiis apud D. Firminum Didot.

DECIMA

DISSERTATIO BOTANICA.

DE PASSIFLORA.

P R Æ F A T I O.

MONADELPHIÆ opus sex annorum spatio elaboratum dissertatione de PASSIFLORA tandem absolvo : in qua huius generis monographiam novis speciebus auctam quanta maxima potui solertia perficere conatus sum. Plures existere botanici, qui huius generis species decursu temporis paulatim observarunt; sed quum non omnes qua par erat diligentia ipsas descriperint, ii præsertim qui ante renovatam botanicam vixere; factum hinc est ut quædam incertæ, quædam confusæ relinquerentur : idcirco superioris sæculi prætermis-
sis scriptoribus, qui aliquas species cognoverunt, recentiores percurram tribus verbis.

Plumierius diligentissimus et qua floruit ætate summus in America observator quatuordecim reperit, descripsit ac delineavit species: Feuilleus duas, Martinus totidem, duas item Dillenius: Nostris vero temporibus Aubletius duas novas reperit et delineavit; Iacquinus septem expressit nitidissimis tabulis, quarum fere omnes iam erant cognitæ; Mutisius duas ab Smithio in lucem editas; et totidem Iosephus de Iussieu; unam denique Portesius, unam item Forsterius et alteram Commersonius. Horum autem nemo species cognitæ ordinavit, atque in id unum intenti videbantur, ut earum numerum au-
gerent, posteris laborem relinquentes, eas iterum examinandi, atque in debitum ordinem reducendi. Primum de PASSIFLORA tractatum vidimus in amœnitatibus academicis Linnæi, quem hoc duce pro dignitate sustinuit Ioannes Gustavus Hallman in Upsalensi Academia anno 1745. In eo 22. species cum auctorum synonymiis ut certæ exponuntur, multis aliis ut dubiis ad calcem reiectis: de plantarum historia, viribus, patria traditur accurate: tabula demum adijcitur, quæ foliorum differentias sistit. Linnæus postea, Reichardus quoque et Murrayus in variis Linnæi operum editionibus dedita opera hoc genus illustrarunt; novissime tandem D. de Lamarck in Dictionario encyclopædico.

Fructificationis structura, atque florum huius generis pulchritudo in sui admirationem rapuit intuentium animos, maxime botanicos; neque tamen eadem est omnium sententia in characteribus designandis. Tournefortius omnium

primus duo construxit genera ex specibus tunc temporis notis, quæ distinxit nominibus GRANADILLA, et MURUCUIA. Quod si pulcherrimas cognovisset stirpes, quas deinceps Iosephus de Iussieu in Peruvia, quasque Mutisius in nova Granata reperit, tertium proculdubio genus addidisset, quem admodum superiore anno fecit Ant. Laurentius de Iussieu. GRANADILLAM a MURUCUIA seiuncti Tournefortius, et cum eo Iussieus, quia in hac fimbriæ desint florum ornamentum et decus, earumque loco existat tubus conicus stipitem genitalium laxè vaginans: Iussieus præterea tertium construxit genus TACSONIÆ nomine, quia flores sint longissime tubulosi, basi cincti calyculo urceolato.

Linnæus vero a fructu atque genitalibus generis essentiam mutuans, omnes species unico PASSIFLORÆ nomine complexus est, quia idem omnibus fructus, eadem omnibus genitalia. Hunc postea sequuti sunt nedum eius discipuli, sed et familiarum naturalium patronus D. de Lamarck, quibus libentissime assentior, quod veram reputem ipsorum sententiam. De familia discrepant botanicorum coriphæi. Adansonius enim et post ipsum Lamarck ad *caharides* referunt PASSIFLORAM; Iussieus ut *cucurbitaceis* affinem, post hanc familiam collocat PASSIFLORÆ dispersita genera. Nihil pronuncio.

Varia est etiam ipsorum opinio in designando, quid corolla, quid calyx in PASSIFLORA dicendum sit. Linnæus, Adansonius, Lamarck veram corollam bifariam secant, ut lacinia quinque exteriores calycem, reliquæ alternantes internæ corollam ipsis præbeant: at quum ad illas species veniunt, quarum flores quinque duntaxat lacinii constant, tunc pro lubito aut calyce, aut corolla ipsas orbatas prædicant. Iussieus calycem agnoscit in PASSIFLORIS, corollam nullam: scilicet marcescentes corollas calycem nominavit, et in PASSIFLORA corollæ marcescunt. Mihi vero naturæ accomodatius videtur, corollam nominare quidquid a laudatis auctoribus calyx aut corolla dicitur; calycem vero partem illam, quæ apud ipsos involucrum audit. Vidi enim in specierum examine quasdam pedunculis nudis, eas nimirum in quibus nullum exsistebat involucrum: in aliis bene multis involucrum conspiciebam triphyllum: in quibusdam denique monophyllum tripartitum, idque adeo simile LAVATERÆ exteriori calyci, ut vel isti nomen calycis denegandum sit, aut illi tribuendum. Hac ergo de causa species omnes in tres sectiunculas distribui: harum prima continentur acalyculata, illæ scilicet in quibus floris pedunculus est nudus: secunda calyculata calyce monophyllo: tertia tandem calyculata calyce triphylo. Aptiorem huiusmodi specierum ordinem reputavi illo a diversa foliorum figura desumpto, quo hucusque scriptores usi fuerunt.

A *Gynandria* Linnæi PASSIFLORAM removeo ut *Monadelphia* classi adiungam, non ut huius genera pro lubito multiplicem, ut larvatus quidam auctor magno verborum apparatu scripsit (a); sed quia stamina sunt in unum

(a) In opusculo cui titulus: *Memorial literario* mensibus aprilis et maio superioris anni. In hoc vidimus epistolam anonymam adversus mea nova genera: at quanto rationius pondere id fecerit auctor, sentient qui botanicam vel a limine salutaverint, ii præsertim qui meas observationes legerint contra quintum D. Heritierii fasciculum. Hæc prostant apud D. Ant. Baylo.

corpus coalita (a), multoque magis quam in *Hermannia* in *Hugonia* et in aliis generibus, quæ recte Linnæus in *monadelphica* collocavit.

De fructu *Passifloræ* nihil dicam, utpote omnibus cognito iam a Tournefortii tempore qui et nitide et vere delineatum dedit in *institutionibus rei herbariæ* tomo secundo tabula 124.

Restat ut admoneam, quatuordecim huius generis species me vidisse vivas, reliquas in amicorum herbariis, quas sistunt 32 tabulæ. Dum vero hoc opus botanicis offero, aliud paro ICONES scilicet PLANTARUM cuius duo priores fasciculos quamprimum publici iuris faciam.

Matriti die 1 februarii anni 1790.

(a) Id luce meridiana clarius apparet in fructibus adhuc pendulis; in his enim et prope basim stamina observantur emarcida in unum corpus basi coalita.

PASSIFLORA.

CHARACTER GENERICUS.

- Calyx monophyllus, plerumque triphyllus, persistens, aliquando nullus.
 Corolla monopetala tubulosa: tubus brevis raro elongatus: limbus patens laciniis decem aut quinque lanceolatis, exterioribus dorso mucronatis, marcescentibus. Coronæ plures filiformes, radiantes aut erectæ, coloratæ ex imo corollæ limbo ennatæ; intimâ basim stipitis ambiente.
 Stamina: filamenta planiuscula, summo inserta stipiti sub germine, basi conata, ultra distincta, horizontalia: antheræ oblongæ versatiles: altera parte acutæ, altera emarginatæ.
 Germen superum, stipiti elongato, erecto insidens, ovatum: styli tres clavati: stigmata tria incrassata, capitata.
 Fructus: bacca carnosa ovata, vel globosa, cortice interdum solido, lævis aut raro pilosa, unilocularis, polysperma, receptaculis tribus affixa, quæ in longum per parietem excurrunt.
 Semina numerosa compressa, sæpè exculpta, sacculo membranaceo-pulposo contenta.

Obs. I. In *P. Murucuia orbiculata* et *aurantia coronarum loco* tubus exstat conicus, stipitem vaginans.

II. *Passifloræ species* sunt omnes exoticæ, quarum patria est calidior America: sunt ut plurimum frutices sarmentosi, arbores atque vicina corpora scandentes, cirrhisque axillaribus solitariis sese sustinent. Folia sunt ipsis alterna, stipulacea, simplicia, integra, aut lobata, quandoque multifida; petiolo nudo, aut glanduloso: pedunculi solitarii, aut bini, raro plures, uniflori: et infra florem articulati: calyx figura ac magnitudine varius.

III. Si iuxta Linnæum bacca est: pericarpium farctum e valve, semina ceteroquin nuda continens; et in *Passiflora* semina sunt sacculo vesicæ formi tecta. Huius fructus alio quam *BACCA* nomine erit designandum, quod reperient botanici.

III. Fructus innocuus, edulis, ex dulci ad acidum vergens febricitantes refrigerat et solatur: laborantes æstu reficit, sitim stinguens: appetitum excitat, stomachi ardores reprimit. Herba integra leviter attrita et ex vino, vel aqua exhibitâ secundinas et ceteras uteri immundities expellit, dicente Pisone; apud quem videri poterunt mirandæ vires plurium specierum *Passifloræ*.

SPECIES.

A. *acalyculata*.

600. *PASSIFLORA SUBEROSA*. Jacq. (Tab. CCLXV.)

P. Foliis trilobis, nitidis: petiolis biglandulosis: fructu olivæformi.

P. suberosa. *Iacq. hort. II. pag. 77. tab. 163. Lin. Sp. pl. n° 19. (at synonymia fere omnes ad alias species pertinent.)*

P. nigra. *Iacq. obs. II. pag. 27. tab. 46. fig. 3. Lamarck Dict. n° 26.*

Passifloræ affinis, hederæfolio, americana. Pluk. Alm. 202. t. 210. f. 4.

Grenadille à feuilles de lierre. Lamarck Dict. tom. 3. n° 22. a.

Radix lignosa ramosa.

Caules perennes, ramosissimi, debiles; iuniores teretes, nitidi rubescentes; adulti vero obducuntur cortice suberoso albicante, fissuris variegato.

Folia oblonga, triloba, lobo medio longiori, omnibus acutis: superne nitida et saturate virentia; sustentata petiolis rubescentibus biglandulosis: stipulæ lanceolatæ; cirrhique rubescentes.

Flores axillares, solitarii aut bini; pedunculis petiolo longioribus.

Corollæ tubus brevis, decem gibbis extus notatus: limbus profunde quinquepartitus laciniis acutis intus albis, extus rubescentibus. Coronæ tres; interior brevissima saturate cœrulea: media maior, fimbriis conniventibus: exterior corolla brevior patens, radiis subtriginta rubescentibus, quorum apices albicantes.

Stipes viridis, sustinens genitalia: stamina viridia: antheræ luteæ basi emarginatæ: germen ovatum: styli et stigmata luteo-viridia.

Fructus olivæformis; estque bacca glabra violacea, mollis, pulpa dulci et seminibus farcta.

Habitat passim in America. H. V. V. in R. h. Parisiensi floribus et fructibus onustam mense augusto.

Explic. fig. a Flos antice spectatus. b Idem pag. inferiori. c Genitalia stipite sustentata. d Eadem ab isto separata. e Fructus. f Huius sectio horizontalis. g Eiusdem ad lineam sectio.

Obs. I. Varias Linnæus hoc nomine coniunxit diversas plantas, plures adhuc D. de Lamarck, qui nedum hanc speciem cum sequenti copulavit, reluctante fructus figura, et florum differentia, sed etiam cum Plumierianis illis quarum folia sunt peltata, qualia nunquam vidimus in plantis Parisiis cultis. Suo ipse sensu abundet, ego vero Iacquinum sequens hanc plantam a sequenti separo; quas in huius operisculi decursu a peltatis diversas esse demonstrare conabor.

Obs. II. Per errorem certe legitur in Linnæi opere loco citato EGLANDULOSI pro GLANDULOSI. Demonstrant hoc et tabulæ Plumierii ab ipso Linnæo citatæ et luculentius adhuc amœnitatum Acad. fig. 14. in quibus petioli sunt biglandulosi.

601. PASSIFLORA HIRSUTA. *Lin.*

P. Foliis trilobis villosis: floribus oppositis. Lin. Spec. plant. n° 21. amœnit. Acad. f. 16.

Clematis indica, flore minimo pallido. Plum. Amer. 73. tab. 88. lit. A.

Flos passionis albus, folio hibisci sericeo, trilobato? Herm. par. 176. tab. 176.

Habitat in insula Sancti Dominici, Curassao.

Obs. An præcedentis varietas foliis valde villosis? Plantam non vidi, eamque adduxi auctoritate Linnæi, qui nunquam debuit ipsam coniungere cum Passiflora Plukenetii Alm. 282. tab. 212. f. 1. propter corollarum differentiam: Linnæi planta iuxta Plumierii tabulam corollam habet in quinque laciniis partitam; Plukenetius vero decempartitam delineavit.

602. PASSIFLORA MINIMA. *Lin.* (Tab. CCLXVI.)

- P. Foliis trilobis apice acuminato-subulatis: petioli biglandulosi: fructu globoso nigro.
- P. Foliis trifidis integerrimis; lobis sublanceolatis intermedio longiorc. *Lin. Sp. pl. n.º 18. Iacq. hort. tom. 1. p. 7. tab. 20. amœnit. Acad. f. 18. Læfl. iter. 247. Lamarck Dict. n.º 22. var. β.*
- P. vel flos passionis curassavicus, folio glabro trilobato, et angusto; flore flavescente, omnium minimo. *Pluk. Alm. 282. t. 210. f. 3.*
- Granadilla flore glabro et angusto: flore virescente minimo. *Tournef. inst. 240.*
- Caulis subsulcati glabri, sarmentosi; adulti cortice suberoso tecti.
- Folia præcedenti affinia ordine atque figura; at neque nitida neque ita firmia: petiolorum glandulæ duæ oppositæ, nigricantes, nonnihil pedicellatæ: stipulæ et cirrhi ut in præcedenti.
- Flores axillares, gemini; pedunculis annulatis, atque prope florem incrassatis.
- Corollæ parvæ, neque omnium minimæ, viridi-lutescentes, profunde quinquepartitæ. Coronæ tres, interior brevissima basim stipitis ambiens: secunda ex radiolis capillaribus albis composita: exterior maior cuius radii virides, crassiusculi.
- Genitalia ut in præcedenti, quamquam multo minora.
- Fructus: bacca nigra, sphærica, glabra, magnitudine Ribessi nigri fructus. Semina ovato-acuta, subcinerea, striata; saccis fungosis, albis, inclusa.
- Habitat cum præcedenti. f. V. V. in R. h. Parisiensi: flores, et fructus gerit mense augusto et septembri.*
- Explic. tab. a a Flores. b Flos postice spectatus ut tubi brevis gibbæ decem appareant. c Flos antice visus. d Genitalia. e Eadem aucta coronis stipata. f Stamen auctum. g Fructus. h Huius sectio. i Semen sacculo obductum. k Idem nudum. l Idem auctum.

603. PASSIFLORA LUTEA. *Lin.* (Tab. CCLXVII.)

- P. Foliis trilobis, cordatis, eglandulosi, subpubescentibus: lobis æqualibus, obtusis, subaristatis. *Lam. Dict. n.º 21.*
- P. Foliis trilobis, cordatis, æqualibus, obtusis, glabris, integerrimis. *Lin. Spec. pl. n.º 17. amœn. Acad. fig. 13. Iacq. Icon. plant. tom. 2. tab. 22.*
- Granadilla flore tricuspis: flore parvo flavescente. *Tournef. 241.*
- P. Foliis trilobis integerrimis: laciniis semiovatis, acutis, integerrimis, glabris. *Gron. Virg. 1. p. 112.*
- Clematis passionalis triphyllus; flore luteo. *Moris. hist. 1. p. 7. sect. 1. t. 2. fig. 3.*
- Clematis passiflora hederacea; flore luteo. *Munting. t. 161.*
- Caulis teretes, ramosi; ramis pilosis; pilis brevibus albicantibus.
- Folia glabra, cordata, lata, triloba, trinervia, nervis in setulam desinentibus: petioli folio breviores, eglandulosi, pilosi: stipulæ lanceolatæ: cirrhi pilosi.
- Flores axillares, bini; pedunculis pilosis prope florem articulatis, incrassatis.
- Corolla lutescens: tubus brevis: limbus profunde decemfidus; laciniis interioribus paulo brevioribus et angustioribus. Coronæ tres, interior bre-

vissima monophylla stipitis basim ambiens: media brevis fimbriata conni-
vens: exterior ex radiolis corolla brevioribus.

Genitalia ut in præcedentibus.

Habitat in Virginia, et alibi in America. ꝑ. V. V. absque fructu in R. h. Parisiens.

604. PASSIFLORA RUBRA. *Lin.* (Tab. CCLXVIII.)

P. Foliis bilobis, cordatis, acuminatis, tomentosis, mollibus: fructu rubente. Clematis indica, flore clavato suave rubente, fructu hexagono coccineo, folio bicorni. *Plum. descript. des plantes p. 68. 69. tab. 83. Jacq. collect. vol. I. p. 136. Ic. 174.*

P. Foliis bilobis, cordatis, acuminatis, subtus subtomentosis. *Lin. Spec. pl. n^o 10. amonit. Acad. fig. 9.*

Flos passionis folii media lacinia quasi abscissa, flore minore carneo. *Sloan. Lam. 104. hist. I. n^o 229.*

P. Foliis tenuioribus, trinerviis, bicornibus, lunatis, sinu anteriore obtuso. *Brown. hist. Lam. p. 328.*

Granadilla flore suave rubente, folio bicorni. *Tournef. 241.*

Grenadille à fruits rouges n^o 13. Grenadille capsulaire n^o 14. *Lamarck Dict.*

Caules sarmentosi octopedales et amplius, ramosi, teneri trigoni, veterascen-
tes sulcati tomentosi ut et tota planta.

Folia cordata, biloba, lobis divaricatis, cum rudimento sæpesæpius lobi me-
dii, trinervia, nervis in setulam desinentibus: petioli crassi, rubescentes,
eglandulosi, breves: stipulæ setacæa marcescentes: cirrhi rubri.

Flores axillares, solitarii; pedunculis erectis plusquam pollicem longis, prope
florem incrassatis; fructiferis pendulis.

Corollæ tubus brevis cavus: limbus decemfidus extus viridis, intus sordide
albicans, quandoque ochroleucus, lacinii obtusis; internis brevioribus,
externis trinerviis, omnibusque mollissimis. Coronæ tres, interior circa sti-
pitem ex lamellis flavescens, erectis, brevibus: media brevis capillaris
dilute rubens: exterior ex fere 30 radiis rubris, apice clavatis dilutioribus,
corolla brevioribus.

Stipes et filamenta viridia: antheræ ovato-compressæ altera parte acutæ, al-
tera obcordatæ.

Germen villosum ovatum.

Fructus: bacca globosa quandoque ovato-oblonga, basi angustata, rubra,
punctis exasperata, pillosa: cortex crassus, duriusculus; in cuius intima
substantia pori molliores.

Semina cinereo rufa striata, sacco obducta carnosio molli albo.

Habitat in Caribæis insulis et in Continente adiacente. ꝑ. V. V. in R. h. Par.

Flores et fructus gerebat mensibus augusto, et septembri.

Explic. tab. a Flos integer. b Stipes corona interiore cinctus. c Coronarum
mediæ et exterioris pars cum corollæ lacinia. d Fructus. e e Huius sectio.
g Semen sacculo inclusum. h Idem nudum. g Superior idem auctum.

Obs. I. *Passifloras rubram et capsularem D. de Lamarck in unam coniungo speciem.*

1^o quia in R. h. Par. in eadem planta vidi caulem subteretem, saepe sulcatum,
ramis triquetris. 2^o quia eadem planta iuxta Iacquinum loco citato fructum præ-

bet figura varium, modo ovum passerinum magnitudine et forma similem, modo duplo longiorem, et utrinque attenuatum; sepe sine angulis, et aliquando sulcis sex prominentibus. Ad hæc Tacquini planta eadem est cum illa culta in R. h. P. demonstrant hoc rami siccis, quos ab ipso accepi, cuius folia sunt etiam tomentosa, quamquam in eiusdem tabula tomentum desideretur.

Obs. II. Plumierius dixit pag. 69 laudati operis, quod folia sunt tomentosa, et quandoque glabra.

605. PASSIFLORA CAPSULARIS Lin.

P. Foliis bilobis, cordatis, oblongis, petiolatis. Lin. Sp. pl. n^o 14. Mill. Dict. n^o 10.

Granadilla fructu rubente, folio bicorni. Plum. sp. 6. Burm. Am. tab. 138. f. 2. Barrel. obs. præf. 1. titul. f. 1.

Habitat in Gallia æquinoxiali.

Planta mihi ignota. Quæ præcedunt ex Linæo mutuavi.

606. PASSIFLORA PUNCTATA. Lin. (Tab. CCLXIX.)

P. Foliis subtrilobis in latum oblongis, subtus punctatis: lobis obtusis, intermedio brevioribus.

P. Foliis subtrilobis oblongis, subtus punctatis, intermedio minore. Lin. Sp. pl. n^o 16. amœnit. Acad. fig. 12. Lam. Dict. n^o 20.

Granadilla folio tricuspidi, obtuso et oculato. Feuille. Peruv. tom. II. p. 718. tab. 11.

Radix obliqua lignosa, fibris stipata.

Caules longissimi, scandentes arbores, sulcati, glabri, ramosi.

Folia subtriloba in latum oblonga, lobis obtusis, medio minore; glabra trinervia, punctis lutescentibus ad nervos laterales paralellis notata, subpeltata: petioli eglandulosi folio breviores: stipulæ breves setacæ.

Flores axillares, solitarii; petiolo pedunculis longioribus prope folium incrassatis.

Corollæ tubus brevis, basi externa concavus: limbus 10-partitus laciniis oblongis obtusis: externis longioribus, omnibusque interne luteo-albicantes. Coronæ tres, interior monophylla, plicata, plicis ad stipitem adpressis: media capillaris cærulescens brevis: exterior corolla brevior patula, cuius radii 30-40. clavati, lutei, in medio purpurei.

Reliqua ut in P. rubente, at germen glabrum, et fructus ovatus.

Habitat in Peruvia observata, descripta et figurata a P. Ludovico Feuilleo. h. V. floridam in R. h. Par. mense augusto. Vulgo nominatur NORVO in Peruvia.

Explic. figuræ. a Flos integer antice spectatus. b Idem postice. c Coronæ mediæ pars. d Coronæ exterioris pars cum lacinia corollæ. e Fructus. f Eiusdem sectio.

607. PASSIFLORA LONGIFOLIA. Lamarck. (Tab. CCLXX.)

P. Foliis inferioribus trilobis; superioribus integris lanceolatis: longissimis: petiolis biglandulosis: flore minimo.

P. Foliis inferioribus semitrifidis acutis: superioribus integris lanceolatis lon-

gissimis : petiolis biglandulosis. *Lamarck. Dict. n^o 31.*
 Granadilla foliis imis corniculatis, superioribus lanceolatis longissimis, flore minimo e viridi albedo. *Desportes herb. apud D. de Iussieu.*
 Caulis teres, glaber, ramosus.
 Folia polymorpha et subpeltata : inferiora triloba; media biloba, lobis longis, acutis, altero duplo brevior; superiora tandem longissima lanceolato-acuminata, integerrima, et ita breviter ciliata, ut nudis oculis cilia conspici nequeant : petioli biglandulosi, folio breviores : stipulæ minimæ, subulatae.
 Flores, axillares, minimi; pedunculis solitariis, capillaribus articulatis.
 Corolla albido-viridis minima laciniis ovatis. Coronam vidi simplicem luteam.
 Reliqua ut in P. minima.
Habitat in insula Sancti Dominici. V. S. apud D. de Iussieu.

608. PASSIFLORA VESPERTILIO. *Lin. (Tab. CCLXXI.)*

P. Foliis bilobis, basi cuneatis, et biglandulosis : lobis acutis. *Lamarck. Dict. n^o 17.*
 Granadilla bicornis; flore candido : filamentis intortis. *Dill. hor. 164. t. 137.*
 P. Foliis bilobis, basi rotundatis, glandulosisque; lobis divaricatis, subtus punctatis. *Lin. Sp. pl. n^o 13, amæn. Acad. f. 11. Mill. Dict. n^o 11.*
 Caulis sarmentosus subteres, striatus, prælongus, ramosus, fusco-rubens.
 Folia biloba, basi cuneata, et biglandulosa, lobis acutis, divaricatis, alarum vesperilionis instar, e quorum medio lobus sæpe tertius exurgit acutus parvus : suntque glabra, et nonnihil splendentia.
 Flores axillares solitarii, breviter pedunculati.
 Corolla extus viridis, intus ex herbaceo-albicans; limbo decemfido, laciniis interioribus paulo brevioribus. Corona triplex : interior lamellacea : media capillaris brevis : exterior prælonga ex filis candidissimis.
 Genitalia generis.
Habitat. . . . Nullibi vidi hanc plantam. Que præcedunt ex Dillenio mutuavi.
 Explic. tab. a Capitulum. b Flos. c Lamellæ coronæ interioris. d Mediæ. e f Folia.

609. PASSIFLORA PELTATA. (Tab. CCLXXIV.)

P. Foliis peltatis profunde trilobis; lobis divaricatis : petiolis biglandulosis.
 Clematis indica, folio angusto trifido, fructu olivæformi. *Plum. Amer. 70. tab. 85. Lamarck n^o 22. var. γ.*
 Granadilla folio angusto tricuspidi, fructu olivæformi. *Tournef. 240.*
 Caules teretes glabri, ut et tota planta, ramosi.
 Folia peltata triloba, lobis lanceolatis divaricatis, profundis : petiolus folio brevior biglandulosus : stipulæ setaceæ.
 Flores axillares solitarii.
 Corolla plusquampollicaris, limbo quinquefido : coronæ tres : interior brevissima stipitis basim cingens : media maior connivens filamentosa : exterior patens, corollæ subæqualis.
 Genitalia ut in præcedentibus.

Fructus olivæformis, violaceus, avibus, formicisque gratissimus.

Habitat pæssim in Antillis. f. V. S. apud D. de Iussieu in herb. Surianensi n^o 203.

Obs. *Folia peltata, et profunde trifida, tum et corollæ magnitudo abunde distinguunt hanc speciem a P. suberosa.*

610. PASSIFLORA HEDERACEA.

P. Foliis peltatis, basi orbiculatis supra trilobis, crassis coriaceis.

Clematis indica folio hederaceo, maior: fructu olivæformi. *Plum. Amer. p. 70. tab. 84. Lamarck Dict. n^o 22. var. α.*

Granadilla folio amplo tricuspidi: fructu olivæformi. *Tournef. 240.*

Caulis et reliqua ut in præcedenti exceptis foliis, quæ sunt peltata, basi orbiculata, supra trifida, lobis brevibus: magnitudine, atque consistentia foliorum hederæ: petioli biglandulosi.

Habitat prope sepes in Antillis. f. Vidit atque delineavit Plumierius. Planta mihi ignota.

611. PASSIFLORA MULTIFLORA. Lin. (Tab. CCLXXII.)

P. Foliis indivisis, oblongis, integerrimis, floribus confertis. *Lin. Sp. pl. n^o 8. amæn. Acad. f. 7. Miller. Dict. n^o 19. Lamarck. Dict. n^o 10.*

Clematis indica polyanthos, odoratissima. *Plum. Amer. p. 75. tab. 90.*

Granadilla fructu minore corymboso. *Tournef. 241.*

P. laurinis foliis, polyanthos americana. *Pluk. Alm. 282.*

Caulis sarmentosi, graciles, ramosissimi, glabri, striati.

Folia ovato-oblonga, acuta, supra nitida, desuper villosa-tomentosa, integerrima, sustentata petiolis brevibus biglandulosis; glandulis pedicellatis: stipulæ breves, acuminatæ.

Flores axillares bini quandoque, sæpius plurimi: pedunculis brevibus prope florem articulatis.

Corollæ tubus basi decemsulcatus, brevissimus: limbus quinquefidus, laciniis ovatis: coronæ duæ: interior versus stipitem brevissimum connivens, multifida: exterior corollæ brevior ex filis crassiusculis.

Stipes brevis rubescens: fructus globosus, saturate violaceus, ciccris magnitudine.

Reliqua ut in congeneribus.

Habitat in insulis Antillis, observata et delineata a Plumierio. Floret decembri; fructus maturant martio. f. V. S. communicatam a D. Dupuy.

612. PASSIFLORA CUPREA. Lin. (Tab. CCLXXIII.)

P. Foliis ovatis, ciliatis: corolla decemfida: corona simplici, brevi, rigida.

P. Foliis indivisis, ovatis, integerrimis; petiolis æqualibus. *Lin. Sp. pl. n^o 3. amæn. Acad. fig. 3. Miller. Dict. n^o 17. Lam. Dict. n^o 3.*

Granadilla flore cupreo, fructu olivæformi. *Dill. hort. elth. 164. tab. 138.*

Granadilla americana, fructu subrotundo, corolla floribus erecta, petalis amœne fulvis; foliis integris? *Martin. Cent. 37. t. 37.*

Granadilla foliis sarsaparrillæ trinerviis, flore purpureo; fructu olivæformi

cæruleo. *Catesb. Car. 2. pag. 93. tab. 93.*

Caulis sarmentosus, gracilis, sulcatus, ramosus, tener, subvillosus.

Folia ovata, integerrima, trinervia; supra saturate viridia, inferne pallidiora, rigida venosa, ciliata; cilia tuberculis terminata: petioli folio multo breviores; eglandulosi: stipulæ setaceæ.

Corolla dilute purpurea, decempartita laciniis patentibus, interioribus brevioribus: reliquis quinque extus viridibus. Corona simplex brevis, composita ex corpusculis rigidis, croceis, basi violaceo-nigricantibus, apice versus stipitem conniventibus.

Stipes pollicaris, viridis: filamenta purpurea: antheræ virides.

Fructus olivæformis, pendulus, obscurus purpureus, maculis pallidioribus, glaber.

Habitat in Antillis. Coluit in Europa Dillenius. Vidit in America Iacquinus, qui mihi ramum siccum communicavit. f.

613. PASSIFLORA PALLIDA. *Lin.*

P. Foliis indivisis, ovatis, integerrimis: petiolis biglandulosi. *Lin. Sp. pl. n.º 2. amæn. Acad. f. 2. Lamarck Dict. n.º 2.*

Clematis indica; flore minimo pallido. *Plum. Amer. 73. tab. 88. Petiv. gaz. t. 113. f. 7.*

Granadilla androsæmifolio, fructu iuiubino. *Tournef. 241.*

Clematis murucua pyriformis minor. *Moris. hist. 3. p. 7. sect. 1. tab. 2. f. 4.* Caules sarmentosi, graciles.

Folia membranacea, glabra, ovata, integerrima; sustentata petiolis brevibus, biglandulosi.

Flores axillares bini, aliquando terni, inodori.

Corolla virido-pallens quinquefida. Coronarum numerus mihi ignotus.

Reliqua ut Pass. suberosa.

Fructus globosus ciceris magnitudine.

Habitat in Antillis, observata et delineata a Plumierio. f. Planta mihi ignota.

Obs. *Vires huius plantæ dicentibus Pisone, et Plumierio sarsaparrillam superant.*

Urinam et sudorem provocat: vino infussa, prius tantisper tusa secundinas pelit.

B. calyculata, calyce monophyllo, tripartito.

614. PASSIFLORA SERRATA. *Lin.* (Tab. CCXCVI.)

P. Foliis palmatis serratis. *Lin. Sp. pl. n.º 25. amæn. Acad. fig. 21. Lamarck Dict. n.º 34.*

Clematis indica polyphilla maior: flore clavato: fructu colocinthidis. *Plum. Amer. 62. tab. 79.*

Granadilla polyphillos, fructu colocinthidis. *Tournef. 241.*

Caules nodosi, duri, crassi ut in vite vulgari, longissimi, scandentes arbores, atque vicina corpora.

Folia palmata, septemfida, laciniis lanceolatis serratis glabris: petioli quinque-pollicares, ornati glandulis quatuor pedicellatis, quarum duæ oppositæ prope folium: cirrhi longi, crassi.

Flores axillares, solitarii, magni, speciosi, suaveolentes: pedunculi crassi, bipollicares.

Calyx ovatus ovi gallinacci magnitudine, inflatus, albicans, semitrifidus.

Corollæ tubus latus brevis; limbus decemfidus: laciniis alternando brevioribus; externis viridibus prope apicem mucronatis. Coronæ duæ ex filis crassis recurvato-erectis, apicibus albis, in reliquo violaceis; at reperiuntur in istis zonæ quinque, aut annuli: stipitis basis cingitur innumeris pilis rubris brevibus.

Fructus sphericus pomi aurantii magnitudine. Reliqua ut in caractere generico.

Habitat in Martinica. *h.* Plumierius eam vidit, descripsit et delineavit. *V. S. apud D. de Jussieu in herbario Surianensi n. n. 205. 453.*

615. PASSIFLORA TOMENTOSA. *Lam.* (Tab. CCLXXV. CCLXXVI.)

P. Foliis trilobis, serratis, tomentosis, petiolis glandulosis: corollæ tubo longissimo.

P. Foliis trilobis, serratis, tomentosis: petiolis glandulosis: calyce tubuloso. *Lam. Dict. 29.*

Murucua flore longissimo tubuloso, purpureo: fructu ovato, molli; pulpa flava eduli, suave redolente: foliis tripartitis, vulgo TACSO. *Ios. de Jussieu herb. et icon.*

Caulis teres, tomentosus, quemadmodum et tota planta.

Folia triloba, serrata: petioli pollicares sex glandulis pedicellatis instructi: stipulæ falcata, altera parte acuta, magna.

Flores solitarii, axillares, maximi; pedunculi crassi plusquam pollicares.

Calyx monophyllus tripartitus, laciniis acutis.

Corolla rosea: tubus cylindricus quinque pollices longus: limbus decempartitus, laciniis interioribus ovato-oblongis; exterioribus inferne fuscis, et versus apicem mucrone dorsali armatis. Faux glandulis stipata subsessilibus, coronarum loco.

Stipes longitudine tubi corollæ, basi pellicula cinctus brevi, quam inter et tubum alia amplior reperitur circularis non fimbriata.

Reliqua ut in caractere generico: attamen magna.

Fructus ovato-oblongus, mollis, cuius pulpa flava edulis.

Habitat in Peruvia: observata a Iosepho de Jussieu. h. *V. S. apud huius nepotem.*

Explicatio tabularum. Tab. CCLXXV. ramum sistit floridum: sequens vero plantæ fructificationem. *A* Flos integer magnitudine naturali. *a a* Calyx. *b* Tubus. *c* Stigmata. *d* Tubus sectus. *e* Filamentum cum anthera. *f g* Stigmata aucta. *h* Fructus. *i* Eiusdem sectio. *k* Semen.

Obs. I. *Membrana basin stipitis cingentes, tum et tuberculorum series circularis in fauce, haud improprie coronarum locum tenent.*

Obs. II. *In herbario Jussieuano iconem vidi, cuius folia sunt triloba, at minime dentata neque tomentosa: petioli item sunt eglandulosi; floresque paulo breviores quam in P. tomentosa, ipsi tamen similes. An speciem novam representat? an potius prima dumtaxat lineamenta continet, que aliquando perficere sperabat Iosephus de Jussieu?*

Obs. III. *D. de Lamarck ad sequentem speciem retulit iconem et synonymiam Iosephi de Iussieu: quod vero ad hanc P. tomentosam illa pertineant, inspecto ramo sicco et dicta icone nullus inficiabitur.*

616. PASSIFLORA TACSO. (Tab. CCLXXVII.)

P. Foliis quinquelobis, serratis, glabris, inferne reticulatis: corollæ tubo longissimo.

P. longiflora: foliis trilobis serratis, subtus venoso-reticulatis; tubo calycis longissimo. *Lam. Dict. n^o 28.*

P. mixta: foliis trifidis, serratis, floribus tubulosis: calycibus monophyllis. *Lin. sup. pag. 408. Smith. plant. icones 25. tab. 25.*

Caules glabri, angulosi, sulcis sæpe quinque notati.

Folia lata, quinquelobata, lobis serratis, lateralibus brevibus, superne glabra viridia; desuper albicantia, venoso-reticulata: petioli pollicares superiori pagina canaliculati, glandulisque sæpe sex pedicellatis ornati. Reliqua ut in præcedenti: at flores paulo breviores.

Habitat cum præcedenti. f. Observata a Iosepho de Iussieu, et a D. Celestino Mutis, in nova Granata. V. S. apud D. de Iussieu.

a Faux corollæ secta cum glandulis. b Basis tubi interne spectata.

Obs. *Mutisii planta, quam nuperrime incisam dedit laudatus Smithius ab hac mea unice differt defectu loborum lateralium in foliis: casu id evenire potest, et sæpe observatur in diversis eiusdem plantæ ramis. Hac ergo de causa ut unam eandemque speciem dedi.*

C. *calyculata, calyce triphylo.*

* *foliis indivisis.*

617. PASSIFLORA ADULTERINA. *Lin. sup.* (Tab. CCLXXVIII.)

P. Foliis oblongo-ovalibus integris: floribus tubulosis. *Lin. sup. p. 408. Smith. plant. ic. p. 24. tab. 24. Lam. Dict. n^o 11.*

Caulis scandens, angulatus, passim lanuginosus.

Folia ovata, integra, margine revoluta, subdenticulata, venosa, supra glabra, subtus lanuginosa: stipulæ binæ, lineari-lanceolatæ, dentatæ, acutæ: cirrhi axillares, simplices, spirales, glabri.

Flores axillares, solitarii: pedunculi purpurei, teretes, glabri.

Calyx glaber deciduus (*an id casu? Cav.*) tubo multo brevior.

Corolla tubulosa, ut in *Gardenia Thumbergia*, persistens. (*an melius marcescens? Cav.*) Tubus longitudine digiti, subangulatus, glaber: limbus decapetalus (*verius dicerem decempartitus. Cav.*) petalis ovatis, concavis, infra apicem mucronatis: quinque exterioribus crassioribus: interioribus tenuioribus, magisque coloratis. Nectarium in fauce brevissimum.

Genitalium pedicellus longitudine tubi. Stamina prope germen inserta, patentia: antheræ incumbentes.

Styli tres divaricati: stigmata crassa.

Bacca ovata, maculata.

Habitat in nova Granata. Mutis. h.

Nullibi vidi hanc plantam. Quæ præcedunt et iconem ex Smithio mutuavi.

Explic. tab. a Flos integer. b Stipes cum genitalibus. c Faux corollæ expansa.
d Calyx. e Fructus.

618. PASSIFLORA SERRATIFOLIA. *Lin.* (Tab. CCLXXIX.)

P. Foliis ovato-oblongis serrulatis: corolla calycem superante.

P. Foliis indivisis, ovatis, serratis. *Lin. Sp. pl. n^o 1. amæn. Acad. fig. 1. Miller. Dict. n^o 18. Lacq. hort. tab. 10.*

P. Foliis indivisis, ovato-oblongis, serrulatis; caule, petiolisque pilosis. *Lam. Dict. n^o 1.*

Granadilla Sirinamensis, folio oblongo serrato. *Tournef. 241.*

Granadilla americana, folio oblongo, leviter serrato, petalis ex viridi rubescentibus. *Mart. Cent. 36. tab. 36.*

Caulis teres lignosus, altissime scandens, ramosus; ramis teneris levissime villosis.

Folia ovato-oblonga, acuminata, serrulata, glabra: petioli pollicares in quibus glandulæ quatuor: stipulæ lineares, acuminatæ.

Flores axillares, solitarii, suaveolentes: pedunculis folio brevioribus.

Calycis foliola ovato-acuminata: corolla multo breviora.

Corollæ tubus brevis: limbus decempartitus, laciniis oblongis, quarum quinque exteriores extus virent, intus albicant: interiores vero pallide purpurascunt. Coronæ tres: interior brevissima, basim stipitis cingens: media maior, filamentosa, connivens: exterior tandem maxima, corollæ subæqualis, composita ex filiis basi saturate purpureis, media parte cæruleis, apice pallidis.

Fructus ovatus ovi gallinacei magnitudine. Reliqua ut in congeneribus.

Habitat Surinami. h. V.V. Colitur in R. h. P. et apud D. S.† Germain Parisiis.

619. PASSIFLORA COCCINEA. *Aublet.* (Tab. CCLXXX.)

P. Foliis ovatis, serratis, subcordatis: calyce corollam superante.

P. Foliis cordatis, serratis, petiolatis, glandulosis: floribus coccineis; fructu flavo. *Aublet. Guian. 828. tab. 324.*

P. Foliis indivisis, cordatis, serratis, petiolis glandulosis. *Lam. Dict. n^o 6.*

Caulis striatus, glaber, prælongus, ramosus.

Folia ovato-acuta serrata, serraturis rubris, subcordata, supra saturate viridia, subtus glauca, breviterque tomentosa, præsertim tenera: in petiolis glandulæ quatuor. Stipulæ acutæ, angustæ, subdentatæ: cirrhi crassi.

Flores axillares, solitarii: pedunculi crassi, petiolis triplo longioribus.

Calyx magnus, foliolis ovatis, serratis, tomento aurantio extus obductis.

Corollæ tubus brevissimus: limbus profunde decempartitus, laciniis quinque externis inferne lutescentibus, versus apicem mucronatis, superne coccineis, cuius coloris sunt lacinie internæ. Coronæ tres: interna brevissima: media paulo longior connivens: exterior corolla dimidio brevior ex filiis aurcis composita.

Fructus: bacca ovata, lutea, edulis. Reliqua ut in præcedenti.

Habitat in Gallia aequinoxiali. f. Reperit, delineavit, atque descripsit Aubletius. V. S. apud D. de Iussieu.

620. PASSIFLORA GLANDULOSA. (Tab. CCLXXXI.)

P. Foliis ovatis, integerrimis, coriaceis: calycinis foliolis biglandulosis: corona omnium brevissima.

Caulis subteres, ramosus, glaber quemadmodum et tota planta.

Folia ovata, integerrima, coriacea: petioli breves biglandulosi: stipulae brevissima: cirrhi axillares ubi non sunt flores, nulli in axillis floriferis.

Flores axillares, solitarii: pedunculi crassi, breves.

Calycis foliola subulata, basi biglandulosa.

Corollae tubus fere pollicaris cylindricus: limbus decempartitus, laciniis ovato-lanceolatis: interiores sunt obtusae et paulo breviores, coccineae? (sic apparent in sicco): exteriores inferne fuscae, et prope apicem dorso mucronatae: ad laciniarum divisionem exstat annulus ruber, apice breviter fimbriatus, quem inter et corollam existit corona rubra ex filamentis semilineam longis: stipitis basim cingit membranula, qualem vidimus in *P. Tacso*.

Fructus ovi magnitudine et figura. Reliqua ut in praecedentibus.

Habitat in Caiena. f. Reperit D. Stoupy. V. S.

Explic. tab. a Calycis lacinia. b Flos integer. c Stipes intra tubum expansum. d Fructus.

Obs. In herbario Caiena D. de Iussieu exemplar vidi, in quo calycis foliola sunt ovata, basique pariter biglandulosa, quae tamen dicente Stoupio ad hanc speciem pertinent: variat ergo magnitudine et figura calycis. Dicta foliola depinxit littera X.

621. PASSIFLORA MUCRONATA. Lam. (Tab. CCLXXXII.)

P. Foliis indivisis, cordatis, obtusis, integerrimis: stipulis ovatis, aristato-mucronatis. Lam. Dict. n^o 4.

Caulis angulosus, teres, striatus, glaber ut et tota planta.

Folia ovata, coriacea, cordata, integerrima: petioli pollicares, biglandulosi: stipulae lato-ovatae, uninerviae, nervo in mucronem desinente.

Flores axillares, solitarii: pedunculis crassis, bipollicaribus.

Calycis foliola lanceolata, crenata, pollicaria.

Corollae tubus brevis, hemisphaericus: limbus profunde decempartitus, albicans (in sicco) laciniis exterioribus inferne fuscis, apice cuspidatis. Coronae duae, altera ad laciniarum corollae divisionem ex filis composita trium aut quatuor linearum longitudinis; altera brevior in tubi interna superficie.

Fructus deerat in exemplaribus. Reliqua ut in congeneribus.

Habitat in Brasilia. f. Reperit Commersonius. V. S. communicatam a D. Thouin.

622. PASSIFLORA QUADRANGULARIS. Jacq. (Tab. CCLXXXIII.)

P. Foliis indivisis, subcordatis, integerrimis; petiolis sexglandulosi: caule membranaceo tetragono. Lin. Syst. veg. edit. 13. p. 821. Jacq. Americ. pict. tab. 218. Lam. Dict. n^o 8.

P. Foliis amplioribus cordatis, petiolis glandulis sex notatis: caule quadrigono alato. *Brown Jam.* 2. pag. 327.

Caulis lignosi, ramosi, tetragoni, longissime scandentes.

Folia fere semipedalia, lato-ovata, acuta, integerrima, glabra, uninervia subcordata: petioli pollicares, crassi, quatuor aut sex glandulis albedo-luteis ornati: stipulæ ovatæ, pollicares, integerrimæ, acutæ: cirrhi longi, crassi, spirales.

Flores magni, axillares, solitarii, odoratissimi: pedunculi crassi pollicares.

Calycis foliola ovata, integra.

Corolla decempartita: laciniis inferioribus extus viridibus, apiceque mucronatis, intus purpurascens: reliquis quinque roseis. Corona exterior magna composita ex filis arcuato-crectis; crassis, zonisque fuscis variegatis.

Fructus melopeponis magnitudine. Reliqua ut in præcedentibus.

Habitat in *Caribæis*. *H. V. V. in R. h. Parisiensi.*

Obs. I. *Hæc species et P. laurifolia paucorum mensium spatio mirandum in modum crescunt, pergulas amplas atque densissimas efformant, suo tempore floribus, fructibusque mirandas; quas venenati serpentes pro habitaculis eligunt, quo commodius, certiusque sibi escas captent, glires scilicet, qui passifloræ fructus caussa, turmatim conveniunt.*

Obs. II. *Hæc species colitur in hortis Caribæis atque continentis America, ubi fructus in deliciis habentur: hi sunt ovati, nitidi, luteo-virentes magnitudine varii: corticem habent spongiosum, digiti crassitie, insulsum: at pulpa est succulenta saporis dulcis et aciduli, gratissima, et valde refrigerans: saccharo sepe conditur.*

Hispane appellatur TUMEO.

623. PASSIFLORA LAURIFOLIA. *Lin.* (Tab. CCLXXXIV.)

P. Foliis indivisis, ovatis, integerrimis: petiolis biglandulosi: involucris dentatis. *Linn. Spec. pl. n.º 7. amænit. f. 6. Mill. Dict. n.º 16. Iacq. Americ. pict. 112. tab. 219. hort. II. pag. 76. tab. 162. Lam. Dict. n.º 9.*

Granadilla fructu citriformi, foliis oblongis. *Tournef. 241.*

Clematis indica; fructu citriformi: foliis oblongis. *Plum. Amer. 64. tab. 80. Petiv. tab. 114. fig. 1.*

Pass. arborea, laurinis foliis, americana. *Pluk. Alm. 282. tab. 211. f. 3.*

Marquiaas. *Merian. Surin. 21. tab. 21.*

Caulis lignosi, longissimi, ramosi; ramis teretibus.

Folia ovato-oblonga, integerrima, nitida, coriacea: petioli biglandulosi: stipulæ angustæ, acutæ: cirrhi crassi.

Flores axillares, solitarii: pedunculi sexquipollicares.

Calycis foliola ovato-acuta, parce dentata.

Corolla, et genitalia ut in præcedenti, at paulo minora.

Fructus ovatus tripollicaris, cortice luteo, coriaceo, molli tectus, ex quo per foramen cultro, vel morsu factum, compressionis ope exsugitur una cum seminibus contentis pulpa ex aqueo-alba, dulcis, sapidissima.

Habitat in *Caribæis*. *H. V. V. in Reg. horto vulgo BELLE VUE.*

624. PASSIFLORA MALIFORMIS. *Lin.*

P. Foliis indivisis, cordato-oblongis, integerrimis; petiolis biglandulosis; involucris integerrimis. *Lin. Sp. pl. n^o 5. amæn. Acad. f. 5. Mill. Dict. n^o 15. Lam. Dict. n^o 7.*

Granadilla latifolia, fructu maliformi. *Tournef. 241.*

Clematis indica latifolia, flore clavato: fructu maliformi. *Plum. Amer. 67. tab. 82. Petiv. Gaz. tab. 114. f. 3.*

Caulis lignosus, ramosus, longissime scandens.

Folia magna, semipedalia, cordato-oblonga: petioli biglandulosi: stipulæ ovato-lanceolatae.

Flores axillares, solitarii.

Calycis foliola magna, ovato-acuta, dilute rubra, venisque saturatoribus variegata.

Fructus globulosus, apice non nihil cavus, mali vulgaris magnitudine.

Habitat in insula Sancti Dominici. h. Observata, descripta, et delineata a Plumierio. Planta mihi ignota.

625. PASSIFLORA TILIÆFOLIA. *Lin.* (Tab. CCLXXXV.)

P. Foliis indivisis, cordatis, acutis, integerrimis: petiolis nudis: stipulis ovato-acutis. *Lam. Dict. n^o 5.*

P. Foliis indivisis, cordatis, integerrimis: petiolis æqualibus. *Lin. Sp. pl. n^o 4. amæn. Acad. f. 4.*

Granadilla pomifera, Tiliæfolio. *Feuillé tom. II. p. 720. tab. 12.*

Radix ramosa obliqua, ex qua caulis semipollicem crassus exurgit prælongus, ramosus.

Folia cordata, orbiculato-acuta, inferne reticulato-venosa: stipulæ ovato-acutæ.

Flores axillares, solitarii.

Calycis foliola ovato-obtusa, concava.

Fructus diameter duorum pollicum cum dimidio.

Habitat in Peruvia. h. Observata, delineata, et descripta a P. Ludovico Feuillé.

** foliis lobatis.

626. PASSIFLORA ROTUNDIFOLIA. *Lin.* (Tab. CCXC.)

P. Foliis subtrilobis, obtusis, subrotundis; subtus punctatis. *Lin. Spec. pl. n^o 13. Iacq. Observ. bot. II. p. 26. tab. 46. f. 1. Lam. Dict. n^o 19.*

Granadilla folio hederaceo; flore albo; fructu globoso, villosa. *Plum. sp. 6. Burm. Amer. tab. 138. f. 1.*

Caulis sulcati, flexuosi, ramosi.

Folia orbiculata, parte superiore obtuse triloba, trinervia, nervis in setulam desinentibus; supra viridia, desuper tomentosa, punctisque rubris notata, quæ nervis lateralibus sunt parallela: petioli eglandulosi fere pollicares: stipulæ breves.

Flores bini, axillares; capitula villosa.

Calyx ex tribus setulis brevissimis: iuxta Iacquinum ex tribus foliis ovatis, concavis parvis.

Rrr ij

Corolla alba, decemfida, patens; laciniis ovatis, interioribus brevioribus. Coronæ duæ: interior brevis: exterior ex filis crassis corolla brevioribus.
 Fructus: bacca globosa villosa, pollicis diametri. Reliqua ut in congeneribus.
Habitat passim in sylvis continentis Americae atque in Antillis. h. V. S. apud D. de Iussieu in herb. Surianense n. n. 217. 954. 964.

627. PASSIFLORA ORBICULATA. (Tab. CCLXXXVI.)

P. Foliis orbiculato-subtrilobis: tubo conico stipitem laxè vaginante.
 Caulis striatus, teres.
 Folia orbiculata, superne subtriloba, trinervia; punctis lutescentibus ad nervos laterales interne parallelis: petioli eglandulosi, breves, contorti, cirrhorum loco: stipulæ capillares: cirrhi rari, iique breves, decidui.
 Flores axillares, bini, longi, articulati.
 Calyx in pedunculorum articulis, ex tribus foliolis compositus, longis, acutissimis.
 Corollæ tubus hemisphæricus, decemstriatus: limbus plusquam bipollicaris, profundissime partitus in quinque lacinias coccineas, oblongas, æquales, e quarum centro exsurgit tubus conicus fere pollicaris: corona nulla.
 Stipes filiformis e fundo corollæ enascitur prælongus, in cuius apice sunt posita genitalia ut in cæteris speciebus.
 Fructus deerat.

Habitat in insula Sancti Dominici. h. V. S. unicum exemplar apud D. Thouin.

Obs. *Species affinis sequenti, a qua differt foliorum figura, et corolla quinquepartita: utraque cum aurantia distinguuntur ab omnibus reliquis tubo conico erecto stipitem vaginante, coronarum loco.*

628. 601. PASSIFLORA MURUCUIA. *Lin.* (Tab. CCLXXXVII.)

P. Foliis bilobis, obtusis, subtus punctatis: corollis decemfidis corona nulla.
 P. Foliis bilobis, obtusis, basi indivisis; nectariis monophyllis. *Lin. Spec. pl. n.º 12. amænit. Acad. f. 10.*
 Clematis indica, flore puniceo, folio lunato. *Plum. Amer. 72. tab. 87.*
 Murucua folio lunato. *Tournef. inst. 241.*
 P. Foliis bilobis, obtusis, basi indivisis, subtus punctatis, corona floris tubulosa. *Lam. Dict. n.º 18.*
 Caulis teres, gracilis, longissime scandens.
 Folia biloba, lobis obtusis divaricatis, papillonis alas referentibus, subcordata, trinervia, ad nervos laterales punctis ornata, glabra, atque sustentata petiolis brevibus eglandulosis: stipulæ capillares: cirrhi rubri.
 Flores solitarii, longe pedunculati.
 Calyx in media pedunculi longitudine ex tribus foliolis angustis, longis, acutissimis.
 Corolla coccinea, basi hemisphærica, decemsulcata, deinde cylindrica, atque decempartita, laciniis exterioribus latioribus, trilineatis; interioribus angustioribus: e fundo floris membranula adsurgit conica truncata, coccinea, corollæ tubo adnata, stipitem vaginans: hic est longissimus, cuius basim

ambiunt sulci decem lutei, atque membranula circularis lineam alta.

Genitalia ut in præcedenti.

Fructus olivæ magnitudine, violaceus, farctus pulpa ex qua succus exprimitur violaceus. Semina nigra.

Habitat cum præcedenti. Floret per totum annum, præcipue tamen martio et aprili. f. V. S. apud D. de Iussieu.

Explic. tab. a Flos integer. b Stipitis pars cum tubo expanso.

Obs. I. *Plumierius dixit, pedunculum sensim augeri, ita ut duplo longior sit fructu maturo, quam tempore inflorescentiæ.*

Obs. II. *Varietatem vidi apud D. de Iussieu, quam sistit lateralis figura X, quæ a præcedenti differt foliis obtuse trilobis basi rotundatis; quam inuit D. de Lamarck varietate β loco supra citato.*

629. PASSIFLORA AURANTIA. Forster.

P. Foliis trilobis, obtusis, lobo medio longiore: petiolis biglandulosis: tubo vaginante dentato.

P. aurantia. Forster prodrom. 326.

Caulis sulcatus, glaber.

Folia lata, triloba, lobis obtusis, medio longiore, prope laterales externe lobuli utrinque solitarii: petiolus folio brevior, pollicaris, et prope folium biglandulosus: stipulæ . . . cirrhi rubentes.

Calyx ex tribus setulis brevibus coloratis.

Corolla in sicco rubescens, laciniis oblongis. Coronæ nullæ, in quarum loco membranula tubulosa ut in præcedentibus, at apice dentata.

Reliqua ut in præcedenti. Fructus deerat.

V. S. communicatam a D. Iacchino.

Obs. *Huius plantæ tabula desideratur, quia exemplar possideo exsiccatione deformatum.*

630. PASSIFLORA BIFLORA. Lam. (Tab. CCLXXXVIII.)

P. Foliis bilobis, semilunatis, obtusis, glabris, subtus punctatis: caule quinqueangulo: axillis bifloris. Lamarck Dict. n^o 15.

Granadilla folio lunato, flore parvo albo: fructu succulento ovato houstoni. Martyn. dec. 5. p. 52. tab. 52.

Caulis profunde quinquedulcatus, glaber, sarmentosus.

Folia biloba, lobis obtusis divaricatis, trinervia, nervo medio in setulam terminato; glabra, saturate viridia: petioli breves, eglandulosi: stipulæ lanceolatae, acutæ, breves: cirrhi tenues.

Flores axillares, gemini; pedunculis pollicaribus erectis, prope medium annulatis.

Calycis foliola brevia, acuta, in pedunculorum annulis seu articulis.

Corollæ tubus brevis basi externe concavus, decemgibbus: limbus decempartitus, albicans, laciniis ovatis, exterioribus paulo longioribus, inferneque viridibus. Coronæ tres: interior ex lamellis brevibus, albicantibus, erectis; media capillaris paulo longior; exterior lutea, radiis clavatis, longitudine fere corollæ.

Stipes luteus. Reliqua ut in *Passiflora punctata*.

Habitat in America. *fl.* V. V. in R. h. Paris. Flores protulit mensibus iulio, augusto, septembri; nullum fructum.

Explic. tab. a Capitulum. b Flos integer. c Genitalia. d Calyx. D Idem auctus.

631. PASSIFLORA FŒTIDA. *Lin.* (Tab. CCLXXXIX.)

P. Foliis trilobis, cordatis, pilosis; involucris multifido-capillaribus. *Lin. Sp. pl. n.º 22. amæn. Acad. fig. 17. Mill. Dict. n.º 7. Giseck. icon. fasc. 1. t. 20. Lam. Dict. n.º 24.*

Granadilla fœtida, folio tricuspidi, villosa, flore albo (et purpureo variegato.) *Tournef. 240. et 241.*

Clematis indica, hirsuta, fœtida. *Plum. Amer. 71. tab. 86. Petiv. Gaz. tab. 113. f. 4.*

Flos passionis albus reticulatus. *Herm. par. 173. tab. 173.*

P. non crenata americana, triphylla? *Pluk. Alm. 282. tab. 212. fig. 1.*

β P. vesicaria hederacea, foliis lanuginosis, odore tetro. *Pluk. Alm. 382. tab. 104. f. 1.*

Murucua vesicaria lanuginosa, odoris gravis. *Margr. Bras. 73. hist. 651.*

Caulis herbaceus, teres, striatus, villosus, scandens, ramosus, fœtorem spirans ut et tota planta.

Folia mollissima, utrinque valde villosa, cordata, triloba, lobo medio multoties longiore; limbo glandulosa, glandulis minimis in extremitate pilorum: petioli breves eglandulosi, at villosi ut et tota planta: stipulæ ciliatæ (in Plumeriana planta maiores et veluti lunato-dentatæ) cirrhi longi.

Flores solitarii, pedunculis petiolo longioribus.

Calycis foliola viridia, bipinnata; laciniis capillaribus, apice glanduliferis: illa crescunt floribus emarcidis, fructumque tegunt; omnino similia illis quæ observantur in *Nigella Damascena*.

Corollæ tubus brevis, cavus; limbus decempartitus, albus, laciniis ovatis, exterioribus inferne viridibus, et prope apicem dorso mucronatis. Coronæ quatuor; duo interiores monophyllæ membranacæ, plicatæ, albæ; media capillaris, brevis; exterior corolla brevior ex filis albicantibus apice luteis.

Stipes viridis: germen albido-tomentosum.

Fructus: bacca, calyce cancellata, ovata, basi et apice nonnihil compressa, viridis, sex sulcis notata: cortex tenuissimus: pulpa alba mucosa: semina nigra, compressa, oblonga.

Habitat in Antillis. ☉. V. V. in R. h. Paris. Floret a mense iulio, ad ultimum septembrem: fructus octobri maturat.

Explic. tab. a Flos integer. b Genitalia stipata coronis. c Calycis foliolium. d Fructus calyce cancellatus. e Idem absque calyce basi gerens stamina emarcida. f Huius sectio. g Semen vesicæ tectum. h Idem nudum.

Obs. In Peruvia crescit planta quam vivam vidi in R. h. Matritensi, siccamque in herbario Dombeyano, quæ ab hac nostra differt foliis valde tomentosis, tomento rufo. Huic convenire credo synonymias littera β notatas.

Obs. In mea tabula omnia sunt magnitudinis naturalis, qualia Parisiis vidi; in America tamen dicente Plumierio sunt multo maiora.

632. PASSIFLORA HIBISCIFOLIA. *Lamarck.*

P. Foliis trifidis, cordatis, undato-dentatis glabris: lobis lateralibus lobatis; involucre multifido. *Lam. Dict. n° 25.*

Hæc species adeo est præcedenti similis flore, fructu, calyce, ut eiusdem varietatem crederem: auctoritate tamen D. de Lamarck ut seiunctam scribo.

Est ergo fere glabra; caulisque herbaceus, pilulis aliquot. Folia cordata et profundius in tres lobos partita quam in præcedente, quorum limbus pilis brevibus instruitur. In reliquis omnino eadem cum P. fœtida.

Habitat in Antillis. V. V. in R. h. P. ☉.

633. PASSIFLORA HOLOSERICEA. *Lin. (Tab. CCXCI.)*

P. Foliis trilobis tomentosis: basi utrinque denticulo reflexo. *Lin. Spec. plant. n° 20. amæn. Acad. f. 15. Mill. Dict. n° 9. Lam. Dict. n° 23.*

P. Foliis cordato-trilobis integerrimis: basi utrinque denticulo reflexo. *Hort. Cliffort. 432.*

Granadilla folio hastato holosericeo; petalis candicantibus, fimbriis ex purpureo et luteo variis. *Mart. Cent. 51. tab. 51.*

Caulis sarmentosus, lignosus, teres, scandens, ramosus: ramis tomentosis, ut et tota planta.

Folia glauca, triloba, lobis obtusis, medio longiore, trinervia, nervis in setulam desinentibus: instructa basi utrinque denticulo arcuato: petioli folio breviores, biglandulosi: stipulæ setaceæ, fuscæ: cirrhi graciles.

Flores axillares, pedunculati; pedunculis binis tri- aut plurifloris: flos quilibet ad bracteam axillarîs.

Calyx ex tribus setulis, mollibus, deciduis.

Corolla decemfida, laciniis subæqualibus, obtusis: quarum quinque inferiores sunt externe tomentosæ, fuscæ; interne albicantes, tuberculisque innumeris purpurascensibus variegatæ, qui utique conspiciuntur in utraque pagina laciniam superiorum. Coronæ tres; interior versus stipitem connvens; media subrecta brevissima; exterior ex filis purpurascensibus, latiusculis, corolla paulo brevioribus.

Stipes purpureus: germen tomentosum. Reliqua ut in congeneribus.

Fructum non vidi.

Habitat in Veracrucæ. f. V. V. in R. h. Parisiensis.

634. PASSIFLORA SERRULATA. *Iacq.*

P. Foliis trilobis serrulatis: petioliis in medio biglandulosi. *Iacq. obser. par. 2. tab. 46. fig. 2.*

Folia triloba, lobo medio longiore, lateralibus obtusioribus, dense serrata, glabra: glandulæ duæ concavæ alternatim medietatem petioli occupant: cirrhi axillares.

Calycis foliola integra, virentia.

Corolla purpureo-alba, diametri duorum pollicum cum dimidio; cuius odor suavis et gratus.

Habitat in Carthagenæ sylvis. Hæc omnia ex Iacquino desumpti.

Obs. *Foliorum figura ad P. suberosam accedit, quare abunde differt hæc planta*

a P. incarnata Linnæi: a suberosa vero diversa est, quia et calyce gaudet et corolla multoties maiore.

635. PASSIFLORA CUNEIFOLIA. (Tab. CCXCII.)

P. Foliis trilobis, serratis, basi cuneatis, biglandulosis: calycis foliolis ovatis: corona brevi.

Caulis striatus, ramosus, glaber, ut et tota planta.

Folia triloba, lobis serratis, acutis, basi cuneiformia, ibique in summitate petioli pollicaris biglandulosa: stipulæ capillares setæ.

Flores axillares, solitarii, pedunculis elongatis, folio brevioribus.

Calycis foliola ovata, concava, integerrima (fig. lit. b.)

Corolla tripollicaris, decemfida, dilute purpurea, laciniis subæqualibus; exterioribus dorso mucronatis. Coronæ tres; interior brevissima membranulam referens; media versus stipitem connivens, capillaris, lineam longa: exterior rubescens, filamentosa, corolla triplo brevior.

Reliqua ut in P. Cærulea n. 638. Fructus decrat.

Habitat in America. h. V. S. apud D. Thouin.

Obs. *Quamquam sequenti affinis videatur hæc species, nihilominus ab ea differt calycinis foliolis ovalis, integris, magnis, eglandulosis; et corona brevior.*

636. PASSIFLORA INCARNATA. *Lin.* (Tab. CCXCIII.)

P. Foliis trilobis serratis, basi biglandulosis; foliolis calycinis acutis crenulatis glandulosis.

P. Foliis trilobis serratis. *Lin. Spec. pl. n.º 23. Hort. Upsal. 278. Gron. Virg. 140. Mill. Dict. n.º 1. Lamarek. Dict. n.º 30. Iacq. col. 1. pag. 107. Icon. rar. tom. I. tab. 187.*

Granadilla hispanis, flos passionis italis. *Tournef. 240.*

Clematis trifolia, flore roseo clavato. *Bauh. pin. 301.*

Murucuia maliformis alia. *Marg. Bras. 71. Murucuia 3. Pis. Bras. 249.*

Clematis trifolia, vel flos passionis, flore viridi. *Moris. hist. 2. p. 6. sect. 1. tab. 1. f. 9.*

Caulis teres, ramosus, glaber.

Folia profunde triloba, lobis ovato-acutis, serratis; exterioribus prope basim terminatis antequam petiolum biglandulosum attingant: stipulæ subulatæ.

Flores axillares solitarii, raro bini.

Calycis foliola parva, acuta, crenulata, margine immo glandulosa.

Corolla magna decempartita; laciniis exterioribus subtus viridibus, mucrone dorsali, supra dilute violaceis; interioribus rubicundis quandoque dilute cæruleis. Coronæ tres; duæ interiores breves rubescentes: exterior corolla paulo longior, ex filamentis composita subcæruleis, quæ zonis variegantur.

Fructus ovatus, quandoque globosus ovo gallinæo maior. Reliqua ut in sequenti.

Habitat in Antillis, 24. V. V. in R. h. Paris. Exemplar siccum communicavit D. Iacquin.

637. PASSIFLORA FILAMENTOSA. (Tab. CCXCIV.)

P. Foliis quinquelobis serrulatis; lobis inferioribus brevioribus: coronis quinque.

Caulis teres, fruticosus, glaber longissimus.

Folia profunde lobata, lobo medio longissimo, inferioribus brevibus, serratis, serraturis infimis glandulosis; petioli plusquam pollicares, ultra medium glandulis duabus alternis: stipulæ lanceolatæ, breves, altera parte serratæ.

Flores axillares, solitarii, raro bini: pedunculi folio breviores.

Calycis foliola obovata, serrulata, quorum quodlibet instruitur prope basim duobus dentibus, apice glandulosis.

Corolla bipollicaris, decempartita, laciniis æqualibus, albis; quinque exterioribus subtus viridibus, apice mucronatis. Coronæ quinque; duæ interiores breves, incarnatæ, erecto patulæ; duæ exteriores corolla longiores, æquales, patentissimæ, filamentis cæruleis, apice albicantibus; media tandem saturate cærulea brevior.

Germen globosum pubescens: styli virides, punctis fuscis variegati: stigmata emarginata.

Fructus pendulus, sphaericus, glaberrimus, pomi magnitudine; sex sulcis aut lineis notatus: cortex tenuis: pulpa alba, carnosomucosa.

Habitat in America. Colui in horto Issy Exc. Ducis ab Infantado.

Explic. tabulæ. a Capitulum. b Flos. c Stipula. d Calycis foliolium. e Fructus. f Eiusdem sectio. g Semen sacculo inclusum. h Idem nudum.

638. PASSIFLORA CÆRULEA. *Lin.* (Tab. CCXCV.)

P. Foliis palmatis integerrimis: stipulis lunaribus integris, aristatis. *Lamarck Dict. n^o 33.*

P. Foliis palmatis integerrimis. *Lin. Spec. pl. n^o 24. amæn. Acad. f. 20. Hort. Ups. 278. Gouan. Mansp. 476. Mill. Dict. n^o 2. et illustrat. 350.*

P. Foliis palmatis quinquepartitis integerrimis, involucris cordatis triphyllis. *Hort. Clif. 432.*

Granadilla polyphyllus, fructu ovato. *Tournef. 241.*

Granadilla pentaphyllos, flore cæruleo magno. *Boerh. lugd. 1. pag. 81. Duham. arb. 1. p. 272. tab. 107.*

Flos passionis maior pentaphyllus. *Sloan. Jam. hist. 1. p. 229. Rai suppl. 339.*

Clematis quinquefolia americana, vel flos passionis. *Rob. ic. ex Lin.*

Granadilla indica scandens, et semper virens. *Sabb. hort. 4. t. 70.*

Caulis striatus, ramosus 60 et amplius pedes longus.

Folia digitata, digitationibus quinque oblongis, setula terminatis; supra saturate viridia, desuper glauca: petioli pollicares, in quibus glandulæ quatuor pedicellatæ, sæpe oppositæ: stipulæ lunato-falcata, limbo anguloso, terminatæ apice setula duas lineas longa: cirrhi crassi.

Flores axillares ad latus cirrhi, solitarii, magni.

Calycis foliola glauca, cordato-ovata integerrima.

Corolla patentissima: tubus brevis, hemisphaericus: limbus decempartitus, albus; laciniis exterioribus subtus viridibus, apice mucronatis. Coronæ

tres: interior erecta, basi alba, postea purpurascens, atque versus stipitem connivens; media brevissima, cuius setulæ virides erectæ, terminatæ glandula nigra globosa: exterior pollicem longa, cuius lacinulæ, crassæ, nigricantes, versus apicem cæruleæ.

Stipes crassus, flavescens, brevis: filamenta viridia compressa: anthesæ virides: pollen flavum.

Germen ovatum viride: styli nigricantes: stigmata globosa.

Fructus ovato-oblongus glaber, lutescens.

Habitat in Brasilia. f. V. V. Colitur passim in hortis.

639. PASSIFLORA PEDATA. *Lin.*

P. Foliis pedatis serratis. *Lin. Spec. pl. n.º 26. amæn. Acad. f. 22. Lam. Dict. n.º 35.*

Granadilla polyphyllis flore crispo. *Tournef. 241.*

Clematis indica alia polyphylla, flore crispato. *Plumier. Amer. 66. tab. 81. Rai. suppl. 341. Petiv. Gaz. tab. 114. f. 4.*

Caulis angulosi.

Folia pedata: petiolus bipollicaris biglandulosus partitur in tres partes quarum media lobum ovatum sustinet utrinque acutum; duæ laterales terminantur lobis tribus inæqualibus; omnibus dentatis.

Flores axillares, solitarii.

Calycis foliola ovata, dentato-fimbriata.

Corolla decempartita laniciis ovato-obtusis. Coronæ fimbriæ numerosæ, corollæ subæquales, maculis notatæ saturate rubris, alternatim cum zonis albicantibus.

Fructus pomi magnitudinis et figuræ. Reliqua ut in præcedentibus.

Habitat in insula Sancti Dominici. f. Reperta a Plumierio, qui dixit in citato loco hanc speciem ceteras superare florum magnitudine, colorum varietate, atque pulchritudine.

D. *Plante mihi ignota; calycis existentia dubia.*

640. PASSIFLORA HETEROPHYLLA. *Lin.*

P. Foliis inferioribus indivisis, lanceolatis, subsessilibus; superioribus pedato-laciniatis: cirrho nullo. *Lam. Dict. n.º 32.*

Granadilla heterophylla flore albo. *Plum. sp. 7. mss. vol. 2. tab. 21.*

Pas. foliis integerrimis lanceolatis. *Burm. Am. tab. 139. f. 1.*

Granadilla folio vario. *Tournef. 241.*

Radix crassa, napiformis, ramosa, fibrosa.

Caulis graciles, longissimi, cirrhis orbat: (saltem in tabulis supra laudatis.)

Folia inferiora glabra, anguste lanceolata, longa, saliciformia, subsessilia: media subpetiolata, atque profundissime tripartita, lobis longis, acutis, lanceolatis: superiora pedata multilobata, lobis obtusis.

Flores solitarii, axillares.

Corolla albido-lutescens decempartita, laciniis inferioribus longioribus.

Fructus ovatus, olivæformis, violaceo-niger.

Habitat in insula Sancti Dominici. Plumierius reperit.

641. PASSIFLORA PERFOLIATA. *Lin.*

P. Foliis bilobis, oblongis, transversis, amplexicaulibus, petiolatis, subtus punctatis. *Lin. Sp. pl. n^o 9. amæn. Acad. f. 8. Lam. Dict. n^o 12.*

P. Murucua. *Mill. Dict. n^o 14?*

Flos passionis perfoliatus, vel periclymini perfoliati folio. *Sloan. Jam. hist. 1. p. 230. tab. 142. f. 3. 4.*

Caulis sarmentosi, teretes, rubentes.

Flores purpurei.

Habitat in Mexico et in Iamaica sylvis saxosis.

642. PASSIFLORA NORMALIS. *Lin.*

P. Foliis bilobis basi emarginatis; lobis linearibus obtusis divaricatis: intermedio obsolete mucronato. *Lin. Sp. pl. n^o 11. Mill. Dict. n^o 12. Lam. Dict. n^o 16.*

P. Foliis trilobis: curvibus angustis oblongis; intermedio fere obsolete. *Brown Jam. 328.*

Coanenepilli, vel contraierba. *Hernan. Mexi. p. 301.*

Habitat in America meridionali.

Obs. *Folia lobis angulo recto divaricatis. Petioli eglandulosi. Lin.*

643. PASSIFLORA STIPULATA. *Aublet.*

P. Foliis trilobis integerrimis; petiolis glandulosis; stipulis latis, oblongis, inferne productis. *Aublet. Guian. 830. tab. 325. Lam. Dict. n^o 27.*

Caulis cylindrici. Folia triloba, lobis ovatis, apice acutis, glabra subcordata: petioli longi glandulis pluribus instructi: stipulae longae utraque extremitate acutae; affixaeque cauli media ipsarum longitudine.

Obs. *Consulatur observatio secunda ad P. tomentosam n^o. 615.*

Finis decima Dissertationis atque totius operis.

INDEX GENERUM TOTIUS OPERIS.

<p style="text-align: center;">A</p> <p>ADANSONIA. . . n^o 434. ALCEA. <i>Vide</i> ALTHÆA. ALTHÆA. 156. ANODA. 83. AQUILARIA. . . . 545. AQUILICIA. . . . 538. ASSONIA. 173. AVERRHOA. . . . 539. AYENIA. 419. AYTONIA. 436.</p>	<p>GOSSYPIUM. . . . 444. GUAREA. 530.</p> <p style="text-align: center;">H</p> <p>HALESIA. 497. HERMANNIA. . . . 472. HIBISCUS. 202. HUGONIA. 262.</p>	<p>PASSIFLORA. . . . 600. PAVONIA. 188. PENTAPETES. . . . 185. PORTESIA. 535.</p>
<p style="text-align: center;">B</p> <p>BANISTERIA. . . . 572. BOMBAX. 426. BÜTTNERIA. . . . 421.</p>	<p style="text-align: center;">K</p> <p>KLEINHOVIA. . . . 418.</p>	<p style="text-align: center;">Q</p> <p>QUARARIBEA. . . . 260. QUIVISIA. 531.</p>
<p style="text-align: center;">C</p> <p>CAMELLIA. 439. CIENFUEGOSTIA. . . 259. CIPONIMA. 537. CONNARUS. 541. CRINODENDRON. . . 435.</p>	<p style="text-align: center;">L</p> <p>LAGUNA. 258. LAVATERA. 146.</p>	<p style="text-align: center;">R</p> <p>RUIZIA. 169.</p>
<p style="text-align: center;">D</p> <p>DOMBEYA. 174.</p>	<p style="text-align: center;">M</p> <p>MAHERNIA. 466. MALACHRA. 166. MALACODENDRON. . 437. MALOPE. 143. MALPIGHIA. . . . 557. MALVA. 94. MALVAVISCUS. . . 187. MELIA. 526. MELOCHIA. 457. MOLINA. 598. MONSONIA. 264. MORISONIA. . . . 443.</p>	<p style="text-align: center;">S</p> <p>SANDORICUM. . . . 520. SENRA. 142. SIDA. 1. SISYRINCHIUM. . . 506. SOLANDRA. . 88. p. 55. STERCVLIA. 412. STEWARTIA. 438. STRIGILIA. 519. STYRAX. 499. SWIETENIA. 529.</p>
<p style="text-align: center;">E</p> <p>ERYTHROXILON. . . 546.</p>	<p style="text-align: center;">N</p> <p>NAPÆA. <i>Vide</i> SIDA.</p>	<p style="text-align: center;">T</p> <p>TETRAPTERIS. . . . 594. TICOREA. 525. TRIGUERA. * TRIOPTERIS. . . . 591. TURRÆA. 521.</p>
<p style="text-align: center;">F</p> <p>FERRARIA. 504. FLABELLARIA. . . . 599.</p>	<p style="text-align: center;">P</p> <p>PACHIRA. 261. PALAUA. 86.</p>	<p style="text-align: center;">U</p> <p>URENA. 489.</p>
<p style="text-align: center;">G</p> <p>GALAXIA. 501. GERANIUM. 267. GORDONIA. 441.</p>		<p style="text-align: center;">W</p> <p>WALTHERIA. . . . 453.</p>

* Genus novum e solanacea familia quod reperietur post secundam Dissertationem.
 Obs. qui huius operis species omnes velit ordine debito collocare, et genera tradita et mantissas videat pagiois 48. 271. 349.







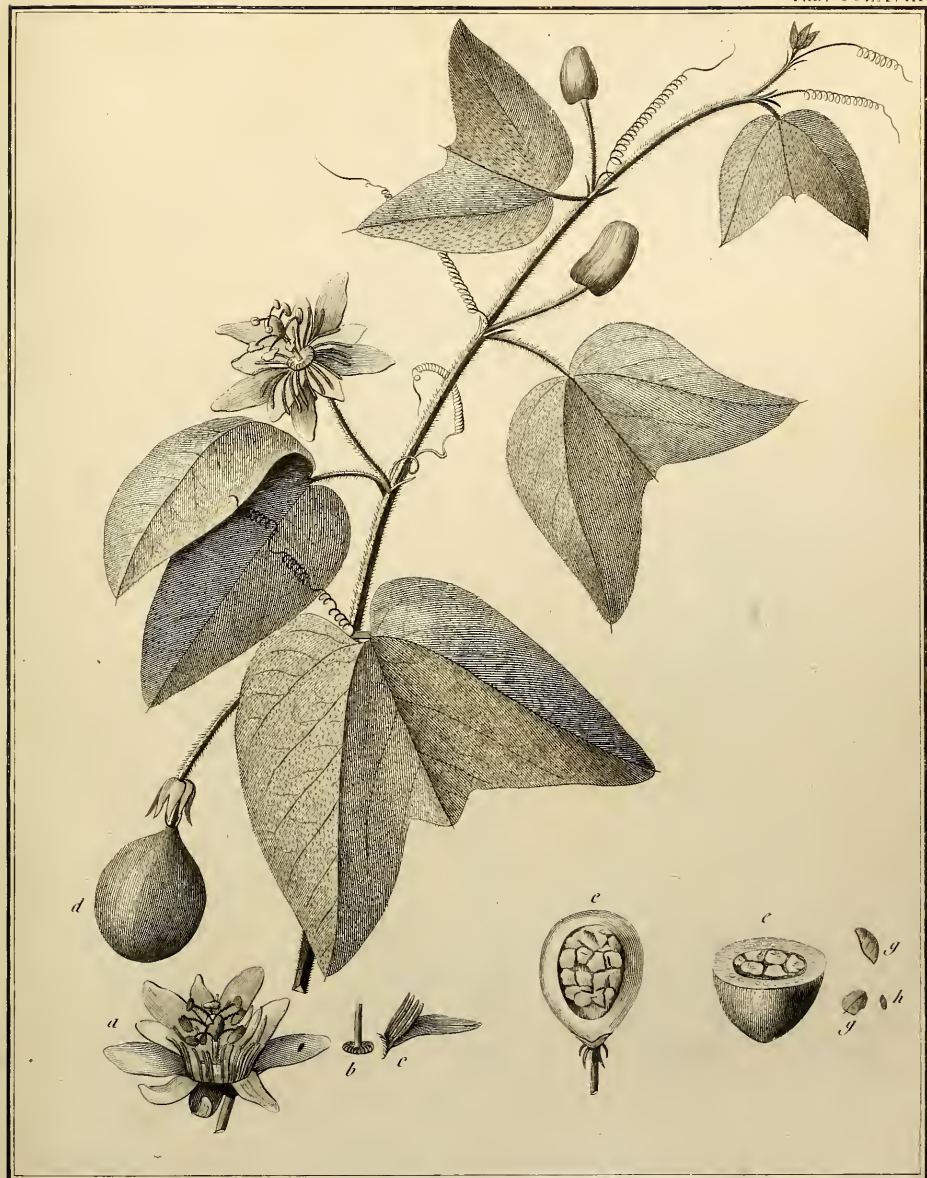



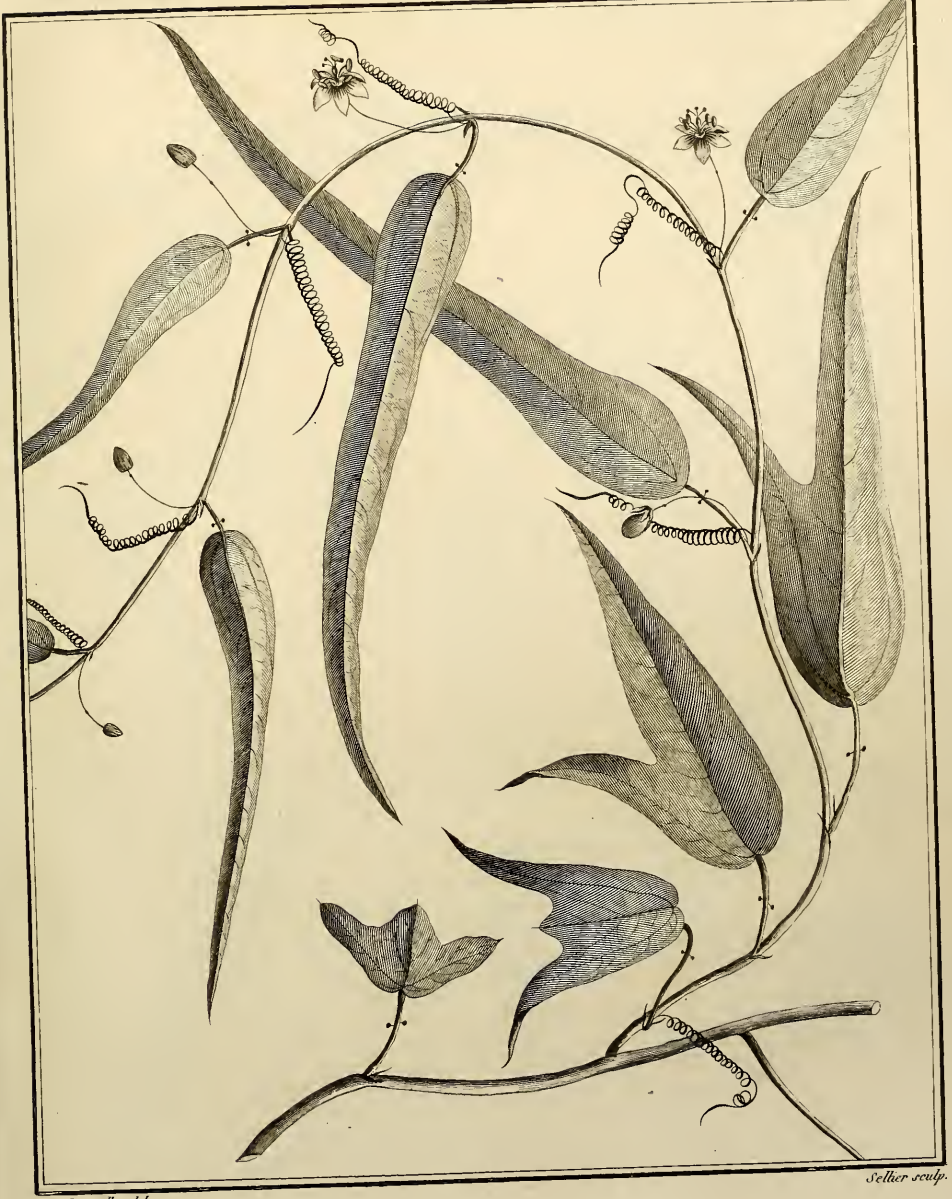









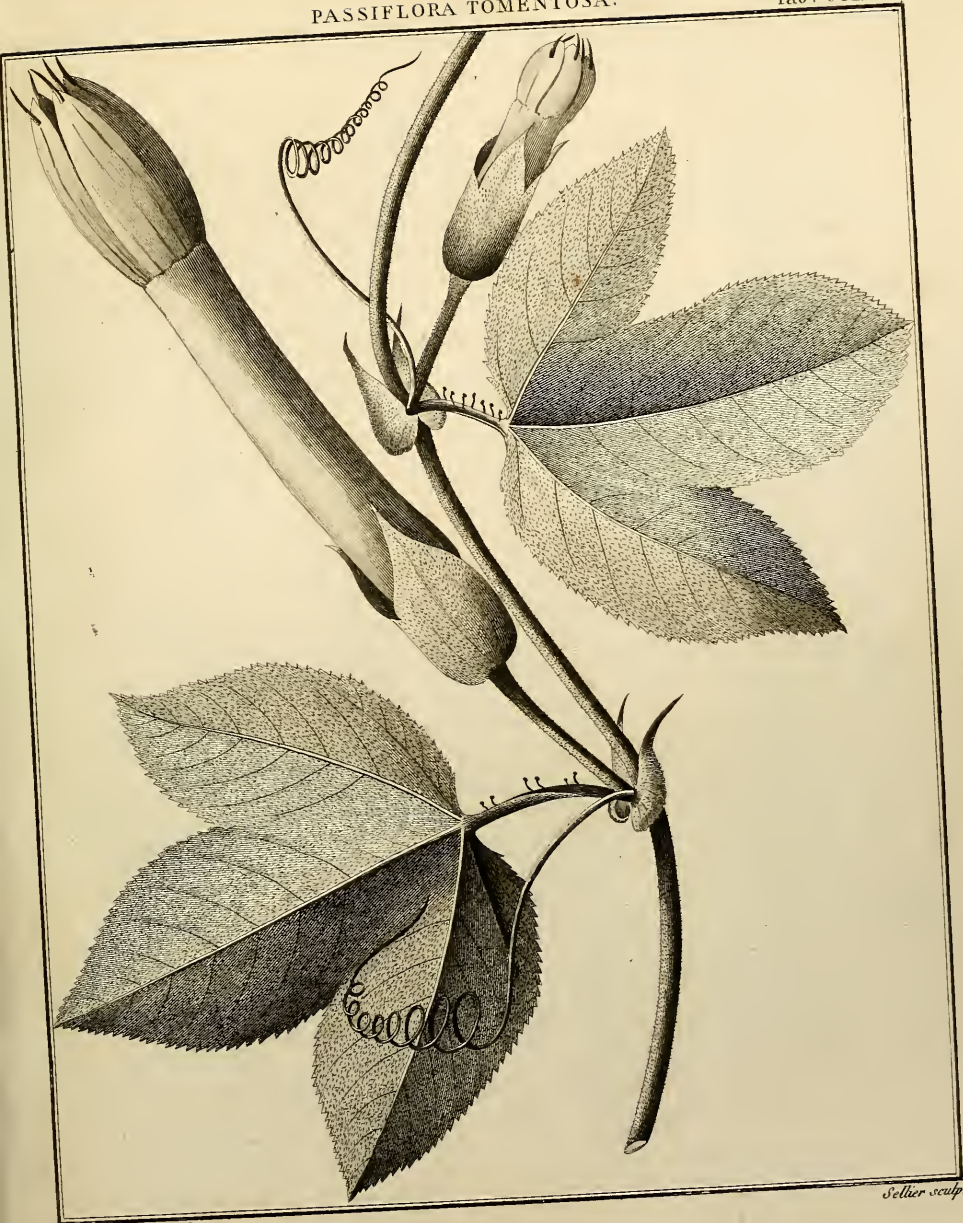

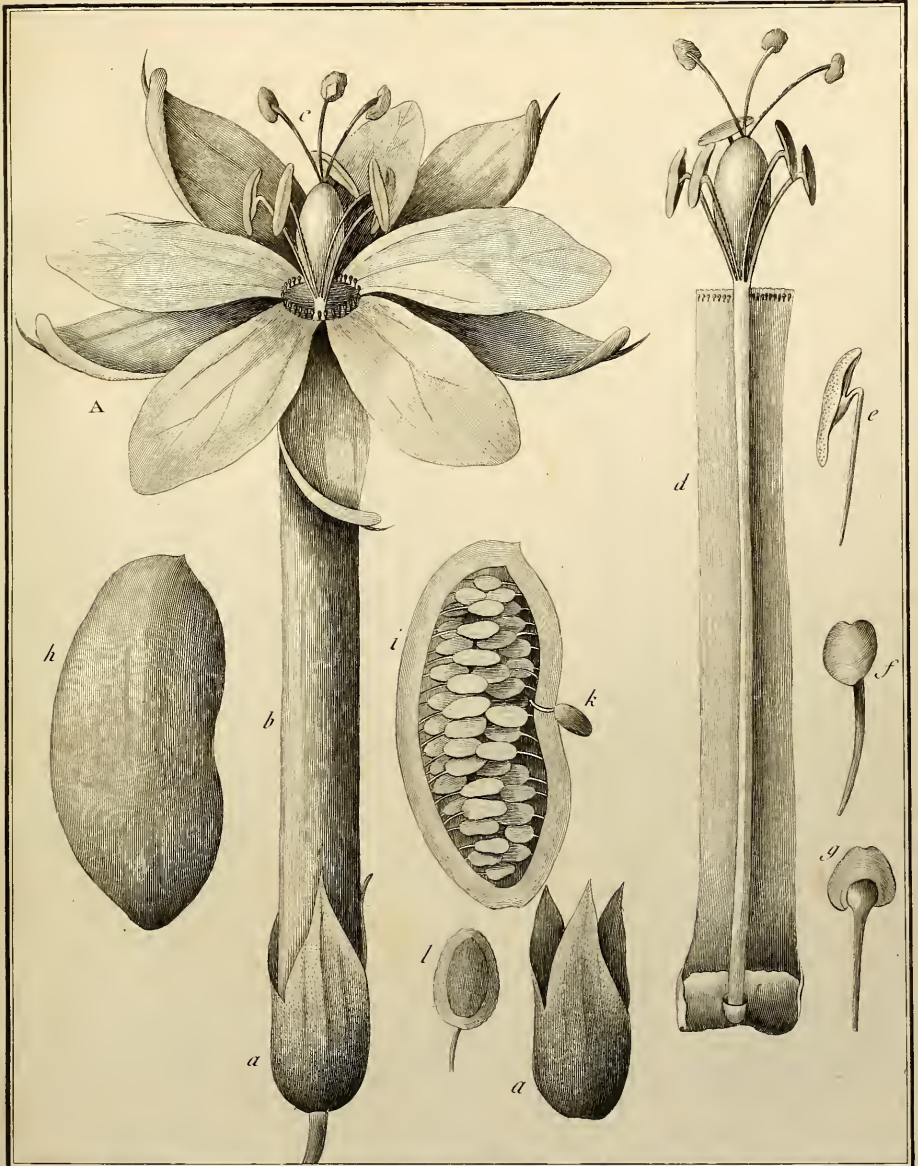



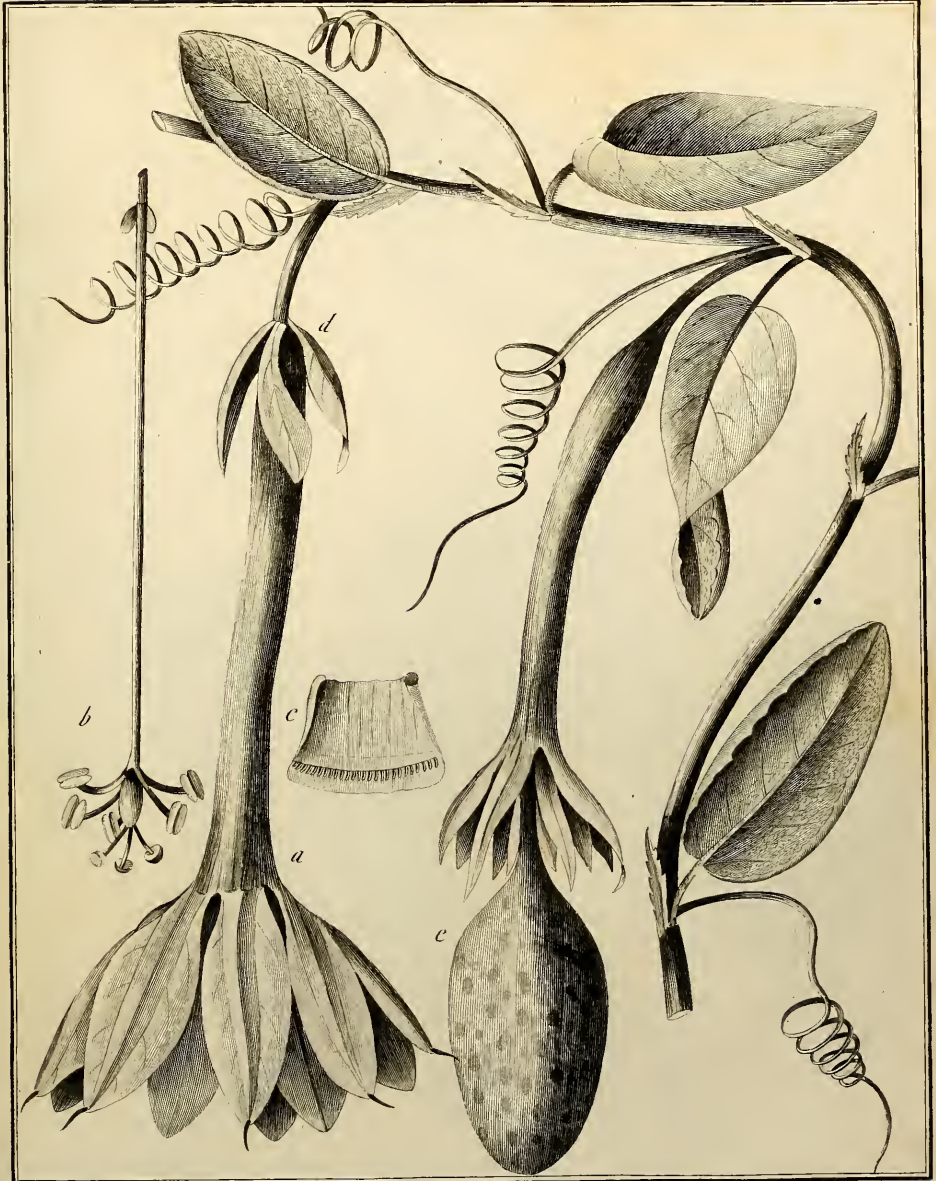





















Sellier sculp.

J. J. Cavazzotto del.









PASSIFLORA CUNEIFOLIA.

Tab. CCXCII.



A. J. Cavanilles del.

Seller sculp.









2 Bde 20 Feb.

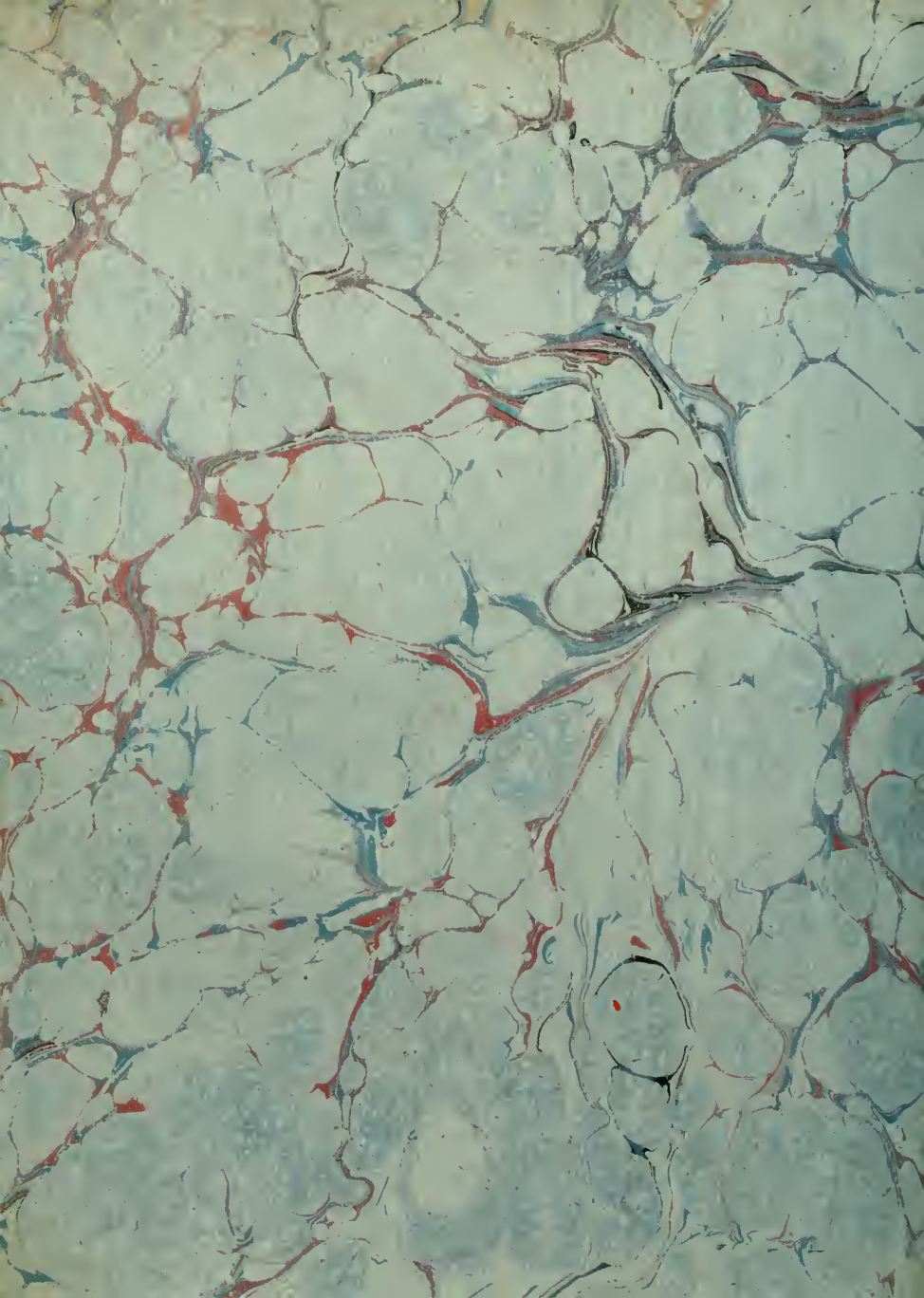

New York Botanical Garden Library
QK98.C35 pt 5-70 gen
Cavanilles, Antonio/Monadelphiae classis



3 5185 00093 9478



