SZÉKELY LEVENTE

LEPIDOPTERELE (FLUTURII) DIN SUD - ESTUL TRANSILVANIEI (ROMÂNIA)

DÉL - KELET ERDÉLY (ROMÁNIA) LEPKEFAUNÁJA

*

DIE SCHMETTERLINGSFAUNA VON SÜDOSTSIEBENBÜRGEN (TRANSSYLVANIEN, RUMÄNIEN)

*

DISZ. TIPO
SĂCELE, 1996

I.S.B.N. 973 - 97290 - 5 - 3.

* WORELL, E., 1951: Contribuţii la cunoaşterea faunei lepidopterelor din Transilvania, mai ales din împrejurimile oraşului Sibiu. Bul. Şt. Sect. de. st. biol., agron., geol.şi geogr. Acad. R.P.R. Tom. 3. nr. 3: 1 - 8. Bucureşti

ABREVIERI — RÖVIDITÉSEK ABKÜRZUNGEN

Localităţi		Gyüjtőhelyek	Sammalorten	COD BIOCARTOGRAFIC (U.T.M.)
1. -----	- Azuga- Azuga	---------		1. - LL 83;
2. - Bo	- Pād. Bogăţii	- Bogáti erdő	Bogatii Wald	2. - LL 88;
3. - B	- Braşov	- Brassó	Kronstadt	3. - LL 85 / 95
4. - Bu	- Budila - Bodola	---------		4. - ML 05
5. - Co	- Codlea	- Feketehalom	- Zeiden	5. - LL 76
6. -----	- Crizbav	- Krizba	- Crizbav	6. - LL 87
7. -----	- Dârste	- Derestye --------		7. - LL 95
8. - Fe	- Feldioara	- Földvar	- Marienburg	8. - LL 97
9. - Ho	- Homorod	- Homoród	- Hameruden	9. - LL 96 / LM 60
10. -----	- Predeal	- Predeal	--------	10. - ML 20
11.- Pr	- Prejmer	- Prázsmár	- Tartlau	11. - ML 06
12.- R	- Racoş- Alsórákos	--------		12. - LL 79
13.- Râ	- Râşnov	- Barcarozsnyó	- Rosenau	13. - LL 74 / 84
14.- Ru	- Rupea	- Köhalom - Reps		14. - LL 65
15.- S	- Săcele	- Négyfalu - Vierdörfer		15. - LL 95
16. ----	- Sercaia	- Sárkány	--------	16. - LL 57
17.- Tr	- Tărlungeni	- Tatrang	--------	17. - ML 05
18.- T	- Timişul de jos	- Alsótemes	--------	18. - LL 94
19.- Te	- Teliu	- Keresztvár	--------	19. - ML 16
20.- Vl	- Vlădeni	- Vledény	--------	20. - LL 76 / 77
21.- Vu	- Vulcan	--------	--------	21. - LL 75
22. ----	- Vama Buzăului	- Bodza	--------	22. - ML 25
23.- Z	- Zizin	- Zajzon	--------	23. - ML 05
24.- Mt.B.	- M-ţii. Bucegi	- Bucsecs hegység	- Butschetsch Gebirge	
25.- Mt.C.	- M-ţii. Ciucaş	- Csukás	- Ciucaş Gebirge	
26.- Mt.F.	- M-ţii Făgăraş	- Fogarasi havasok	- Fogarascher Gebirge	
27.- Mt. P.Cr.	- M-ţii Piatra Craiului	- Királykő	- Königstein	
28.- Mt. P.m.	- M-ţii Piatra Mare	- Nagyköhavas	--------	
29.- Mt. R	- Muntele Roşu	- Vörös Havasok (M-ţii Ciucaş / Csukás hegység)		

M.B. = Mircea Brătăşanu ; G.C. = Ghenadie Circo ; N.D. = Nicolae Delvig ;
A.O. = Adriano Ostrogovich ; BMNH = British Museum, Natural Hystory

E.Z. = element zoogeografic - állatföldrajzi elem - Verbreitungstypus

Eua. = eurasiatic ; P.m. = ponto- mediteranean ; H = holartic;
E. = european (endemic) ; Str. - Tr. = sutropical - tropical ; alp. = alpin ;
Cosm. = cosmopolit ; migr. = migrator

C.E. = caracter ecologic - ökológial sajátosság - ökologische Charakter.

Hg. = higrofil ; M. = mezofil ; Mht. = mezohigrotermofil
Mt. = mezotermofil ; Mth. = mezotermohigrofil ; Mx. = mezoxerofil
Mxt. = mezoxerotermofil ; X. = xerofil ; Xt. = xerotermofil ; U. = ubicvist

1. - 16. = tipuri de habitate - élőhelytipusok - Habitattypen.

FR. = frecvenţă - gyakoriság - Vorkommenhäufigkeit
F.F. = foarte frecvent - nagyon gyakori - sehr gemein
F. = frecvent - gyakori - gemein ; **R.** = rar - ritka - selten ; **F.R.** = foarte rar - nagyon ritka - sehr selten ;
L. = localizat - lokális - lokal
* . = semnalări nesigure - bizonytalan adatok - unsichere Daten

Specii noi pentru zona studiată, neincluse în lista faunistică (1996)

Új adatok (1996) Neue Daten (1996)

1. Semiothisa clathatra (Linné, 1758) - Săcele; 02.06 - 13.07., R.F. (L.)
2. Maculinea alcon (Den. & Schiff. 1775) - 42 ♂♂, 16 ♀♀, Tărlungeni, F.F. (L)

Mulţumiri - Köszönetnyilvánitás - Dankasagung:

Pe această cale aduc mulţumiri tuturor celor care au contribuit la realizarea lucrării:
Dr.Zs. BÁLINT (Budapest), A. BORCAN (Săcele), R. GÖRBE (Săcele), Z. ÍZSÁK (M. Ciuc),
Dr. S. & Z. KOVÁCS (Sf. Gheorghe), Dr. F. KÖNIG (Timişoara), I.NAGY (Săcele),
L. PEREGOVITS (Budapest),
J. PIROSKA (Purcăreni), Dr.doc. A. POPESCU- GORJ (Bucureşti), Dr. L. RÁKOSY (Cluj),
Dr. L. RONKAY & G. RONKAY (Budapest), M. SALMEN (Sindelfingen - Germania), Gy. SZABÓ (Satu-Mare), Cs. SZABÓKY (Budapest), Dr. László SZÉKELY (Tg. Mureş), Dr. A. VOJNITS (Budapest), W. WEBER (Fürth - Germania) .....

1

	1. Fam., Gen., Sp., ssp.	2. Date colect.	3. Altitud. (m.)	4. Localitate	5. Tip ecosis.	6. E.Z.	7. C.E.	8. Fr.
	ENDROMIDAE							
1.	Endromis vesicorola (Linné,1758)	7.04 92. 1♀	500 - - 800	S.	2.6.	Eua.	Mh	F.R. L.
	LASIOCAMPIDAE							
2.	Poecilocampa populi (Linné, 1758)	10.10.- -3.12	500 - -900	S.T.Vl.	2.3.4.6.	Eua.	M.	F. L.
3.	Trichiura crataegi (Linné, 1758)	23.08 - -15.09	500 - - 650	Bo. R. Rupea	1.6.	E.	M.	F. L.
4.	Eriogaster catax (Linné, 1758)	23.09. 92. 1♂	500 - - 600	Racoş	6.	Eua.	Mx.	F.R. L.
5.	Lasiocampa trifolii (Den.& Schiff.1775)	10.08. 79. 1♂	500 - - 800	S.	6.	Eua.	Mh.	F.R.
6.	Lasiocampa quercus (Linné, 1758)	26.06 - 16.08	500 - - 2200	B.Te Mt.B.-Mt.F.	1.3.4.5. 7.9.11.	Eua.	M.	R.F. L.
7.	Malacosoma neustria (Linné, 1758)	1.07 - 2.09	500 - - 700	S.Z.B.R. Te.	1.2.6.	Eua.	M.	R.F.
8.	Macrothylacia rubi (Linné, 1758)	23.05 - - 5.07.	500 - - 1000	B.R.S.Vl. T.Te.Z.	1.2.6.8.	Eua.	Mh.	F.
9.	Dendrolimus pini montana Staundiger 1871	7.06 - - 19.08	500 - - 1600	B.S.T.Te.Z. Mt.P.m.-Mt.F.	4.5.6.	Eua.	M.	F.
10.	Cosmotriche lunigera (Esper, 1789)	9.07- - 20.08	600 - - 1350	S.Z.T.Te. Mt.C.-Mt.P.m.	4.5.	Eua.	M.	R.
11.	Phylodesma tremulifolia (Hübner 1810)	26.04 - - 12.08.	500 - - 700	R.Vl.	1.2.6.	Eua.	Mxt.	R.F. L.
12.	Gastropacha quercifolia (Linné,1758)	12.06 - -25.08	500 - - 900	R.S.Z.B. T.Te.	1.4.6.	Eua.	M.	F.
13.	Gastropacha populifolia (Esper, 1781)	19 -23 07.93	1350	Mt. Ciucaş Mt. Roşu	2.4.6.	Eua.	Mh.	F.R. L.
14.	Odonestis pruni (Linné, 1758)	6.06. - 23.08.	500 - - 1000	B.T.Z.Vl. Te.	1.2.3.6.	Eua.	Mx.	F.
	LEMONIIDAE							
15.	Lemonia dumi (Linné, 1761)	10.10. - - 6.11.	700 - - 900	Vama (M.B.) Buzăului	9.	E.	M.	F.R. L.
	SATURNIDAE							
16.	Eudia pavonia (Linné, 1758)	1.05. 1965 1♀	500 - - 600	Racoş (leg. G.C.)	1.3.6.	Eua.	M.	F.R.
17.	Aglia tau (Linné, 1758)	11.04 - - 6.06	500 - - 1200	B.S.R.T. Te.Vl.Z.	2.3.4.6.	Eua.	M.	F.
	DREPANIDAE							
18.	Falcaria lacertinaria (Linné, 1758)	23.08. 78. 1♂	600 - - 700	S.	2.6.	Eua.	Mh.	F.R.

19.	Drepana binaria (Hufnagel, 1767)	30.06 - - 18.09	600 - - 1600	S.T.Z.Vl. Mt.F.	1.3.4.5. 6.	P.m.	M.	F.
20.	Drepana cultraria (Fabricius, 1775)	25.05 - - 10.08	600 - - 2100	S.T.Te.Vl. Mt.C. - Mt.F.	1.3.4.6.	Eua.	M.	FF.
21.	Drepana falcataria (Linné, 1758)	22.06 - - 16.08	500 - - 900	R.T.B.Vl.	1.3.4.6.	Eua.	Mh.	F.
22.	Drepana curvatula (Borkh., 1790)	5.06 - - 19.07	700 - - 1300	Azuga Mt.C. (Mt. Roşu)	2.4.6.	Eua.	Mb.	F.R. L.
23.	Sabra harpagula (Esper, 1786)	22.06- -10.07	500 - -900	R.T.Z. vl.	4.6.	Eua.	Mht.	R.F.
24.	Cilix glaucatus (Scopoli, 1763)	02.06- -10.08	500 - -800	T.R.	6.8.9.	Eua.	Mt.	R.F.
	THYATIRIDAE							
25.	Thyatira batis (Linné, 1758)	17.05- -23.07.	500 - -1000	S.Z.R.B.	1.3.4.9. 10.	Eua.	Mh.	R.F.
26.	Habrosyne pyritoides (Hufn., 1766)	12.06 - - 28.07	500 - - 1400	S.Z.R.Vl. Mt.C.	1.2.3.4. 6.9.10.	Eua.	M.	F.
27.	Tethea ocularis (Linné, 1767)	22.06 - - 16.07	500 - - 700	S.R.	2.3.4.9.	Eua.	Mh.	F.
28.	Tethea or. (Den. & Schiff., 1775)	15.05 - -23.07	500 - - 1300	S.T.R.Vl. Mt.C.	1.2.3.4. 6.9.	Eua.	Mh.	F.
29.	Tetheella fluctuosa (Hübner, 1893)	3 - 10 07.	600 - - 900	S.Vl.	2.4.6.	Eua.	Mh.	R.
30.	Ochropacha duplaris (Linné, 1761)	17.06 - - 19.07	500 - - 1300	S.T.Z.Vl. Mt.C.	2.3.4.	Eua.	Mh.	R.F.
31.	Achlya flavicornis (Linné, 1758)	05.04 - 92. 1♂	500 - - 800	T.	6.	Eua.	M.	R.
32.	Polyploca ridens (Fabricius, 1787)	01.05 - 93. 2o	500 - - 600	R.	1.6.	E.	Mx.	F.R. L.
	GEOMETRIDAE							
33.	Archiearis parthenias (Linné, 1761)	17.03 - - 04.04	500 - - 800	b.s.r.	1.2.3.6.	Eua.	M.	R.
34.	Alsophila aescularia Den. & Sch., 1775)	03.03 - - 16.04	500 - - 800	B.S.T.Te.	2.3.4.6.	Eua.	M.	F.F.
35.	Alsophila quadripunctaria (Esper, 1800)	02 - 25 11.	600 - - 800	B.S.T.Te.	2.3.6.	P.m.	Mt.	R.F.
36.	Pseudoterpna pruinata (Hufnagel, 1767)	12.06. 92. 1♂	500 - - 600	R.	1.8.	Eua.	Mx.	R.
37.	Geometra papilionaria (Linné, 1758)	06.07 - - 12.08	600 - - 1400	S.T.Vl. Mt.C. (Mt.Roşu)	2.3.4.6.	Eua.	M.	R.
38.	Comibaena bajularia Den. & Sch., 1775)	12.60 - - 09.07	500 - - 600	R.	1.6.	Pm.	Mxt.	R. L.
39.	Thetidia smaragdaria (Fabricius, 1787)	04.06 - - 15.09	500 - - 700	R.S.Te.	1.4.6.9.	Eua.	Mx.	R.F.
40.	Hemithea aestivaria (Hübner, 1799)	22.06 - 91 2♂	500 - - 600	R.	1.3.6.	Eua.	Mht.	R.
41.	Chlorissa viridata (Linné, 1758)	25.05 - - 09.07	500 - - 800	R.S.T.	1.6.8.9.	Eua.	Mt.	R.F.

42.	Ch. cloraria (Scopoli, 1763)	06.06 - - 15.07	500 - - 600	R.	1.6.8.	Eua.	Mt.	R.F.
43.	Thalera fimbrialis (Scopoli, 1763)	04.06 - - 15.07	500 - - 700	S.R.	1.3.4.9.	Eua.	Xt.	F.
44.	Hemistola chrysoprasaria (Esper, 1794)	13.07 - - 22.08	600 - - 1000	S.Z. Mt.P.m.	3.4.6.9.	Eua.	M.	R.F.
45.	Jodis putata (Linné, 1758)	22.06 - 91. 1♂	500 - - 600	R.	1.8.	Eua.	Mh.	F.R.
46.	Cyclophora pendularia (Clerck, 1759)	21.05 - - 01.08	600 - - 800	S.Vl.	1.3.4.6. 9.	Eua.	M.	R.
47.	Cyc. annulata (Schulze, 1775)	08.05 - - 20.07	500 - - 700	R.S.T.Te.	1.3.4.6. 9.	Eua.	Mt.	R.F.
48.	Cyc. ruficiliaria (H.S., 1855)	22.07 - - 21.08	600 - - 700	S.T.	1.3.4.	P.m.	Mxt.	R.F.
49.	Cyclophora porata (Linné, 1776)	21.06 - 91.1♂	500 - - 600	R.	1.8.	P.m.	Xt.	R.
50.	Cyc. quercimontaria (Bast.b., 1897)	12.05 - - 20.07	500 - - 1300	R.S.T.Te. Mt.C.	1.3.4.	P.m.	Xt.	R.F.
51.	Cyc. punctaria (Linné, 1758)	12.05 - - 25.07	500 - - 1200	S.T.R. Mt.F.	1.3.4.6.	P.m.	Mt.	F.
52.	Cyc. linearia (Hübner, 1799)	10.05 - - 01.08	500 - - 1300	B.R.S.T.Te. Mt.C.	1.4.6.	Eua.	M.	F.
53.	Timandra griseata (W. Petersen, 1902)	14.06 - - 04.10	600 - - 1200	B.S.T.Te. Vl. Mt.P.m.	1.2.3.4. 5.6.	Eua.	Mth.	F.F.
54.	Scopula immorata (Linné, 1758)	11 - 22 06	500 - - 600	Bo.R.	1.6.8.	Eua.	Mth.	R.F.
55.	Sc caricaria (Reutti, 1853)	12.06 91. 1♂	500 - - 600	R.	8.	P.m.	Mx.	F.R.
56.	Sc. nemoraria (Hübner, 1813)	12.06 91.1♀	500 - - 600	R.	8.	Eua.	Mx.	F.R.
57.	Sc. nigropunctata (Hufn., 1767)	06.06 - - 09.07	500 - - 700	R.S.	6.8.9.	Eua.	X.	R.
58.	Sc. virgulata (D. & Sch., 1775)	22.06 - - 25.07	500 - - 1700	R. Mt.B.- Mt.C.	8.9.11.	P.m.	Xt.	R.F.
59.	Sc. ornata (Scopoli, 1763)	10.05 - - 04.10	500 - - 1000	B.S.R.T. Te. Mt.P.m.	1.3.6.8.	Eua.	Mt.	F.F.
60.	Sc. decorata (D. & Sch., 1775)	06.06 - - 23.08	500 - - 800	S.R.T.	6.8.	Eua.	Xt.	R.F.
61.	Sc. rubiginata (Hufnagel, 1767)	29.05 - - 07.10	500 - - 900	B.S.R.T.	4.6.	Eua.	Xt.	R.F.
62.	Sc. marginepunctata (Goeze, 1781)	12.07 92.1♂	650	S.	6.9.	Eua.	Xt.	R.
63.	Sc. incanata (Linné, 1758)	23 - 27 07.94	1600 - - 1800	Mt.F.	9.11.	Eua.	Xt.	R.
64.	Sc. immutata (Linné, 1758)	22.06 - - 18.08	600 - - 800	R.S.	2.4.6. 9.10.	Eua.	Mh.	R.F.
65.	Sc. ternata (Schrank, 1802)	15.07 - - 03.08	700 - - 1800	Z.Mt.B. Mt.F.Mt.C.	9.10.	Eua.	Mh.	R. L.
66.	Sc. floslactata (Haworth, 1809)	12.06 95.1♂	600 - - 800	S.	6.9.	Eua.	M.	F.R.

67.	Sc. subpunctaria (H.S., 1847)	12.06 91 1♂	500 - - 600	R.	6.8.9.	Eua	Xt.	F.
68.	Jdaea serpentata (Hufnagel, 1767)	29.05 - - 23.08	500 - - 800	R.S.	6.8.9.	Eua.	Mt.	R.
69.	Jd. aureolaria D. & Sch., 1775)	04.06 94 1♂	500 - - 600	Bo. Vl. (22.06.71)	6.8.9.	Eua.	Mx.	F.
70.	Jd. vulpinaria (H.S., 1851)	17.07 - - 09.08	500 - - 600	R.	6.8.	P.m.	Xt.	R.
71.	Jd. laevigata (Scopoli, 1763)	01.07 - - 22.09	600 - - 1300	S.Mt.P.M. Mt.C.	6.9.	P.m.	Xt.	R.
72.	Jd. biselata (Hufnagel, 1767)	23.27 07.94	1200	Mt.F.	9.10.	Eua.	Mht.	R.
73.	Jd. fuscovenosa (Goeze , 1781)	12.07 - - 10.08	600. - - 1300	S. T. Mt. C.	6.8.9.	Eua.	X.	R.
74.	Jd. seriata (Schrank , 1802)	25 .05- - 14.08	600 - - 1700	S.T.Mt.B. Mt.C.	6.9.11.	P.m.	Xt.	R.
75.	Jd. Subsericeata (Haw. , 1809)	20.06 90 1♂	600 - - 800	Z.	6.8.9.	P.m.	Mx.	R.
76.	Jd. nitidata (H.S., 1861)	22.06 91 1♂	500 - - 600	R.	6.8.	Eua.	Mx.	R.
77.	Jdaea rubraria (Staudinger, 1871)	12.06 - - 10.08	600 - - 1300	S. Mt.C.	6.9.	Eua.	M.	R.
78.	Jd. inquinata (Scopoli, 1793)	12.06 95 1♀	600 - - 700	S.	6.9.	P.m.	Xt.	F.
79.	Rhodostrophia vibicaria (Clerck, 1759)	22.07 80 1♂	600 - - 700	S.	8.9.	Eua.	Xt.	F.
80.	Lythria purpuraria (Linné, 1758)	25.07 94 1♂	600 - - 1200	B.(1908, Daibel) Mt.F.	8.11.	Eua.	Mt.	F.
81.	Scotopteryx moeniata (Scopoli, 1763)	02 - 13 09	500 - - 700	R.S.	6.8.9.	Eua.	Mt.	R.
82.	Sc. bipunctaria (Den & Sch., 1775)	12 - 27 08	600 - - 1800	S.T.Tr. Mt.B. - Mt.C.	6.7.8.9. 11.	P.m.	Xt.	R.
83.	Sc. chenopodiata (Linné, 1758)	19.07 - - 25.08	500 - - 1800	S.Z.B. Mt.B. Mt.C. - Mt.P.C.	4.5.6.7. 9.11.	Eua.	M.	F.
84.	Sc. luridata (Hufnagel, 1767)	04.06 - - 02.09	500 - - 700	R.	6.8.	P.m.	Mx.	R.
85.	Idaea aversata (Linné, 1758)	25.05 - - 17.09	500 - - 1300	S.R.T.Te. Mt.F. - Mt.C.	4.6.8.9.	Eua.	M.	F.
86.	Ortohnama obstipata (Fabricius, 1794)	07.06 - - 01.11	600 - - 700	S.Z.	6.9.	Str.	U.	F.
87.	Xanthorhoe biriviata (Borkh, 1794)	27.04 - - 16.08	600 - - 1200	S. Mt.P.m.	6.9.	Eua.	Mh.	F.
88.	X. designata (Hufnagel, 1767)	14.05 - - 27.07	600 - - 1800	B.S.T. Mt.B. Mt.C. - Mt.F.	4.6.9. 10.11.	Hol.	Mh.	F.
89.	X. spadicearia (Den & Schiff., 1775)	14.05 - - 20.08	600 - - 1750	S.T.Z. Mt.P.m. Mt.C. - Mt.B. - Mt.F.	4.5.6.9. 11.	Eua.	M.	R.
90.	X. ferrugata (Clerck, 1759)	26.04 - - 17.09	600 - - 1300	R.S.T.Z.Te. Vl. Mt.P.m.	3.4.5. 6.9.	Eua.	M.	F.
91.	X. quadrifasciata (Clerck, 1759)	30.05 - - 16.08	600 - - 1500	S.T.R.Z. Vl. Mt.C. Mt.F. - Mt.P.m.	3.4.5. 6.9.	Eua.	M.	R.

X. montanata (Den & Schiff., 1775)	09.06 - - 02.09	600 - - 2100	S.T.Z.B. Mt.C. Mt.B. - Mt.F.	5.6.7.9. 11.12. 14	Eua.	M.	F.
X. fluctuata (Linné, 1758)	31.03 - - 04.10	500 - - 1700	S.R.T.Te.Z.Tr. Mt.C. - Mt.B. - Mt.F.	4.5.6.7. 9.11.	Eua	M.	F.F.
X. incursata (Hübner, 1813)	10.05 - - 26.07	700 - - 1900	T. Mt.B.	6.7.8. 10.	Eua.	Mh.	R.
Catarhoe cuculata (Hufn., 1767)	12.06 - - 02.08	600 - - 1400	S. Mt.C. (Mt. Roşu)	6.9.	Eua.	Mt.	R.
Epirrhoe hastulata (Hübner, 1792)	23.07 - - 16.08	800 - - 1200	T. Mt.F. - Mt.P.m.	6.9.	Eua.	M.	R.
Ep. tristata (Linné, 1758)	25.06 - - 12.08	600 - - 1800	B.R.T. Mt.C. Mt.B. - Mt. P.m.	6.9.10.	Eua.	Mht.	R.F.
Ep. alternata (O.F.Müller, 1764)	06.05 - - 16.08	600 - - 1000	S.T.Z.R. Mt. P.m.	6.9.10.	Eua.	Mht.	F.
Ep. rivata (Hübner, 1813)	14.05 - - 01.08	600 - - 1800	S.Z. Mt. B. Mt. C.	6.7.9. 10.	Eua.	Mxt.	R.F.
Ep. molluginata (Hübner, 1813)	08.06 - - 19.08	600 - - 1700	S.T.B. Mt.B Mt.C.	6.7.9. 11.	Eua.	Mxt.	R.F.
Ep. galiata (Den & Schiff., 1775)	07.07 - - 06.08	600 - - 1800	S. Mt.B.	6.11.	Eua.	Mtx.	R. L.
Entephria cynata (Hübner, 1809)	24.07 - - 06.08	1600 - - 2100	Mt.B. - Mt.C. Mt.F.	7.10. 12.14.	Eua.	Mh.	R. L.
Ent. nobiliaria (Herrich - Schäffer, 1852)	15.07 - - 04.08	1500 - - 2000	Mt.B. - Mt.C.	7.12. 14.	Eua.	M.	F.R. L.
Ent. flavicinctata (Hübner, 1813)	20 -26 07.	1600 - - 2100	Mt.C. - Mt.B. Mt.F.	7.11. 12.14.	Eua.	Mxt.	F.R. L.
Entephria infidaria (de la Harpe, 1853)	25.07 - - 04.08	1600 - - 2100	Mt.C. - Mt.B. Mt.F.	7.11. 12.14.	Eua.	Mxt.	F.R. L.
Ent. caesiata (Den. & Schiff., 1775)	10.07 - - 24.08	1300 - - 2100	Mt.P.m. - Mt.P.C. Mt.B. - Mt.C. - Mt.F.	7.9.11. 12.14.	Hol.	M.	F.F. L.
Anticlea badiata (Den. & Sch., 1775)	26.04 92 1♂	500 - - 600	R.	6.8.	Eua.	M.	F.R.
Ant. derivata (Den & Sch., 1775)	19 - 27 05. 93	650	S.	4.6.	Eua.	M.	R.
Mesoleuca albicillata (Linné, 1758)	09.06 - - 08.08	600 - - 1200	S.R.T.Z.Co. Te.Mt.F.	3.4.5. 6.9.	Eua.	Mh.	R.F.
Pelurga comitata (Linné, 1758)	23.07 - - 08.09	600 - - 800	B.S.	6.9.	Eua.	M.	R.F.
Lampropteryx suffumata (Den. & Sch., 1775)	20.04 - - 26.05	500 - - 800	S.R.T.B.	4.5.6.	Eua.	M.	F.
Cosmorhoe ocellata (Linné, 1758)	12.06 - - 19.08	500 - - 700	S.R.Crizbav	4.5.6.	Eua.	M.	F.
Nebula salicata (Hübner, 1799)	09.05 - - 16.10	600 - - 1800	S. Mt.C. - Mt.F.	4.5.6. 7.9.	P.m.	M.	R.F.
Neb. tophaceata (Den. & Schiff., 1775)	17 - 25 07. 93	1200 - - 1800	Mt. Ciucaş	6.7.9. 10.	Eua.	M.	R.
Eulithis prunata (Linné, 1758)	4 - 12 08.	600 - - 1000	S. Mt.P.m.	4.6.9.	Eua.	M.	R.

116.	E. testata (Linné, 1758)	26.08. 90 1♂	1600	Mt.C.	6.9.	Eua.	M.	F.R.
117.	E. populata (Linné, 1758)	04 - 29. 08.	800 - - 1700	S. Mt.B Mt.C. - Mt.F.	6.7.9. 10.	Eua.	Mh.	R.
118.	E.mellinata (Fabricius, 1787)	02.08 91 1♂	800 - - 1000	Mt. P.m.	6.9.	Eua.	M.	F.R.
119.	E. pyraliata (Den. & Schiff., 1775)	09.07 - - 18.08	600 - - 1700	S.Z. Mt.C.	3.4.5.6. 9.	Eua.	Mh.	R.F.
120.	Ecliptopera silaceata (Den. & Schiff., 1775)	04.06 - - 21.07	600 - - 1300	S.Z. Mt.C.	3.4.5.6. 9.	Eua.	Mh.	R.F.
121.	E. capitata (Herrich - Schäfer, 1839)	12.06 - - 22.07	500 - - 1300	S.Z.T.R. Mt.C. (Mt. Roşu)	5.6.9. 10.	Eua.	H.	R.
122.	Chloroclysta siterata (Hufn., 1767)	26.09 - - 09.12	500 - -1000	S.T.R.	3.4.5.6. 9.	Pm.	M.	R.F.
123.	Ch. miata (Linné, 1758)	5 - 26 04	500 - - 800	T.R.	4.5.6.9.	Eua.	M.	F.R.
124.	Ch. citrata (Linné, 1761)	15.07 - - 07.10	600 - - 1700	B.S.R.Z. Mt.C., Mt.F.	1.2.3.4. 6.7.9.	Hol.	M.	R.F.
125.	Ch. truncata (Hufnagel, 1767)	20.07 - - 31.08	600 - - 1700	S.B. Mt. C. Mt.B. - Mt.F.	4.5.6.7. 9.	Eua.	M.	R.F.
126.	Cidaria fulvata (Forster, 1771)	70.07 - - 06.09	600 - - 1200	S.Z.T.B.R. Mt.F.	1.2.3.4. 6.9.	Eua.	M.	R.F.
127.	Plemyria rubiginata (Den. & Schiff, 1775)	23.06 - - 13.07	600 - - 800	S.Z.	2.4.5.6.	Eua.	Mht.	R.
128.	Thera firmata (Hübner, 1822)	12.07 - - 15.08	600 - - 800	S.T.	4.5.6.	E.	Mx	R.F.
129.	Th. obeliscata (Hübner, 1787)	08.07 91 1♂	750	T.	4.5.	Eua.	M.	F.R.
130.	Th. variata (Den. & Schiff, 1775)	10.06 - - 14.10	600 - - 2000	S.T.Te.Z.B. Mt.B. - Mt.F. - Mt.C.	4.5.6.7. 14.	Eua.	M.	F.F.
131.	Th. britannica (Turner, 1925)	24.06 - - 25.07	600 - - 1400	S. Mt.C. Mt.F.	4.5.6.9.	Eua.	M.	F.R.
132.	Th. stragulata (Hübner, 1809)	09.06 - - 27.09	600 - - 1400	S.T.Z. Mt.P.m. Mt.C - Mt.F.	4.5.6.	E.	M.	R.F.
133.	Thera cognata (Thunberg, 1792)	08.07 91 1♀	750	T.	4.5.6.	E.	M.	F.R.
134.	Th. junipetata (Linné, 1758)	01.08 - - 25.09	600 - - 1000	S.T	5.6.	Eua.	M.	F.R.
135.	Eustroma reticulatum (D. & S., 1775)	20.06 - - 01.08	600 - - 1300	S.Z. Mt.C.	3.4.5.6. 9.10.	Eua.	Mh.	R.F.
136.	Electrophaes corylata (Thnbg., 1792)	14.05 - - 29.07	600 - - 1400	B.S.R.Z.T. Mt.C. - Mt.F	4.6.8.9.	Eua.	M.	R.F.
137.	Colistigia aptata (Hübner, 1825)	02.07 - - 06.08	1000 - - 1700	Mt.P.m. Mt.B.	4.5.6.7. 9.14.	Eua.	M.	R.F. L.
138.	Col. olivata (Den. & Schiff., 1775)	04.06 - - 13.08	600 - - 1800	Z.T. Mt.B.	3.4.7.9.	Eua.	M.	R.
139.	Col. lineolata (Den. & Schiff.,	17.07 - - 12.08	900 - - 2000	Mt.P.m. - Mt.B. Mt.F. - Mt.C.	6.9.11. 12.14.	Eua.	Mx.	R.
140.	Col. kollariaria (Herrich - Schäffer, 1853)	16.07 - - 15.08	1000 - - 2000	Mt.C. Mt.B.	6.9. 12.14.	E.	M.	F.R.

141.	Col. pectinataria (Knoch, 1781)	12.06 - -15.08	600 - - 1800	B.S.T.Z. Mt.C.	4.6.9. 11.	Eua.	M.	R.
142.	Col. aqueata (Hübner, 1813)	26.06 - - 06.08	1600 - - 2100	Mt.B. - Mt.C. Mt.F. (Bălea)	7.11.14	E.	Mx.	R. L.
143.	Hydriomena furcata (Thnbg., 1784)	10.07 - -13.08.	600 - - 1700	S. Mt.B., Mt.F.	4.5.6.9.	Eua.	M.	R.F.
144.	H. impluviata (Den. & Schiff., 1775)	21.06 - -19.07	600 - - 800	S.T.	4.5.6.9.	Eua.	Mh.	R.
145.	H. ruberata (Freyer, 1831)	17-29 07	600 - - 1300	S.T.Z. Mt.C. (Mt.Roşu)	4.5.6.9.	Hol.	Mh.	R.
146.	Coenocalpe lapidata (Hübner, 1809)	22.06 93 1♂	650	S.	4.6.	Eua.	M.	F.R.
147.	Horisme vitalbata (D. & S., 1775)	09 -21 06	500 - - 600	R.	6.8.	Eua.	Mx.	R.
148.	H. tersata (Den. & Schiff., 1775)	05.06 - - 30.07	700 - - 1600	T.Z. Mt.C.	6.9.	Eua.	M.	R.F.
149.	Melanthria procellata (D. & S., 1775)	31.05 - - 16.08	600 - - 1300	S.T.Z.Te.B. Mt.C.	4.5.6.9.	Eua.	M.	F.
150.	Mel. alaudaria (Freyer, 1846)	25.06 - - 26.07	1600 - - 1800	Mt. Bucegi	6.7.9.	E.	M.	R.
151.	Spargania luctuata (D. & S., 1775)	17.07 - - 25.07	1200 - - 1800	Mt.C. Mt.F.	6.7.9.	Hol.	M.	R. L.
152.	Rheumaptera hastata (Linné, 1758)	02 -22 07	900 - - 1700	Mt.P.m. Mt.C.	6.7.	Eua.	M.	R.
153.	Rh. cervinalis (Scopoli, 1763)	26.04 - - 12.05	500 - - 700	R.S.	6.8.9.	Eua.	Mx.	R.
154.	Rh. undulata (Linné, 1758)	16 -20 07	1200 - - 1400	Mt.C. (Mt. Roşu)	6.8. 10.	Hol.	Mh.	R. L.
155.	Triphosa dubitata (Linné, 1758)	26.06 - - 04.09	600 - - 2100	S.Z.Mt.P.m. Mt.B. - Mt.C. - Mt.F.	9.11. 14.15.	Eua.	M.	R.F. L.
156.	Pilereme vetulata (D. &. S., 1775)	05.06 - - 12.07	500 - - 800	S.R.	6.8.9.	Eua.	Mx.	R.
157.	Euphyia biangulata (Haw., 1809)	10 - 22 07	600 - - 1800	S.B. Mt.C. (Mt.Roşu)	6.7.9.	Eua.	M.	R.
158.	Eu. unangulata (Haworth, 1809)	26.07 - - 10.08	600 - - 800	S.Z.B.	6.9.	Eua.	M.	R.
159.	Eu. scripturara (Hübner, 1799)	17.07 - - 10.09	600 - - 1700	S. Mt.B. Mt.C.	6.7.11.	E.	Mx.	R.F.
160.	Epirrita dilutata (D. & S., 1775)	02.10 - - 12.11	600 - - 700	S.T.Te.Z.	4.5.6.	Hol.	M.	F.F.
161.	Epirrita autumnata (Borkh,1794)	25.09 - - 17.10	700 - - 800	T.	4.5.6.	Eua.	M.	R.
162.	Operopthera brumata (Linné, 1758)	21.10 - - 24.12	600 - - 900	B.S.Z.T. F.Te.	1.3.4. 5.6.	Eua.	M.	F.F.
163.	Op. fagata (Scharfenberg, 1805)	10.11 - - 04.12	800 - - 1400	S. Cheia Mt.C.(Mt.Roşu)	3.4.	E.	M.	F.F. L.
164.	Perizoma taeniatum (Steph., 1831)	02.07 - - 04.08	1200 - - 1900	Mt.B. Mt.P.m.	5.6.9. 10.	Eua.	Mh.	R.F.
165.	P. alchemillatum (Linné, 1758)	05.06 - - 01.08	500 - - 1800	S.T.R.Vl. Mt.C - Mt.F.	5.6.8.9	Eua.	M.	R.F.

166.	P. minoratum (Treitschke, 1828)	16.07 - - 12.08	1300 - - 2400	Mt.C. - Mt.B. Mt.F.	5.7.9. 11.12.	Eua.	M.
167.	P. affinitatum rivinatum (F.v.R., 1878)	06 - 12 08	650 - - 1600	S. Mt.B.	5.6.7.9.	Eua.	M.
168.	P. albulatum (Den. & Schiff.,1775)	02.06 - - 10.08	600 - - 1800	S.T.Z.Mt.B. Mt.C.	6.9.10.	Eua.	Mh.
169.	P. flavofasciatum (Thunberg, 1792)	12.06 92 1♂	500	R.	6.9.	Eua.	Mh.
170.	P. incultrarium (Herrich - Schäffer, 1848)	01.07 93 1♂	750	T.	4.5.6.9.	Eua.	M.
171.	P. verberatum (Scopoli, 1763)	26.06 - - 19.08	700 - - 2100	Z. Mt.C. - Mt.B. Mt.F.	4.5.6.9. 10.11. 12	Eua.	M.
172.	P. paralellolineatum (Retzius, 1783)	26.08 - 90 2♂	1200 - - 1300	B. (Poiana) Mt.C.	6.9.10.	Eua.	Mh.
173.	P. hidratum (Treitschke, 1829)	12.07 - - 14.08	1000 - - 2000	Mt.P.m. - Mt.B. Mt.F.	6.9.10. 11.12.	Eua.	M.
174.	P. obsoletarium (Herrich - Schäffer, 1838)	26.07 94 1♂	1350	Mt. Făgăraş Bălea Cascadă	6.10.	E.	H.
175.	Baptria tibiale (Esper, 1791)	10.06 - - 09.07	600 - - 900	Mt.P.m. (7 Scări)	6.9.10.	Eua.	Mh.
176.	Eupithecia tenuiata (Hübner, 1813)	20.06 - - 25.07	600 - - 1800	S. Mt.F.	2.6.7.9.	E.	M.
177.	E. haworthiata (Doubleday, 1856)	14.06 - -25.07	600 - - 800	S.T.	4.6.9.	Eua.	M.
178.	E. abietaria (Goeze, 1781)	24.06 - - 09.08	600 - - 1800	S.Z.Mt.B. Mt.C. - Mt.F.	4.5.6.7.	Eua.	M.
179.	E. exiguata (Hübner, 1813)	28.06 93	650	S.	4.6.	Eua.	M.
180.	E. valerianata (Hübner, 1813)	20.06 1990	750	Z.	2.6.	E.	H.
181.	E. venosata (Fabricius, 1787)	12.06 92 1♀	500	R.	2.6.	Eua.	Mh.
182.	E. alliaria (Staundiger, 1870)	1908 Daibel	600 - ?	Braşov Mt. Făgăraş	6.9. - ?	E.	M.
183.	E. extraversaria (Herrich - Schäffer, 1852)	29.05 - - 10.08	500 - - 700	B.R.S.	4.5.6.	Eua.	Mx.
184.	E. centaureata (Den. & Schiff., 1861)	30.05 - - 20.08	500 - - 1300	S.R.B.Vl. Mt.C. (Mt.Roşu)	1.3.4.6. 9.	Eua.	M.
185.	E. gratiosata (Herrich - Schäffer, 1861)	07 - 25 06	650	B. (Delviş) S.	4.6.8	P.m.	Xt.
186.	E. actaeata (Walderdorf, 1869)	24.06 - - 12.07	650	S.	2.3.5.6.	Eua.	Mh.
187.	E. trisignaria (Herrich - Schäffer, 1848)	13.07 1991	750	T.	6.9.	E.	M.
188.	E. absinthiata (Clerck, 1759)	20.07 1992	650	S.	6.8.9.	E.	Mx.
189.	Eupithecia assimilata (Dbld., 1856)	20. 07 1992	650	S.	6.9.	Eua.	M.

190.	E. vulgata (Haworth, 1809)	04.06 - - 24.07	500 - - 750	R.S.Z.	1.6.9.	Eua.	M.	F.
191.	E. tripunctaria (Herrich - Schäffer , 1852)	23.07 - - 7.09	700 - - 1600	T. (N.D.) Mt.F.	6.7.9.	Eua.	M.	F.R.
192.	E. denotata (Hübner, 1813)	16.05 - - 22.06	500 - - 700	R.S.	6.9.	Eua.	M.	R.
193.	E. subfuscata (Haworth, 1809)	04.07 1992	650	S.	6.9.	Eua.	M.	R.
194.	E. icterata icterata (de. Will. 1789)	22.06 - - 06.08	700 - - 2000	Z. Mt.C. Mt.B. - Mt.F.	4.5.6. 7.11.	Eua.	M.	R.F.
195.	E. icterata subfulvata (Haw., 1809)	16.07 - - 3.08	600 - - 2000	S.B.Cr. Mt.C, Mt.F.	4.5.6. 7.11.	Eua.	M.	R.F. L.
196.	E. semigraphata (Bruand, 1851)	04.07 1992	650	S.	4.6.9.	Eua.	Xt.	R.
197.	E. millefoliata (Rössler, 1866)	22.07 - - 10.09	500 - - 750	S.R.T.	6.8.	P.m.	X.t.	R.F.
198.	E. sinuosaria (Eversmann, 1848)	26.06 - -30.07.	600 - - 1300	S. Mt.C. Mt.F.	6.9.	Eua.	M.	F.
199.	E. distinctaria (Herrich - Schäffer, 1861)	19.06 - - 06.08	600 - - 1800	B.S. Mt.C. Mt.B., Mt.F.	6.9.10.	P.m.	Xt.	F.
200.	E. indigata (Hübner, 1813)	12.06 1992	500 - - 600	R.	4.5.6.	Eua.	Mx.	R.
201.	E. conterminata (Zeller, 1846)	14.05 - - 05.08	600 - - 800	S.T.	6.	P.m.	Xt.	R.T.
202.	E. innotata (Hufnagel, 1767)	24.08. 1979	650	S.	6.9.	Eua.	Xt.	R.
203.	E. virgaureata (Doubleday, 1861)	25.05 - - 08.08	600 - - 800	S.T.	6.9.	Eua.	M.	R.F.
204.	E. dodoneata (Guenée, 1857)	09.07 1981	750	Z.	9.	Eua.	M.	R.
205.	E. lanceata (Freyer, 1842)	25.04 - - 17.07	600 - - 1800	S.T.Mt.C. Mt.B.	4.5.7.	E.	M.	R.L.
206.	E. lariciata (Freyer, 1842)	07.06 - - 25.08	600 - - 1000	S.Z.	4.5.6.	Eua.	M.	R.
207.	E. tantillaria (Boisduval, 1840)	04.05 - - 18.06	600 - - 800	S.T.Z.	4.5.6. 9	Eua.	M.	R.F.
208.	E. plumbeolata (Haworth, 1809)	14.05 - - 15.07	500 - - 1600	S.R.Z. Mt.B.	2.6.9. 10.	Eua.	Mh.	R.F.
209.	E. gueneata (Mabille, 1862)	16.06 - - 24.07	600 - - 1700	S.Mt.B.	6.7.11.	Eua.	Xt.	R.F.
210.	E. veratraria (Herrich - Schäffer, 1848)	25.06 - - 28.07	1000 - -1800	Z. Mt.B. - Mt.F.	6.7.9.	Eua.	Mh.	R.F.
211.	E. cauchiata (Duponchel, 1830)	25.06 1994	1600 - - 1800	Mt.B.	6.11.	E.	M.	R. L.
212.	E. distinctaria (Herrich - Schäffer, 1848)	25.06 - - 01.08	600 - - 1800	S. Mt.B. - Mt.C.	6.7.11.	P.m.	Xt.	R.F.
213.	E. impurata (Hübner, 1813)	25.06 1994	1600 - - 1800	Mt.B.	6.7.11.	P.m.	Xz.	R.
214.	E. pusillata (Den. & Schiff., 1775)	23 - 25 07.94	1500 - - 1800	Mt.F.	6.9.11.	Eua.	M.	R.

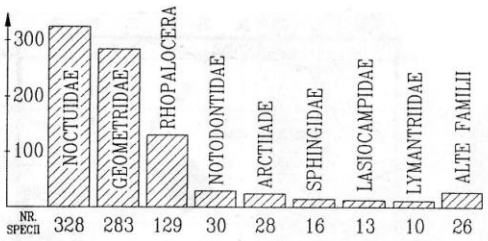

Fig.1 Structura familială la Macrolepidoptere

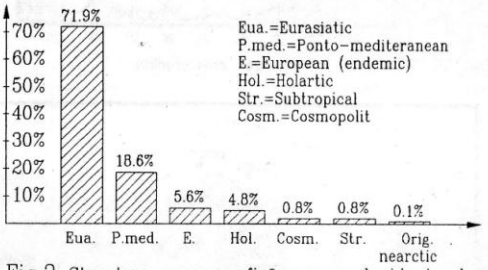

Fig.2 Structura zoogeografică a macrolepidopterelor

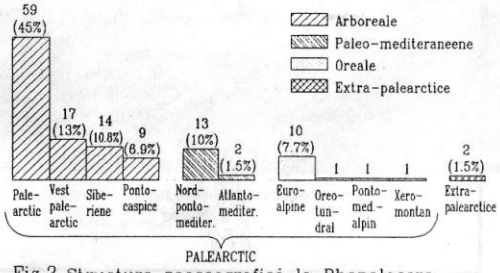

Fig.3 Structura zoogeografică la Rhopalocera (Originea faunei de Rhopalocera)

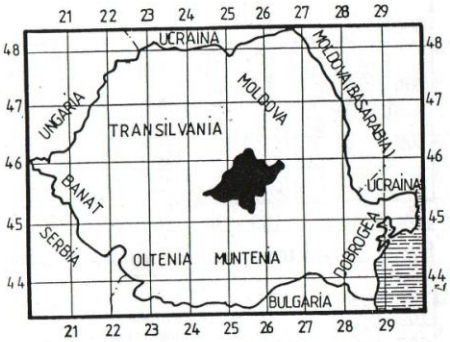

HARTA NR.1. Localizarea zonei studiate

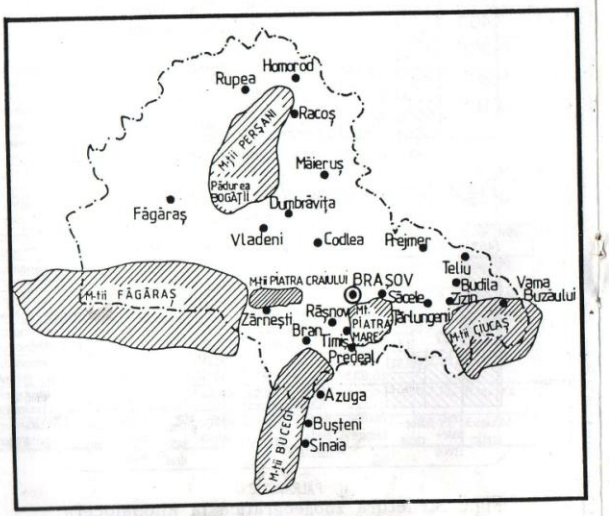

HARTA NR.2. Localități și zone de colectare

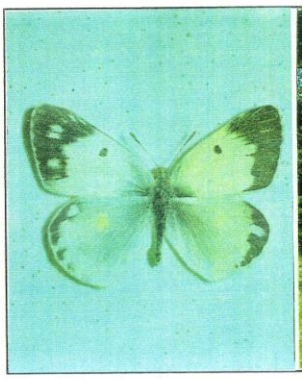

Colias erate (gynandromorf)
Săcele 1.IX.1990

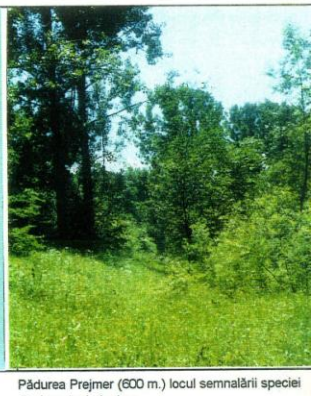

Pădurea Prejmer (600 m.) locul semnalării speciei Perigrapha i-cinctum.
Prázsmári erdő. / Der Wald von Prejmer (Tartlau)

Tufărișuri și pajiști la Târlungeni (700m.) Habitatul lui Gnophos furvata, Maculinea alcon, Cupido osiris și Colias myrmidone. Erdőszegélyi cserjések Tatrang határában (700m.)
Hügellandwiesen neben Târlungeni (700m.)

Pajişti şi stâncării alpine în M-ţii Bucegi (2000-2200 m.). Habitatul unor specii alpine ca:
Grammia quenselii, Gnophos operaria, Erebia pandrose.
Havasi rétek és sziklagyepek a Bucsecs hegységben (2000-2200 m.)
Alpine Wiesen und Felsrasen, Butschetsch (Bucegi) Gebirge (2000-2200 m.)

Stâncării şi pajişti subalpine (M-ţii Bucegi, 1700 m.). Habitatul lui Xestia ochreago,
Erebia manto trajanus, Erebia pronoe regalis şi altor lepidoptere subalpine. Alhavasi rétek és
sziklagyepek (Bucsecs hegység, 1700 m.) Subalpine Wiesen und Felsrasen, Bucegi Gebirge (1700 m.)

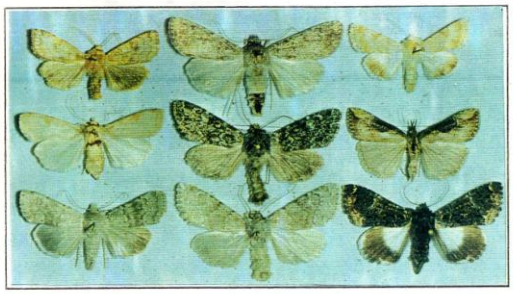

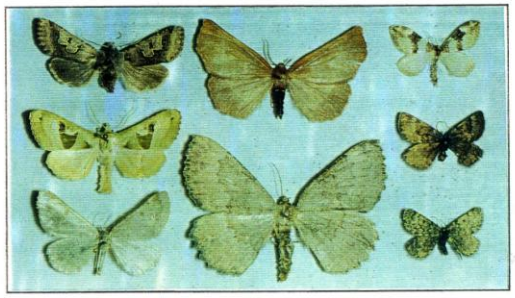

1.	4.	7.
2.	5.	8
3.	6.	9.

10.		15.
	13.	
11.		16.
	14.	
12.		17.

1.Xestia ochreago
2.Xestia c-nigrum (albinism)
3. Strandfussiana lucernea kovácsi
4. Parexarnis fugax
5. Apamaea zeta
6. Apamaea zeta sandorkovácsi
7. Heliothis nubigera
8. Hypena obesalis
9. Catephia alchymista
10. Perigrapha i-cinctum
11. Phlogophora scita
12. Gnophos operaria
13. Apeira syringaria
14. Gnophos furvatus
15. Thera britannica
16. Psodos noricana carpathica
17. Psodes coracinus dioszeghyi

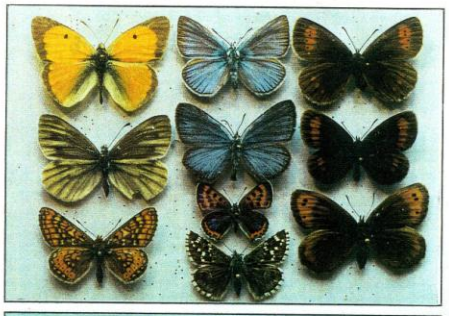

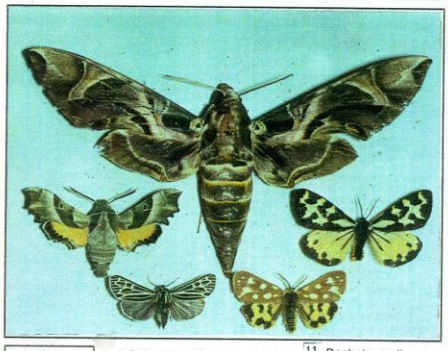

	4.	
1.	5.	8.
2.	6.	9.
3.	7.	10.

	11.	
12.		13.
14.		15.

1.Colias myrmidone
2. Pieris bryoniae carpathensis
3. Eurodryas aurinia
4.Polyommatus amanda
5. Maculinea alcon.
6. Lycaena helle
7. Pyrgus cacaliae
8. Erebia manto trajanus
11. Daphnis nerii
9. Erebia sudetica
10. Erebia pronoe regalis
12. Proserpinus proserpina
13. Parasemia plantaginis carpathica
14. Grammia quenselii
15. Hyphoraia aulica

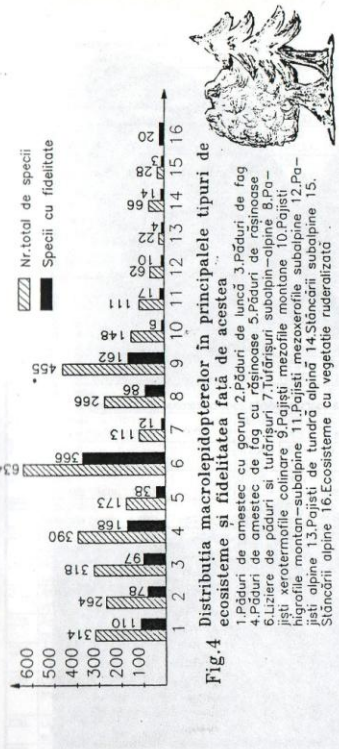

Fig.4 Distribuţia macrolepidopterelor în principalele tipuri de ecosisteme şi fidelitatea faţă de acestea

1.Păduri de amestec cu gorun 2.Păduri de luncă 3.Păduri de fag 4.Păduri de amestec de fag cu răşinoase 5.Păduri de răşinoase 6.Luzere de păduri şi luţărişuri 7.Luţărişuri subalpin-alpine 8.Pajişti xerotermofile colinare 9.Pajişti mezofile montane 10.Pajişti higrofile montan-subalpine 11.Pajişti mezoxerofile subalpine 12.Pajişti alpine 13.Pajişti de tundră alpină 14.Stâncării subalpine 15. Stâncării alpine 16.Ecosisteme cu vegetaţie ruderalizată

Fig.6 Structura trofică la

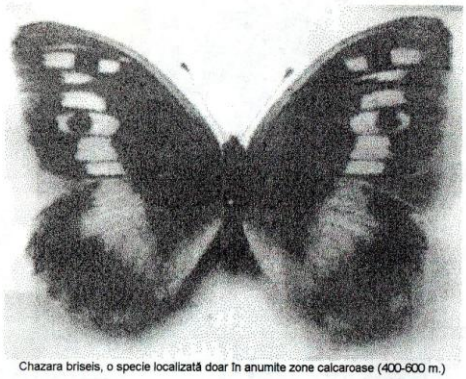

Chazara briseis, o specie localizată doar în anumite zone calcaroase (400-600 m.)

Limita superioară a pădurii în munţii Ciucaş (1600 m.) Habitatul multor specii rare montan-subalpine: Erebia melas carpaticola, Erebia sudetica şi Pieris bryoniae carpathensis.

215.	Gymnoscelis rufifasciata (Haw., 1809)	17.06 - - 08.09	600 - - 800	S.T.	6.9.	P.m.	M.	R.
216.	Chloroclystis v-ata (Haworth, 1809)	14.05 - - 07.06	600 - - 800	S.T.Te.	2.6.9.	Eua.	M.	R.F.
217.	Chloroclystis chloerata (Mab., 1870)	08.06 - - 15.07	500 - - 1300	S.T.R.Te. Mt.P.m. - Mt.C.	2.6.9.	Eua.	M.	F.F.
218.	Ch. debiliata (Hübner, 1817)	06.06 - - 20.07	600 - - 1300	S.T.Te.Z. Mt.C. (Mt.Roşu)	2.6.9. 10.	Eua.	Mh.	F.
219.	Aplocera plagiata (Linné, 1758)	29.05 - - 08.10	500 - - 800	S.R.Z.	6.8.9.	Eua.	Mx.	F.
220.	A. praeformata (Hübner, 1826)	02.06 - - 05.09	600 - - 2100	S.Z. Mt.B Mt.C - Mt.F.	6.7.9. 11.12. 14.	Eua.	M.	F.
221.	A. simpliciata (Treitschke, 1835)	15.07 - - 20.08	1700 - - 2300	Mt.B. - Mt.F.	7.11. 12.14. 15.	E.	Mx.	F.F. L.
222.	Lithotege farinata (Hufn., 1767)	23.05 - - 22.06	500 - - 600	R.	8.	Pm.	Xt.	R.F. L.
223.	Discoloxia blomeri (Curtis, 1832)	17.06 - - 18.08	600 - - 1300	S.T. Mt.C. (Mt.Roşu)	6.9.10.	Eua.	Mh.	F.R.
224.	Venusia cambrica (Curtis, 1839)	23 - 26 07.94	1500 - - 1600	Mt.F. (Bălea)	6.9.10.	Hol.	Mh.	R. L.
225.	Euchoeca nebulata (Scop., 1763)	17.05 - - 20.09	600 - - 800	S.Z.	6.9.10.	Eua.	Mh.	R.F.
226.	Asthena albulata (Hufn., 1767)	09.06 20.07	500 - - 1300	S.R.T. Mt.C. (Mt. Roşu)	6.9.	Eua.	M.	R.F.
227.	Hydrelia flammeolaria (Hufn., 1767)	10.06 - - 26.07	500 - - 700	S.R.T.	3.4.9. 10.	Eua.	Mh.	R.F.
228.	Minoa murinata (Scop., 1763)	27.05 - - 30.07	600 - - 1700	S.Z. Mt.B.	4.5.6. 9.	Eua.	Mx.	F.
229.	Lobophora halterata (Hufn., 1769)	20.05 - - 05.06	600 - - 800	S.T.	4.6.	Eua.	Mh.	R.F.
230.	Trichopteryx carpinata (Borkh., 1794)	27.04 - - 03.05	500 - - 650	R.S.B.	4.5.6.	Eua.	Mh.	R.
231.	Nothacasis sertata (Hübner, 1817)	06.08 - -27.09.	700 - - 800	Z.B.	4.5.6.	E.	M.	R.
232.	Acasis viretata (Hübner, 1799)	22.05 92.1♂	750	T.	4.6.	Eua.	Mh.	R.
233.	Abraxas grossulariata (Linné,1758)	12.06. 92.10	500 - 600	R.	1.6.8.	Eua	M.	R. L.
234.	Calospilos Silvatus (Scopoli, 1763)	24.07. 92.10	500 - -600	R.	2.6.	Eua.	Mh.	F.R. L.
235.	Lomaspilis marginata (Linné, 1758)	12.05.- -20.08.	500 - -1700	S:R:Z:Bo.Te. Vl. Mt. B.-Mt. F	1.3.4. 6.7.9. 10	Eua.	M.	F.
236.	Ligdia adustata (D. & .S., 1775)	9.06- -6.08.	600 - -800	S.T.B.	3.4.6. 9.	Eua.	M.	F.
237.	Semiothisa notata (Linné, 1758)	12.06. 1992.	500 - -800	R.	1.6.	Eua.	Mx.	R.

238.	Sem alternaria (Hübner, 1809)	25.06- -12.08.	600 - -8oo	B.S.Z.	3.4.6.	Eua	M.	F.F.
239.	Sem. liturata (Clerck , 1759)	25.06- -4.08	600 - -1400	S.Z.T. Mt.C.-Mt.F.	3.4.5. 6.	Eua.	M.	F.F.
240.	Sem. glarearia (Brahm , 1791)	22.06.- -9.07.	650	S.B.	6.8.9.	P.m.	Xt.	R.
241.	Isturgia limbaria roraria (Fabr., 1777)	25.06- -27.o7.	1700 - - 2200	Mt.B.-Mt.C Mt.F.	7.11. 12.14	P.m.	Xt.	F.F. L.
242.	Itame wauaria (Linné , 1758)	23.06- -1.08.	600 - -1300	S.T. Mt.C (Mt.Rosu)	4.5.6.	Eua.	M.	F.
243.	Tephrina murinaria (D. & .S. , 1775)	6.09. 90.10	500 - -600	R.	1.8.	P.m.	Xt.	R. L.
244.	Cepphis advenaria (Hübner , 1790)	12.06. 92.10	500 - -600	R.	1.6.	Eua.	Mh.	F.R. L.
245.	Petrophora chlorosata (Scop.,1763)	22.06. 1991.	500 - -600	R.	1.6.	Eua.	M.	R.F. L.
246.	Plagodis pulveraria (Linné, 1758)	27.05- -24.06	600 - -800	S.Te. ,	4.6.9.	Eua	M.	F.
247.	Pl. dolabraria (Linné, 1767)	4.06.- -13.07.	500 - -700	Bo.R.S.Vl.	1.6.9.	Eua	M.	F.
248.	Opistograptis luteolata (Linné, 1758)	17.05- -02.07	500 - -650	R.S.Co.Vl.	1.6.9.	Eua	M.	R.F.
249.	Epione repandaria (Hufn., 1767)	23.06- -09.10.	500 - -700	R.T.Tr.Z.	1.2.6.9.	Eua	Mh.	R.
250.	Ep. paralellaria (Den. & Schiff., 1775	09.o7- -08.08	700 - -800	Z.	2.6.9.	Eua	Mh	F.R.
251.	Pseudopanthera macularia (Linné, 1758)	13.05- -27.07	600 - - 1700	S.Z.Tr.B. Mt.B.-Mt.P.m.	1.2.3. 4.6.7. 9	Eua	M.	R.F.
252.	Hipoxystis pluviaria (Fabr., 1787)	1.05- -9.06.	500 - - 650	R.S.B.Vl.	6.8.9.	Eua	Mx	F. L.
253.	Apeira syringaria (Linné, 1758)	25.04- -4.08.	600 - - 800	S.T.	1.4.6.	Eua	Mt.	R.
254.	Ennomos autumnarius Wernb., 1759	26.08.- -9.09	700 - - 800	B.S.T.Z.	3.4.6.	Eua	M.	R.
255.	Enn. guercinarius (Hufnagel , 1767)	14.08. 84.10	650	S.	6.	P.m.	Mt.	R. L.
256.	Enn. alniarius (Linné, 1758)	22.06- -28.08	600 - - 1200	B.S.Vl. Mt.C. (Bratocea)	2.3.4.	Eua	M.	R.
257.	Enn. fuscantarius (Stephens,1809)	22.06. 91.10	500 - - 600	R. B (N.D.)	1.3.4.	E.	M.	R.
258.	Enn. erosarius (Den. & Schiff.,1775)	10-15 08.92.	700 - - 800	T.	2.3.4.	Eua	M.	R.
259.	Selenia dentaria (Fabr.,1775)	20.04.- -1.08.	600 - - 800	S.Z.T.Vl.B.	3.4.6.	Eua	M.	R.F.
260.	Sel. lunaria (Hübner, 1788)	12.06.- -22.07.	500 - - 600	B.R.	1.2.3. 6.	Eua	M.	R.F.
261.	Odontoptera bidentata (Clerck,1759)	15.05.- -17.06.	600 - - 1400	S.T.Z.. Mt.C.	3.4.5. 6.	Eua	Mt.	F.

262.	Artiora evonymaria (D. & S.,1775)	6-8.08 1967	600	Brasov (N.D.) Deal Lempes	1.6.	Eua	M.	F
263.	Crocatis elinguaria (Linné, 1758)	9.07.- -1008	600 - - 1400	S.Z.T.B.	3.4.6.	Eua	M.	F
264.	Ourapteryx sambucaria (Linné, 1758)	9.07- -4.08-	500 - - 1200	S.Z.R.T.B. Mt.C.	3.4.6.	Eua	M.	F
265.	Colotois pennaria (Linné, 1758)	23.09- 10.11.	500 - - 600	R.B.S.	1.2.3. 4.6.	Eua	M.	F
266.	Angerona prunaria (Linné, 1758)	22.06.- -9.07.	500 - - 09.07	B.R.S.T.	1.2.3. 4.6.	Eua	M.	F
267.	Apocheima hispidarium (D. & S.,1775)	14.03. 79 1♂	650	S.	3.4.6.	E.	Mx.	F
268.	Ap.pilosarium (Den. & Schiff., 1775)	4.03.- -9.04.	600 - - 800	B.S.T.	2.4.6.	E.	M.	F
269.	Lycia hirtaria (Clerk,1759)	24.03.- -5.05.	500 - - 800	B.S.R.T. Te.Z.	1.3.4. 6.	Eua	M.	F
270. *	Lyc. zonaria (Den. & Schiff., 1775)	Bra-sov	500 - - 600	R.v Clement Czekelius	6.8. ?	Eua	Xt.	F
271.	Lyc. ponomaria (Hübner ,1790)	27.03. 78.10	650	S.	1.2.6.	Eua	M.	F
272.	Biston stratarius (Hufn.,1767)	20.03- -14.04.	600 - - 800	S.T.Vl.	6.8.9.	P.m.	Xt.	F
273.	Biston betularius (Linné,1758)	14.05- -6.08.	500 - - 1300	B.Z.T.Te.S. R.Mt.C.-Mt.F.	1.2.3. 4.5.6.8. 9.	Eua	M.	F
274.	Agriopis aurantiaria (Hb.,1799)	20-25 10.92	600 - - 800	T.B.S.	1.3.4.6.	P.m.	M.	F
275.	Agr. marginaria (Fabricius, 1776)	20.03- - 1980	650	S.B.	2.3.4.6.	Eua	M.	F
276.	Erannis defoliaria (Clerck, 1759)	30.10- - 24.11	650	S.B.	3.4.6.	P.m.	M.	F
277.	Synopsia sociaria (Hübner, 1799)	22.07- - 09.08	500 - - 600	R.	1.3.6.	Eua.	M.x.	F
278.	Peribatodes rhomboidarius (D. & S., 1775)	04.06- - 22.09	600 - - 1600	S. Mt.F.	4.6.	Eua.	M.	F
279.	Per.secundaria (Den .& Schiff., 1775)	07.09 84.10	650	S.	4.5.6.	Eua.	M.	F
280.	Per. umbraria (Hübner, 1809) ?	23.08 1980	650	S.	4.5.6.	Eua.	M.	F
281.	Cleora cinctaria (D. & S., 1775)	26.04- - 01.05	500 - - 600	R.	1.6.	Eua.	M.	F
282.	Deileptenia ribeata (Clerck, 1759)	21.07 1993	1300	Mt.C. Mt.Roşu	3.4.5. 6.	Eua.	M.	F
283.	Alcis repandatatus (Linné, 1758)	12.06- - 07.09	600 - - 2000	S.T.Mt.B. Mt.C.- Mt.F.	4.5.6. 9.11. 14.	Eua.	M.	F
284.	Alc. maculatus bastelbergeri (Hir., 1908)	20.07- - 12.08	700 - - 1400	Z. Mt.C.Mt.F.	4.5.6. 9.	Eua.	Mh.	F
285.	Alc. jubatus (Thunberg, 1788)	12.07 1982	800 - - 900	S (Babarunca)	4.5.6.	Eua.	M.	F

286.	Boarmia roboraria (D. & S., 1775)	07.06- - 21.07	500 - - 1300	S.R. Mt.C.(Mt. Roşu)	1.3.4. 6.	Eua.	M.	R.F.
287.	Cleorodes lichenarius (Hufn., 1767)	27.07 1962	500 - - 600	Braşov (N. Delvig)	4.6.	Eua.	Mxt.	F.R.
288.	Ascotis selenaria (D. & S., 1775)	24.05- - 08.08	500 - - 1300	R.T.Pr. Mt.C. (Mt. Roşu)	1.3.4. 6.	Eua.	M.	R.F.
289.	Ectropis bistortata (Goeze, 1781)	30.03- - 28.09	500 - -800	S.R.T.Z.B.	4.5.6.	Eua.	M.	F.F.
290.	Ect. consonaria (Hübner, 1799)	24.04- - 11.07	500 - - 700	S.R.T.	4.5.6.	Eua.	M.	R.F.
291.	Ect. extarsaria (Hübner, 1799)	25.05 - - 22.06	500 - - 800	S.R.Te.	4.5.6.	Eua.	Mx.	R.F. L.
292.	Aethalura punctulata (D. & S., 1775)	25.04 - - 04.06	500 - - 800	R.T.B.	1.6.	Eua.	Mx.	R.F. L.
293.	Ematurga atomaria (Linné, 1758)	01.05 - - 27.07	500 - - 1700	S.R.Mt.B. Mt.C. (Zăgan)	1.6.7. 8.	Eua.	M.	F.F. L.
294.	Bupalus piniarius (Linné, 1758)	22.06 - - 07.07	600 - -800	S.T.	4.5.	Eua.	M.	R. L.
295.	Cabera pusaria (Linné, 1758)	27.05 - - 13.07	500 - - 1300	S.Z.R.T.Te. VI. Mt.C. Mt.F.	1.2.3. 4.6.9.	Eua.	M.	F.
296.	Cab. exanthemata (Scopoli, 1763)	28.06 - - 22.06	600 - - 1300	S.T. Mt.C.	1.2.3. 4.6.9.	Eua.	Mh.	R.F.
297.	Lomographa bimaculata (Fabr.,1775)	27.05 - - 25.07	500 - - 1300	S.R.VI. Mt.C.	4.6.	Eua.	M.	R.F.
298.	Lom. temerata (Den. & Schiff., 1775)	20.05 - - 22.06	500 - - 800	S.R.T. VI.	4.6.	Eua.	M.	R.F.
299.	Theria rupicapraria (D. & S., 1775)	14.03 - - 03.04	650	S.	4.6.	Eua.	M.	R.
300.	Campaea margaritata (Linné, 1758)	13.07 - - 05.08	600 - - 1300	S.T.Z. Mt.P.m. Mt.C.- Mt.F.- Mt.P.C.	3.4.5. 6.	Eua.	M.	R.F.
301.	Hylaea fasciaria (Linné, 1758)	13.07 - - 20.08	600 - - 2000	T. Mt.C. Mt.F.	4.5.6. 7.	Eua.	M.	F.
302.	Puengeleria capreolaria (D. & S.,1775)	20.07 - - 10.08	600 - - 1800	S.Mt.B.Mt.F. Mt.P.C.	4.5.6. 7.	Eua.	M.	F.
303.	Gnophos furvatus (D. & S., 1775)	07.07 - - 16.09	650	S.B. Tărlung	6.8.9.	Eua.	Mt.	F.R.
304.	Gn. obfuscatus (Den. & Schiff., 1775)	23 - 27 07.94	1600 - - 1800	Mt. Făgăraş	7.11. 14.	Eua.	Xt.	R.F.
305.	Gn. ambiguatus (Duponchel, 1830)	16 - 26 07	1000 - - 2300	Mt.C., Mt.F.	11.14. 15.	Eua.	X.	R.F.
306.	Gn. pullatus (Den. & Schiff., 1775)	02.08. 1992	1300 - - 1800	Mt.B.	11.14.	Eua.	Xt.	R. L.
307.	Gn. intermedia (Wehrli, 1921)	25.06 - - 20.07	1400 - - 2200	Mt.B.	7.11. 14.15.	P.m.	Xt.	R.
308.	Gn. operaria (Hübner, 1809)	1-2.08 1993	2000 - - 2500	Mt. Bucegi Mt. F (07. 94)	12.13. 15.	E. alp.	Xt.	R. L.
309.	Catascia dilucidaria carpathica (Soffner, 1932)	25.06 - - 12.08	1500 - - 2200	Mt.P.m.Mt.P.C. Mt.B. - Mt.F.	7.11. 12. 14.15.	Eua.	M.	R.F. L.

310.	Cat. sordarius mendicarius (H.S., 1852)	27.06 - -04.08	1500 - - 2200	Mt.B. - Mt.P.m. Mt.C. - Mt.F.	7.12. 14.15.	Eua.	M.	R. L.
311.	Psodos coracinus dioszeghy (Schmidt, 1930)	27.06 - - 10.08	1800 - - 2400	Mt.B. - Mt.F.	12.13. 14.15.	E. alp.	M.	F. L.
312.	Ps. noricana Carpathica (Schwing, 1915)	14.07 84.1o	1900 - - 2400	Mt.Bucegi	12.14. 15.	E. alp.	M.	F.R. L.
313.	Ps. canaliculata schwingenschussi (Wh., 1921)	10.07 - - 04.08	1800 - - 2500	Mt.Bucegi	12.13. 14.15.	E. alp.	M.	F. L.
314.	Siona Lineata (Scopoli, 1763)	25.05 - - 01.07	500 - - 700	R.S.Bo.B.	2.6.9.	Eua.	M.	F. L.
315.	Perconia strigillaria (Hübner, 1787)	04.22 06	500 - - 650	R.S.	8.9.	Eua.	Mt.	F.R.
	SPHINGIDAE							
316.	Agrius convolvuli (Linné, 1758)	02.07 - - 20.21	500 - - 2100	B.S.Z.T.Te.R.Mt.B.	6.7.8.9.	Str.	Mg.	R.F.
317.	Acherontia atropos (Linné, 1758)	15.09 - - 24.10	600 - - 700	B.S.Tr.	8.9.	Str.	Mg.	F.R.
318.	Hyloicus pinastri (Linné, 1758)	24.05 - - 15.07	600 - - 900	S.Z.T.Te. B.VI.Mt.P.m.	4.5.6.	Eua.	M.	F.
319.	Mimas tiliae (Linné, 1758)	05.05 - - 17.07	500 - - 800	S.Z.R.Te. T.B.	1.2.4.6.	Eua.	M.	F.
320.	Smerinthus ocellatus (Linné, 1758)	06.05 - - 01.08	500 - - 900	S.T.Z.Te. B.R.VI.	1.2.3. 4.6.	Eua.	Mh.	R.F.
321.	Laothoë populi (Linné, 1758)	20.04 - -09.08	500 - - 1200	S.R.T.B.Bo. Z.Mt.F.Mt.P.m.	1.2.6.	Eua.	M.	R.F.
322.	Hemaris tityus (Linné, 1758)	25.05. 79. 1o	600 - - 800	B.(Delvig) S.(Babarunca)	8.9.	Hol.	Mt.	R.
323.	Hem. fuciformis (Linné, 1758)	20.07 - -06.08	800 - - 1100	Valea Azugii Mt.Bucegi	9.10.	Eua.	M.	F.R.
324.	Macroglossum stellatarum (Linné, 1758)	04.04 - -12.11	500 - - 2200	S.B.Z.T. Mt.B.Mt.P.C.	6.7.8.9 12.	Cos.	Mx.	R.F.
325.	Proserpinus proserpina (Pallas, 1772)	11.05 - -26.06	500 - - 700	S.VI.	2.8.9.	P.m.	M.	R.
326.	Daphnis nerii (Linné, 1758)	09.72. ex.larv.	600	Braşov (M.Brătăşanu)	?	Str.	Mg.	F.R.
327.	Hyles euphorbiae (Linné, 1758)	06.06 - -19.08	500 - - 2000	S.Z.R.T.Tr.Te. B.Mt.B. - Mt.F.	1.2.4. 6.7.9.	Eua.	Mx.	F.
328.	Hyles galii (Rottemburg , 1775)	25.06- -27.08	600 - -1800	B. Mt.C.Mt.F.	6.9.11.	Hol	Mxt.	R.
329.	H.lineata Livornica (Esper, 1780)	02.07- -25.09	500 - -2000	S.R.T.B. Mt.B.Mt.F.	8.9.11	Cos.	Mg.	R.F.
330.	Deilephila elpenor (Linné, 1758)	05.05 - -24.08	500 - - 800	S.Z.R.T. Te.B.VI.	1.4.6. 8.9.	Eua.	M.	F.
331.	D.porcellus (Linné, 1758)	24.04 - -09.09	500 - - 800	S.Z.R.T. B.Te.	1.2.4. 6.9.	Eua	Mh.	F.
	NOTODONTIDAE							
332.	Phalera bucephala (Linné, 1758)	16.06 - -02.08	500 - - 900	S.R.T.Tr. Te.Z.B.VI.	1.4.6.	Eua.	M.	R.F.

333.	Cerura vinula (Linné, 1758)	26.04 - -30.06	500 - - 700	B.R.VI.	1.2.4. 6.	Eua.	M.	R.
334.	Cer. erminea (Esper, 1784)	12.06 - -02.08	600 - - 800	B.S.Z.	1.2.4. 6.	Eua.	M.	R.
335.	Furcula bicuspis biscuspis (Borkh, 1790)	24.05 - -26.06	500 - - 700	R.T.S.	1.2.4. 6.	Hol.	Mh.	R.
336.	Furcula furcula forficula (F.d. W., 1820)	24.05 - -10.08	500 - - 700	B.Z.R.	1.3.4. 6.	P.m.	M.	R.F.
337.	Furcula bifida bifida (Brahm, 1787)	12.05 - -10.07	500 - - 800	B.Z.R.T.	1.2.3. 4.	Eua.	Mh.	R.
338.	Stauropus fagi (Linné, 1758)	10.05 - -07.08	500 - -1000	B.S.Z.VI.T. R.Te.Mt.P.m.	1.3.4. 6.	Eua.	M.	R.F.
339.	Spatalia argentina (D.& S., 1775)	30.05 - -07.08	500 - -700	R.T.	1.3.6.	P.m.	Mt.	R.F. L.
340.	Notodonta dromedarius (Linné, 1767)	10.05 - -16.08	500 - - 1400	B.S.R.T.Z. Mt.C. (Mt. Roşu)	1.2.3. 4.6.	Eua.	M.	R.F.
341.	Notodonta torva (Hübner, 1803)	26.04 - -13.07	500 - - 700	R.T.Z.S. Dârste	1.2.3. 4.6.	Eua.	M.	R.F.
342.	Tritophia tritophus (D. & S., 1775)	04 -26 06	500 - - 700	B.S.VI.T.	2.3.4. 6.	E.	M.	R.
343.	Drymonia dodonaea (D. & S., 1775)	07.06 - -19.06	500 - - 700	B.S.T.Z.	1.2.3. 4.6.	Eua.	M.	R.F.
344.	D. ruficornis (Hufnagel, 1766)	07.05 1973	500 - - 600	VI. (N.D.)	1.6.	Eua.	M.	R.
345.	D. querna (Den. & Schiff., 1775)	23.06 - -13.07	500 - - 600	B.VI. (N.D.)	1.6.	E.	Mx.	R. L.
346.	D . melagona (Borkhausen, 1790)	25.05 - -22.07	500 - - 700	B.R.VI.Te.	1.6.	Eua.	M.	R. L.
347.	Harpyia milhauseri (Fabr., 1775)	12.06 - -20.07	500 - - 600	B.R.	1.3.6.	P.m.	Xt.	F.R. L.
348.	Pheosia gnoma (Fabricius, 1777)	17.07 - -30.08	600 - - 1300	B.S. Mt.C. (Mt. Roşu)	3.4.6.	Eua.	Mx.	F.R.
349.	Ph. tremula (Clerck, 1759)	25.05 - -12.08	500 - - 800	Pr.B.VI.Z. S.T.Te.	1.2.3. 4.6.	Eua.	Mh.	F.
350.	Ptilophora plumigera (D. & S., 1775)	17.10 - -03.01	500 - - 800	B.T.Z.S.Te.	2.3.4. 6.	Eua.	M.	F.F.
351.	Pterostoma palpinum (Clerck, 1759)	10.05 - -16.08	500 - - 800	B.VI.S.Z. T.R.Co.Te.	1.2.3. 4.6.	Eua.	M.	F.F.
352.	Ptilodon capucina (Linné, 1758)	24.05 - -01.09	500 - -1400	S.Z.T.VI. Mt.C. (MT. Roşu)	1.2.3. 4.6.	Eua.	M.	R.F.
353.	Ptilodontella cucullina (D. & S., 1775)	03.06 - -16.08	500 - - 1400	B.T.S. Mt.C. (Mt. Roşu)	1.3.4. 6.	E.	M.	R.
354.	Leucodonta bicoloria (D. & S., 1775)	10-24 06	500 - - 600	Vlădeni (M.B.)	1.2.6.	Eua.	Mt.	F.R. L.
355.	Eligmodonta ziczac (Linné, 1758)	17.05 - - 04.08	500 - - 900	B.S.Z.T.VI.	2.3.4. 6.	Eua.	Mh.	R.F.
356.	Odontosia carmelita (Esper, 1799)	12.04- -17.05	500 - - 800	T.Pr. (M.B.)	2.4.6.	E.	M.	R.F.
357.	Gluphisia crenata (Esper, 1785)	12 -22 06	500 - - 600	R.VI.S.	2.6.	Eua.	Xt.	R.F. L.

358.	Clostera curtula (Linné, 1758)	10.05- -13.08	500 - - 800	B.VI.S.T.Z.	2.4.6.	Eua.	M.h.	R.
359.	Cl. anachoreta (Den. & Schiff., 1775)	26.04- -14.05	500 - - 700	S.VI.T.R.	2.3.4. 6.	Eua.	M.	R.F.
360.	Cl. anastomosis (Linné, 1758)	30.05- -12.06	500 - - 700	T.VI.R.	2.3.6.	Eua.	Mh.	R.F. L.
361.	Cl. pigra (Hufnagel, 1766)	09 -13 07	500 - - 700	S.Z.VI.	2.6.	Eua.	Mh.	R.
	DILOBIDAE							
362.	Diloba caeruleocephala (Linné, 1758)	12.10- -24.11	500 - - 700	B.S.Z.T.Te.	1.2.3. 4.6.	E.	M.	F.
	THAUMETOPOEIDAE							
363.	Thaumetopoea processionea (Linné, 1758)	07.05- -12.06	500 - - 600	R.VI.	1.6.	P.m.	M.	R. L.
	LYMANTRIIDAE							
364.	Orgyia antiqua (Linné, 1758)	23.09 1992	500 - - 600	R.	1.6.8.	Hol.	Mx.	F.R. L.
365.	Dicallomera fascelina (Linné, 1758)	25.07- -24.08	600 - - 900	B.z.	3.4.5. 6.	Eua.	M.	R.
366.	Elkneria pudibunda (Linné, 1758)	25.04- -03.08	500 - - 1000	B.S.Z.T.VI. Te.R.Pr.	1.2.3. 4.6.	Eua.	M.	F.F.
367.	Euproctis chrysorrhoea (Linné, 1758)	25.06- -08.08	500 - - 700	B.S.T.R.	1.2.3. 4.6.	Eua.	M.	R.F.
368.	Eup. similis (Fuessly, 1775)	05-28 07	500 - - 700	B.T.VI.	1.2.6.	Eua.	Mx.	R.
369.	Leucoma salicis (Linné, 1758)	12.06- -02.08	600 - - 800	S.B.Z.T. Te.	1.2.3 4.6.	Eua.	Mh.	R.F.
370.	Arctonis i - nigrum (O.F.M., 1764)	20.06- -22.07	500 - - 750	B.S.VI.R.	1.2.3. 4.6.	Eua.	M.	R.
371.	Pentophera morio (Linné, 1758)	20.05- -20.07	500 - - 2200	B.Co.VI.Bv. S.R.Mt.B.	8.9.11. 12.	Eua.	M.	R.F. L.
372.	Lymantria monacha (Linné, 1758)	20.06- -23.08	600 - - 1200	B.S.Z.T.Te. Mt.P.m.	4.5.6.	Eua.	M.	R.F.
373.	Lymantria dispar (Linné, 1758)	05.07- -11.08	500 - - 600	B.R.Co.	1.2.6.	Hol.	M.	R.F. L.
	ACTIIDAE							
374.	Thaumatha senex karwajszky (Diósz., 1922)	02.07- -01.08	500 - - 600	R.VI.Bo.	2.	E.	H.	R.
375.	Setina irrorella (Linné, 1758)	25.06- -11.08	900 - - 1700	Mt.P.m. Bran Mt.Bucegi	9.11. 12.	Eua.	Mt.	R. L.
376.	Miltochrista miniata (Forster, 1771)	22.06- -17.08	500 - - 700	S.T.Te. VI.	1.2.3. 6.	Eua.	M.	R.F.
377.	Atolmis rubricollis (Linné, 1758)	23.06- -30.07	500 - - 1000	B.S.VI.R. T. Mt.P.m.	3.4.6. 9.	Eua.	M.	F.
378.	Pelosia obtusa (Herrich - Schäffer)	24.07 1992	599 - - 600	Racoş	2.6.	Eua.	H.	F.R.

379.	Eilema Sororculum (Hufn., 1766)	25.04--16.07	500 - - 800	B.Co.Vl.T. S.Z.R.	1.2.3. 4. 5.6.	Eua.	Mh.	F.
380.	E. paliatellum (Scopoli, 1763)	13.07--14.09	500 - - 800	S.Z.R.Vl.	1.3.6. 8.	P.m.	Mx.	R.F.
381.	E. griseolum (Hübner, 1803)	09 - 13 07	600 - - 700	S.Z.	1.2.4. 6.	Eua.	Mh.	R.
382.	E. complanum (Linné, 1758)	9.07.--11.08.	500--1400	B.S.Z. Mt.C. (Mt.Roşu)	1.3.4. 6.9.	Eua.	Mt.	R.F.
383.	E. lurideorum (Zincken,1817)	8.06.--16.07.	500--700	S.B.T.Vl.Bo. Mt. Perşani	1.4.6. 8.9.	Eua.	Mt.	R.F.
384.	E. deplanum (Esper,1787)	9.07.--3.08.	500--700	S.Z.T.Pr.Vl.	1.4.5. 6.9.	Eua.	M.	F.
385.	Lithosia quadra (Linné, 1758)	09.07--17.08	500 - - 800	B.S.T.Z.Te.	3.4.5. 6.10.	Eua.	M.	R.F.
386.	Coscinia cribraria pannonica (Daniel, 1955)	18.07 95 1o	800	Te. Valea Teliului	5.6.9.	Eua.	Xt.	F.R. L.
387.	Parasemia plantaginus carpathica (Daniel, 1939)	26.06--06.08	1000 - - 2200	B (Poiana) Mt.B. Mt. Pm. Mt.F.	9.10. 12.14.	Eua.	Mh.	R.F. L.
388.	Hyphoraia aulica (Linné, 1758)	06.71 1 ♂	600 - - 700	Sâcele	8.9.	Eua.	Mt.	F.R.
389.	Pericallia matronula (Linné, 1758)	1975 8.07. 1980	500 - - 700	Sâcele Vl. (M.B.)	2.9.10.	Eua.	Mh.	F.R.
390.	Arctia caja (Linné, 1758)	25.07--24.08	500 - - 800	B.S.Vl.Te.	6.9.10.	Eua.	M.	R.
391.	Grammia quenselii (Paykull, 1781)	24.06--03.08	1900 - - 2400	Mt. Bucegi Babele, Caraiman	7.11. 12.15.	E. alp.	Mx.	F.R. L.
392.	Diacrisia sannio (Linné, 1758)	04.06--23.08	500 - - 700	B.S.Z.R.Te.	6.8.9.	Eua.	M.	R.F.
393.	Hyphantria cunea (Drury, 1763)	23.06-1994	600 - - 700	Sâcele	1.2.6.	E. NA.	M.	F.R:
394.	Spiliosoma lubricipeda (Linné, 1758)	01.06--14.08	500 - - 900	B.S.T.R.Z. Mt.P.m.	1.3.4. 6.8.9.	Eua.	M.	F.
395.	Sp. luteum (Hufnagel, 1766)	15.05--19.07	600 - - 1000	B.S.Z.T. Mt.P.m.	1.3.4. 5. 6.9.10.	Eua.	M.	F.
396.	Spilosoma urticae (Esper, 1789)	14.05--09.07	600 - - 800	S.T.	2.6.9.	Eua.	Mh.	R.
397.	Diaphora mendica (Clerck, 1759)	02.05 92	500 - - 600	Racoş	2.6.8. 9.	Eua .	Mh.	R. L.
398.	Phragmatobia fuliginosa (Linné, 1758)	17.05--09.09	500 - - 900	B.Pr.S.T. Te.Z.	1.2.6. 8.9.10.	Eua.	M.	F.F.
399.	Ph. caesarea (Goeze, 1781)	08.05--2.07	600--700	B.S.	6.8.9.	Eua.	Mt.	F.R.
400.	Callimorpha quadripunctaria (Poda,1761)	7.07--9.08.	500--600	B.Bo.R.	1.6.8.	Eua.	M.	R.
401.	Callimorpha dominula (Linné, 1758)	13.07--17.08	600--1200	B.S.Z.Rã. Mt.P.m.	2.3.4. 9.10.	E.	Mh.	R.

	CTENUCHIDAE							
402.	Dysauxes ancilla (Linné, 1767)	30.06--01.08	500--600	R.Vl.	6.8.	P.m.	Xt.	R.
	NOLIDAE							
403.	Meganola albula (D.& S.,1775)	09.07--07.08	500--1300	S.T.R. Mt.C. (Mt.Roşu)	2.9.10.	Eua.	Mh.	R.F.
404.	Nola cuculatella (Linné, 1758)	23.06--03.07	500--700	S.T.	2.3.9. 10.	E.	H.	R.
405.	Nola aerugula (Hübner,1793)	12-24 07.	500--600	R.	1.2.6. 9.	Eua.	Mht.	R.
406.	Nola confusalis (H:S,1847)	26.04--12.06	500--600	R.T.	1.3.6. 9.	Eua.	M.	R.
	Geometriade (2.)							
407.	Fagivorina arenaria (Hufnagel,1767)	20-24. 07.93	1300	Mt.C(Mt.Roşu)	3.4.6.	Eua.	Mt.	R.L.
	NOCTUIDAE							
408.	Idia calvaria (Den.&.Schiff.,1775)	16.07.--9.09.	600--1400	Z.(Purcăreni) Mt.C.(Mt.Roşu)	2.8.10.	P.m.	Mx.	R.
409.	Trisateles emortualis (D.&.S.,1775)	4.06.--19.07.	500--1300	S.T.Z.R. Mt.C.(Mt.Roşu)	1.2.3. 4.5.6.	Eua.	Mh.	F.
410.	Paracolax tristalis (Fabricius,1794)	24.07. 1992	500--600	R.	3.8.9.	Eua.	Mth.	F.R.
411.	Marochiolo cribrumalis(Hübner,1793)	13.07.--18.06.	600--700	S.T.	2.3.6. 9.	Eua.	Mh.	R.
412.	Herminia tarsipennalis Treitschke, 1835	5.06.--16.08.	500--700	S.T.	2.3.9.	Eua.	Mh.	R.F.
413.	H. tarsicrinalis (Knoch, 1782)	14.06.--23.07.	500--700	S.R.B.Vl.	2.3.6.	Eua.	Mh.	R.F.
414.	H. tenuialis (Rebel, 1899)	17.06.--4.08.	500--700	S.T.R.	2.8.	P.m.	Mt.	R.
415.	Polypogon tentacularia (Linné,1758)	17.06.--27.07.	500--700	T.B.Vl.	2.3.4. 6.9.	Eua.	M.	R.F.
416.	P. strigilata (Linné,1758)	19.06.--4.07.	500--600	R.Vl.	1.3.9.	Eua.	M.	R.F.
417.	Herminia grisealis (D.&.S.,1775)	6.06.--12.07.	600--750	S.T.	3.4.6. 9.	Eua.	Mh.	R.
418.	H. Zelleralis (Wocke,1850)	24.07. 1992	500--600	R.	2.8.	P.m.	Mt.	F.R.
419.	Rivula sericealis (Scopoli,1763)	20.05.--24.09.	500--1300	S.Z.R.T.Te. Mt.C.(Mt.Roşu)	1.2.3. 4. 6.8.9.	Eua.	Mh.	F.
420.	Parascotia fuliginaria (Linné,1761)	5.07.--12.09.	500--700	B.S.Z.T.	1.2.3 .6.	P.m.	Mh.	F.
421.	Colobochyla salicalis (D.&.S.,1775)	22.05.--3.08.	500--1300	S.Z.T.R. Mt.C.(Mt.Roşu)	1.8.9.	Eua.	Mh.	R.F.

422.	Hypena proboscidalis (Linné,1758)	1.06.--19.08.	500--2100	S.T.R.Mt.C. Mt.B.Mt.F	1.2.3. 4.5.6. 9.	Eua.	M.	R.F.
423.	H. rostralis (Linné,1758)	9.04.--1.11	500--1300	S.T.B.R.Z. Mt.C.(Mt.Roşu)	1.2.3. 4.6.9. 12.14.	Eua.	Mht.	R.
424.	H. obesalis (Treitschke,1829)	25.07.--6.08.	1500--2200	Mt.Bucegi Mt.Făgăraş	5.9.10. 14.	Eua.	Mh.	R.L.
425.	Bomolocha crassalis (Fabricius,1787)	21-24. 07.94	1200	Mt.Făgăraş (Bâlea)	9.14.	Eua.	M.	R. L.
426.	Phitometra viridaria (Clerck,1759)	2.05.--13.08.	600--900	R.S. Mt.P.m.	1.2.8. 9.	Eua.	M.	R.
427.	Scoliopteryx libatrix (Linné,1758)	2.02.--24.12.	500--2200	B.S.Z.R. Mt.C.-Mt.F.	1.2.3. 4.6.10. 14	Hol.	Mh.	R.
428.	Catocala sponsa (Linné,1767)	12.06.--28.08.	600--1600	B.S. Mt.Făgăraş	1.6.	P.m.	M.	F.R.
429.	Cat. fraxini (Linné,1758)	8.08.--2.10.	600--800	S.T.B. Mainaş Băi	1.2.3. 4.	Eua.	M.	R.
430.	Cat. nupta (Linné,1767)	23.08.--2.11.	500--700	B.S.R.T.Z. Te.Vl.Co.	1.2.3. 4.6.	Eua.	Mh.	R.F.
431.	Catocala elocata (Esper, 1787)	10.08--21.10.	500--700	B.S.R.T.	1.2.3. 4.6.	P.m.	Mth.	R.F.
432.	Cat. promissa (Den. & Schiff.,1775)	6.07.--9.08.	600--1300	S.T. Mt.C.(Mt.Roşu)	1.4.	Eua.	M.	F.R.
433.	Cat. electa (Vieweg,1791)	21.07.--4.08.	500--600	R.Vl.	1.3.6.	P.m.	Mt.	F.R. L.
434.	Ephesia fulminea (Scopoli,1763)	23.06.--1.06.	600--800	B.S.Z.Te.	1.3.4. 8.	Eua.	M.	F.
435.	Minucia lunaris (Den. & Schiff.,1775)	10-28. 05.	500--600	Braşov (N.D.)	2.8.	P.m.	Mxt.	F.R.
436.	Lygephila viciae (Hübner,1822)	18.05.--25.06.	500--700	S.T.R.Te.	2.3.8.	Eua.	Mt.	R.F.
437.	Lyg. craccae (Den. & Schiff.,1775)	25.05.--18.08.	600--700	S.B.R.	1.3.4. 6.	Eua.	Mt.	R.
438.	Catephia alchymista (Den. & Schiff.,1775)	23.06. 1992	650	Sâcele	1.8.	P.m.	Mxt.	F.R.
439.	Aedia funesta (Esper,1766)	4.06.--12.07.	500--600	B.R.T.	1.8.9.	P.m.	Mht.	R.F. L.
440.	Tyta luctuosa (Den. & Schiff.,1775)	24.06.--9.09.	500--700	S.R.T.Vl.	1.8.	Eua.	Xt.	R.F. L.
441.	Callistege mi (Clerck,1759)	13.05.--22.07.	500--2200	R.S.Bo. Mt.B.(Babele)	8.9.11.	Eua.	M.	R.F.
442.	Call. glyphica (Linné,1758)	23.05.--13.08.	500--2100	S.R.T.Te.Z.B.Tr. Mt.B.	8.9.11.	Eua.	Mt.	F.F.
443.	Laspeyria flexula (D.& S.,1775)	23.06.--3.08.	500--900	S.T.Z.Vl.	1.2.5. 9.	Eua.	M.	R.F.
444.	Nycteola revayana (Scopoli,1772)	29.04.--28.09.	500--1300	S.R. Mt.C.(Mt.Roşu)	2.3.	Eua.	Mx.	R.

445.	Nyct. degenerana (Hübner,1799)	1.05-1993	500--600	Racoş	1.3.	Eua.	M.	R.
446.	Dufayella asiatica (Krul.,1904)	27.04.--7.08.	500--700	S.T.R.	1.3.	Eua.	M.	R.
447.	Earias chlorana (Linné,1761)	21.05.--7.06.	600--700	S.T.	1.2.3. 6.	P.m.	Mh.	F.R.
448.	Bena prasinana (Linné,1758)	9.07.--4.08.	600--1300	S.T.B.Te. Mt.C.(Mt.Roşu)	2.3.4.6.	P.m.	Mt.	R.F.
449.	Pseudoips fagana (Fabricius,1781)	14.06.--19.07.	500--700	B.S.R.Vl.	3.4.6.	Eua.	Mt.	R.
450.	Panthea coenobita (Esper,1787)	16.06.--24.07.	600--1700	S.Z.T.Te.Vl. Mt.C.(Mt.Roşu)	4.5.6.	Eua.	Mt.	R.
451.	Calocasia coryli (Linné,1758)	2.05.--19.07.	500--800	B.T.S.Vl. R.Z.Te.	1.2.3. 4.6.	Eua.	M.	F.F.
452.	Moma alpium (Osbeck,1778)	22.06.--9.07.	500--800	R.Z.Vl.	1.3.4.	Eua.	Mt.	R.F. L.
453.	Acronicta aceris (Linné,1758)	12.06.--7.07.	500--700	S.T.Pr.Vl.	1.3.4. 6.	P.m.	Mt.	R.F.
454.	Acr. leporina (Linné,1758)	5.06--20.07.	500--700	B.S.R.Vl.	1.2.3. 4.6.	Eua.	M.	R.
455.	Triaena alni (Linné,1758)	4.06.--20.07.	500--1300	B.S.R.Vl. Mt.C.(Mt.Roşu)	2.3.4. 6.	Eua.	Mt.	R.F.
456.	Tr. tridens (Den. & Schiff.,1775)	5.06--5.08	500--700	S.T.R.	1.3.6.	Eua.	M.	R.F.
457.	Tr.psi (Linné,1758)	22.07.--1.08.	500--700	B.S.R.Pr.	1.3.4. 6.	Eua.	M.	R.F.
458.	Subacronicta megacephala (D.& S.,1775)	9.05.--17.07.	500--1300	B.S.T.R.Vl. Mt.C.(Mt.Roşu)	1.3.4.	Eua.	Mt.	R.F.
459.	Hyboma strigosa (D.& S.,1775)	24.05--12.07.	600--700	B.S.T.Pr.	2.3.4.	Eua.	Mht.	R.F.
460.	Viminia auricoma (D.& S.,1775)	22.06. 1991	600--700	Racoş	1.6.8.	Eua.	Mx.	R.
461.	Vim. euphorbiae (Den. & Schiff.,1775)	24.07. 1992	500--600	Racoş	1.8.	Eua.	Mxt.	R. L.
462.	Vim. rumicis (Linné,1758)	17.05.--5.07.	500--700	B.R.S.T.Pr.	1.2.3. 4.5.6.	Eua.	Mh.	R.F.
463.	Craniophora ligustri (D.& S.,1775)	15.06.--27.08.	500--700	B.T.Vl.	1.2.3. 4.5.6.	Eua.	M.	R.
464.	Symira nervosa (D.& S.,1775)	6.08. 1970	600--700	B (Lempeş) Vl. (N.D.)	8.9.	P.m.	Xt.	F.R.
465.	Sym. albovenosa (Goeze,1781)	7.05.--24.07.	500--600	R.Vl.	2.6.	Eua.	H.	F.R.
466.	Cryphia fraudatricula (Hb.,1803)	10.07. 1992	650	Sâcele	1.6.9.	E.	Mx.	R.
467.	Euthales algae (Fabricius,1775)	20.07.--21.08.	600--2100	S.T. Mt.F.(Bâlea)	1.8.9.	P.m.	Mx.	R.
468.	Bryoleuca erepticula (Tr.,1825)	30.07. 1993	650	Sâcele	3.4.	P.m.	Mx.	R.
469.	Br. raptricula (Den. & Schiff.,1775)	28.06.--14.08.	600--700	B.S.T.	8.9.	Eua.	Xt.	R.F.

70.	Emmelia trabealis (Scopoli,1763)	20.07.-12.08.	500-650	B.R.Ho.	1.8.9.	Eua.	Mxt.	R.
71.	Acontia lucida (Hufnagel,1766)	22.06.-16.08.	500-600	R.Ho.	1.8.	Eua.	Xt.	R.
72.	Protodeltote pygarga (Hufn,1766)	5.06.-26.08.	500-700	S.T.R.	1.2.3. 4.5.6.	Eua.	Mh.	R.
73.	Deltote deceptoria (Scopoli,1763)	4-22. 06.	500-600	Racoş	1.6.	P.m.	Mx.	R.F. L.
74.	Delt. uncula (Clerck,1759)	7.05.-22.06.	500-650	R.VI.	2.3.6.	Eua.	H.	R.
75.	Pseudeustrotia candidula (D.& S.,1775)	2.06.-5.08.	500-1300	S.T.Z.VI. Mt.C.(Mt.Roşu)	1.2.3. 4.6.9.	Eua.	Mht.	R.F.
76.	Euchalcia modestroides Poble,1989	8.06.-12.08.	500-1300	B.Z.VI.S. Mt.C.(Mt.Roşu)	3.5.9.	Eua.	Mh.	R.
77.	E. variabilis (Piller,1783)	21.06-1.08.	600-900	S.Z.	2.3.4. 6.9.10.	Eua.	Mh.	R.
78.	Polychrysia moneta (Fabricius,1787)	19.07.-10.08.	700-800	Z. Valea Zizin	2.3.9. 10.	Hol.	Mh.	F.R.
79.	Lamprotes c-aureum (Knoch,1781)	30.06. 1972	500-600	VI.(N.D.)	2.9.	Eua.	Mh.	F.R.
80.	Diachrysia chrysitis (Linné,1758)	4.06.-24.09.	500-2100	B.S.Z.R.T.Te. VI.Mt.C.Mt.B.	1.2.3. 4.5.6.8. 9.11	Eua.	M.	F.F.
81.	D. tutti (Kostrowicki,1961)	13.08.-21.09.	500-700	S.Z.T.	2.3.4 .6.	Eua.	Mht.	F.
82.	D.chryson (Esper,1789)	25.07.-24.08.	600-1300	S.T.Z. Mt.F.Bălea	3.4.5. 6.10.	Eua.	Mh.	R.
83.	Macdounnoughia confusa (Stephens,1850)	29.04.-10.10.	500-1500	B.Z.S.T.Te. Mt.C.(Mt.Roşu)	1.3.4. 5.6.8. 9.10	Eua.	Mt.	F.F.
84.	Plusia festucae (Linné,1758)	12.07.-10.08.	600-1300	B.Z. Mt.C.(Mt.Roşu)	2.9.10.	Eua.	Mh.	F.R.
85.	Autographa gamma (Linné,1758)	14.05.-21.10.	500-2500	B.S.T.Te.Z. Mt.C.Mt.B.Mt.F.	1.2.3. 4.5.6. 7.8.9. 10.11.1 2.13. 14.15. 16.	Cos.	U.	F.F.
86.	A. pulchrina (Haworth,1809)	4.06.-11.08.	500-2200	B.S.T.Z.R.VI. Mt.C.Mt.B.Mt.F.	2.3.4. 5.6.7. 9.10. 14	Eua.	Mh.	F. L.
87.	Autographa jota (Linné,1758)	15.06-17.09.	600-700	B.S.T.	2.3.4. 5.6.	Eua.	Mh.	F.R.
88.	A.bractea (Den. & Schiff.,1775)	24.07.-9.08.	600-1800	S.Z.T. Mt.C.-Mt.F.	2.3.4. 5.9.10.	Eua.	Mh.	R.
89.	Palaeographa interrogationis (Linné,1758)	19-24 07.	700-1800	Z. Mt.F.(Bălea)	2.4.5. 9.10.	Hol.	Mh.	F. L.

490.	Abrostola triplasia (Linné,1758)	17.05.-20.07.	500-700	S.T.VI.	1.2.3. 4.6.9.	Eua.	M.	F.
491.	Abr. asclepiades (Den. & Schiff.,1775)	25.05.-23.07.	600-1300	S.T. Mt.C. (Mt.Roşu)	1.3.4. 6.8.	P.m.	Mxt.	F.
492.	Abr. trigemina (Werneburg,1864)	14.05-17.08.	600-800	B.S.T.Z.	1.3.4. 6.7.8.9	Eua.	M.	R.F.
493.	Cucullia absynthii (Linné,1761)	12.07.-16.08.	500-600	Racoş	8.	Eua.	X.	F.R.
494.	C.fraudatrix Eversmann,1837	2-21 07.	650	Săcele	6.9.	Eua.	Mx.	F.R.
495.	C.artemisiae (Hufnagel,1766)	12.07.-11.08.	500-700	R.S.	1.8.9.	Eua.	X.	R.
496.	C.lactucae (Den. & Schiff.,1775)	31.05.-5.07.	500-700	R.B.S.Te.	8.9.	Eua.	M.	R.
497.	C.lucifuga (Den. & Schiff.,1775)	7.06.-25.07.	600-1300	VI. (N.D.) Mt.C.(Mt.Roşu)	2.4.8. 9.	Eua.	M.	R.
498.	C. umbratica (Linné,1758)	21.05.-18.09.	500-1400	B.T.S.R.Te.Z. Mt.C.-Mt.F.	1.2.3. 4.6.8.9.	Eua.	M.	F.F.
499.	C.campanulae Freyer,1831	21.06. 1992	500-600	Racoş	8.	P.m.	Xt.	R. L.
500.	C.chamomillae (Den. & Schiff.,1775)	29.04.-25.08.	500-700	B.S.R.T.	6.8.9.	Eua.	Mt.	R.F.
501.	C.tanaceti (Den. & Schiff.,1775)	23.08. 1968	650	S.(N.D.)	6.9.	Eua.	M.	R.
502.	Shargacucullia scrophulariae (D. & S.,1775)	2-16 06.	500-700	R.T.S.	6.8.9.	Eua.	Mxt.	R.
503.	Sh. thapsiphaga Treitschke,1826	25.02. 71. (ex.l)	500-600	B.(J.Z.)	8.	P.m.	Mxt.	R.
504.	Sh.lychnitis Rambur, 1833	30.05.-14.06.	500-700	R.T.	8.9.	Eua.	Mx.	R.
505.	Sh. verbasci (Linné,1758)	30.05.-12.06.	500-700	R.T.	2.3.8. 9.	Eua.	M.	R.
506.	Sh. prenanthis Boisduval, 1850	22.05.-11.06.	500-700	B.T.S.	2.8.9.	P.m.	M.	R.
507.	Calophasia lunula (Hufnagel,1766)	22.06.-12.07.	500-600	R.	1.2.8.	Hol.	Mt.	R. L.
508.	Callierges ramosa (Esper,1786)	23.06.-1.08.	600-1300	S.Z.T. Mt.C.(Mt.Roşu)	2.3.4. 5.6.9.	Eua.	Mh.	R.
509.	Amphipyra pyramidea (Linné,1758)	4.07.-26.09.	500-2200	S.T.Z.R. Mt.C.-Mt.F.	1.2.3. 4.6.9. 10.	Eua.	Mh.	R.F.
510.	A. berbera swenssoni Fletcher,1968	25.07.-27.08.	600-2000	B.S.T. Mt.B.Mt.F.	1.3.4. 5. 6.9.10. 14.	P.m.	Mt.	R.F.
511.	A.perflua (Fabricius,1787)	10-25 08.	600-900	S.Z.T.Te.	3.4.5. 6.10.	Eua.	Mh.	R.F.
512.	A.livida (Den. & Schiff.,1775)	17.08.-15.10.	500-700	R.S.	1.2.6.	P.m.	Mh.	R.

513.	A.tragopoginis (Clerck,1759)	16.07.-10.10.	500-2100	B.T.S.R.Z. Mt.B.Mt.F.	1.2.3. 4.6.	Hol.	M.	R.F.
514.	Heliothis viriplaca (Hufn.,1766)	19.06.-20.09.	600-2000	B.S.T.Mt.B. Mt.C.(Mt.Roşu)	1.8.9. 11.	Eua.	Xt.	R.F.
515.	Heliothis maritima bulgarica Draudt, 1938	8.07.-20.09.	600-2000	S.T. Mt.B.Mt.C	1.8.9. 11.	Eua.	Xt.	R.
516.	H. ononis (Den.&Schiff.,1775)	5-24. 06.	500-700	B.S.T.	1.3.4. 9.11.	Hol.	X.	R.
517.	H. peltigera (Den.&Schiff.,1775)	6.06.-12.08.	600-2100	B.S.T.	1.8.9. 11.	Str.	Xt.	R.F.
518.	H. nubigera Herrich-Schaffer,1851	3.06. 1990	650-700	Săcele. 10. 3.06.1990	9. ?	Str.	X.	F.R.
519.	Helicoverpa armigera (Hübner,1808)	1.07.-8.10.	600-700	B.S.	1.6.8. 9.	Str.	Xt.	R.
520.	Protoschinia Scutosa (D.&S.,1775)	17.07.-24.09.	500-2000	S.T.R.Z. Mt.B.Mt.C	8.9.11.	Hol.	X.	R.F.
521.	Pyrrhia umbra (Hufnagel, 1766)	4.06.-19.07	600-700	B.S.Z.T.	2.3.4. 5.9.10.	Hol.	Mth.	R.F.
522. *	Periphanes delphinii (Linee,1758) ?	17-23. 07.93.	1300	Mt.C.(Mt.Rosu) (M.Goia)	8.9.	P.m.	Mxt.	F.R. ?.
523.	Elaphia Venustula (Hübner,1790)	22.06-7.08.	500-1000	S.T.R.	1.2.8. 9.	Eua.	Mh.	R.
524.	Panemeria tenebrata (Scopoli,1763)	10-27 06.	600-1600	S.VI. Mt.P.m.	2.8.9.	Eua	Mh.	R.
525.	Caradrina morpheus (Hufnagel,1766)	17.07.-1.08.	600-1300	S.T.	2.3.4. 6. 9.10.	Eua.	Mh.	R.F.
526.	Paradrina clavipalpis (Scopoli,1763)	27.05.-20.10.	600-700	S.T.Te.Z	2.3.4. 5. 6.7.9.	Eua.	U.	F.F.
527.	Hoplodrina octogenaria (Goeze,1781)	15.07.-16.08.	600-700	S.T.	3.4.5 6.9.	Eua	M.	R.F.
528.	H. blanda (Den.& Schiff.,1775)	10.07.-7.08.	500-700	S.R.Z.	1.3.4. 5.6.9.	Eua.	M.	R.F.
529.	H. superstes (Ochsenheimer,1816)	1.10. 1990	650	S.	4.5.	P.m.	Mx.	R.
530.	H. respersa (Den.& Schiff.,1775)	21.07.-10.08.	700-1300	T. Mt.C.(Mt.Roşu)	3.4.9.	P.m.	Mxt.	R.F.
531.	H. ambigua (Den.& Schiff.,1775)	20.06-14.10.	500-1300	B.S.T.Z.R.Te. Mt.C.(Mt.Roşu)	2.3.4. 6.8.9.	P.m.	Mxt.	R.F.
532.	Atypa pulmonaris (Esper,1790)	5-24. 07.	600-1200	B. Mt.F. (Bălea)	2.6.8. 9.10.	P.m.	Mth.	R. L.
533.	Spodoptera exigua (Hübner,1808)	17.09. 1992	650	Săcele	9.? Migr	Cos m	U.	F.R.
534.	Athetis gluteosa (Treitschke,1835)	22.06. 1992	500-600	R.	1.8.	Eua.	Mh.	R.F. L.
535.	Dypterygia scabriuscula (Linné,1758)	24.05-4.08.	500-600	B.R.	1.2.3. 4.6.	Eua.	Mh.	R.
536.	Rusina ferruginea (Esper,1785)	5.06.-24.07.	600-1300	B.S.Z.T. Mt.C.(Mt.Roşu)	1.2.3. 5.8.9.	Eua.	M.	R.

537. *	Mormo maura (Linné,1758)	?	600	Braşov (Z.I.)	1.3.	P.m.	Mxt.	F.R.
538.	Polyphaenis sericata (Esper,1787)	7.08. 1994	500-600	Racoş	1.6.	P.m.	Xt.	F.R. L.
539.	Talpophila matura (Hufnagel,1766)	29.07-17.08.	500-750	B.T.S.	1.3.4. 6.	P.m.	M.	R.F.
540.	Trachea atriplicis (Linné,1758)	7.06-14.07.	500-750	B.S.Z.Te. R.T.	1.2.3. 4. 6.9.10.	Eua.	Mh.	R.F.
541.	Euplexia lucipara (Linné,1758)	14.05-29.07.	600-1300	S.Z.T.Te Mt.C. Mt.F.	3.4.8. 9.	Eua.	M.	F.
542.	Phlogophora meticulosa (Linné,1758)	17.05-28.10.	600-1800	S.Z.B. Mt.F.	3.4.5. 6.8.9.	P.m.	M.	F.
543.	Phlogophora scita (Hübner,1790)	9-25. 07.	650-1600	Z.T. Mt.C. Mt.F.	5.6.9. 10.	P.m.	Mh.	R. L.
544.	Hyppa rectilinea (Esper,1788)	17-25 07.	1300-1700	Mt.Ciucaş Mt.Roşu	4.5.6. 9.10.	Eua.	Mh.	R. L.
545.	Actinotia polyodon (Clerck,1759)	26.06.-19.07.	500-700	B.T.R	1.3.4. 6.8.9.	Eua.	M.	R.F.
546.	Ipimorpha retusa (Linné,1761)	13-24 07.	500-700	S.Z.R	1.2.3. 4. 9.10.	Eua.	Mh.	R.
547.	Ip. subtusa (Den.&Schiff.,1775)	26.06-13.07.	500-700	S.T.	2.3.4. 9. 10.	Eua.	Mh.	R.
548.	Enargia paleacea (Esper,1788)	15.08-26.09.	600-800	B.S.T.	4.5.6. 10.	Eua.	Mh.	R.
549. *	Parastichtis suspecta (Hübner,1817)	1898	600-800	Zărneşti (CZEKELIUS)	?	Eua.	M.	?
550.	Par. ypsilon (Den.&Schiff,1775)	27.06-10.08	600-800	B.T.S.	2.4.5. 6.9.10.	Eua.	Mh.	R.
551.	Mesogona oxalina (Hübner,1803)	17.09-7.10.	600-700	Zizin	2.4.6. 9. 10.	Eua.	M.	R.F. L.
552.	Cosmia diffinis (Linné,1767)	4-22 07.	600-1300	S.T. Mt.C (Mt.Roşu)	3.4.6. 9.	P.m.	Mx.	R.
553.	Cosmia affinis (Linné,1767)	19-25 07.	1200-1300	Mt.C (Mt.Roşu)	3.4.6. 9.	Eua.	M.	R.
554.	Cosmia pyralina (Den.&Schiff.,1775)	18.07. 1991	650	Săcele	3.4.6. 9.	Eua.	M.	R.
555.	Cosmia trapezina (Linné,1758)	18.07-29.09.	500-1300	B.S.T.Z.R.VI. Mt.C. Mt.F.	3.5.6. 9	P.m.	U.	R.F.
556.	Xantia togata (Esper,1788)	23.07-22.09	600-2200	B.Z. Mt.Făgăraş	1.3.4. 6.	Hol.	M.	R.
557.	Cirrhia aurago (D.&S.,1775)	7.09-30.10.	500-700	B.Z.T.S.VI.	1.3.4. 6.	Eua.	M.	R.F.
558.	C. sulphurago (Den.&Schiff.,1775)	24.09. 1991	500-600	R.	1.2.6.	Eua.	Mh.	R.
559.	C. icteritia (Hufnagel,1766)	23.09-4.10	500-700	B.S.Z.R. Purcăreni	1.3.4. 6.	Eua.	M.	R.F.

560.	C.gilvago (Den.&Schiff.,1775)	1-13 10.	600--700	B.S.T.	3.4.6.	Eua.	M.	R.F.
561.	C. ocellaris (Borkhausen,1792)	25.09--1.10	600--700	S.Z.	3.4.6.	Eua.	M.	R.F.
562.	Tiliacea citrago (Linné,1758)	4-16 10.	500--600	B.R.	1.3.4. 6.	P.m.	Mt.	R.
563.	Agrochola circellaris (Hufn.,1766)	28.09. -30.10.	500--2000	B.S.Z.T.Te. R.Vl. Mt.Bucegi	1.3.4.9 10.11.	Eua.	M.	F.F.
564.	Agr. lota (Clerck,1759)	2.10--22.11	500--700	S.T.Vl.	2.3.4. 6.9.	Eua.	Mh.	R.F.
565.	Agr. macilenta (Hübner,1809)	24-30 10.	600--700	B.S.	3.4.5. 6.9.	P.m.	M.	R.F.
566.	Agr. nitida (Den.&Schiff.,1775)	10.09--24.10.	600--700	S.T.	3.4.5. 6.9.	P.m.	M.	R.F.
567.	Agr. helvola (Linné,1758)	28.09--30.10.	500--700	R.T.	1.3.4. 6.8.9.	P.m.	Mx.	R.F.
568.	Agr. humilis (Den.&Schiff.,1775)	6-24 10.	500--700	R.T.	1.3.4. 6.	P.m.	Mt.	R.F.
569.	Agr. litura (Linné,1758)	29.09--30.10	500--700	B.S.Z.R.T.	1.2.3. 4.6.9.	P.m.	Mh.	R.F.
570.	Eupsilia transversa (Hufn.,1766)	29.09--28.03	500--800	S.T.Z.R.	1.2.3. 4.5.6. 9.	Eua.	M.	F.F.
571.	Conistra vaccinii (Linné,1761)	23.10--26.04	500--800	B.R.T.Te.	1.3.4. 5.6.	Eua.	M.	R.F.
572.	Con. ligula (Esper,1791)	7-30 10.	600--700	S.T.Te.	1.2.3. 4.6.	Eua.	Mt.	R.F.
573.	Con. rubiginosa (Scopoli,1763)	4-13 04.	500--600	B.R.	1.6.8. 9	P.m.	Xt.	R.
574.	Dasycampa rubiginea (D.&S.,1775)	26.04 1992	500--600	R.	1.6.8.	P.m.	M.	R. L.
575.	D. erythrocephala (Den.&Schiff.,1775)	2-29 04.	600--700	S.T.	2.3.4. 6.	P.m.	M.	R.
576. *	Episema glaucina (Esper,1789)	Cze-kelius 1898	600--800	Zărneşti	1.8.	P.m.	Mxt.	F.R. ?
577.	Brachionycha nubeculosa (Esp.,1785)	16.03--4.04.	600--700	S.B.T. Dârste	3.4.6.	Eua.	M.	R.
578.	Br. sphinx (Hufnagel,1766)	17-30 10.	600--800	B.S.Z.	3.4.6.	Eua.	M.	R.
579.	Brachylomia viminalis (Fabricius,1776)	9.07--4.08.	600--1400	B.T.Z. Mt.F. (Bâlea)	3.4.9. 10.	Eua.	Mh.	R.F.
580.	Aporophyla lutulenta (D.&S.,1775)	21.09--4.10.	600--700	S.Z.	1.2.6. 8.9.	P.m.	Mht.	R.
581.	Lithophane socia (Hufnagel,1766)	20.10--26.04.	500--800	S.Z.T.R.Ra	1.3.4. 6.9.	Hol.	M.	R.F.
582.	L. ornitopus (Hufnagel,1766)	21.09--26.04.	-500 -2000	B.S.Z.T.Te. Vl. Mt.Bucegi	1.3.4. 6.9.10. 11	Eua.	M.	F.

583.	L. furcifera (Hufnigel,1766)	4-6 04.	600--700	B.S.	3.4.6. 9.	Eua.	M.	F.R.
584.	L. consocia (Borkhausen,1792)	23.09--25.04.	600--1000	S.T.B.Vl. Predeal	3.4.6.	Eua.	M.	F.R.
585.	Xylena vetusta (Hübner,1813)	29.09--6.05	600--800	B.S.Z.T.	2.4.8. 9.10.	Eua.	Mh.	F.
586.	X. exoleta (Linné,1758)	26.03--6.04.	600--700	B.S.	1.3.4. 8.9.	Eua.	Mt.	F.R.
587.	Ammoconia caecimacula (D.&S.,1775)	25.09--9.11.	500--700	B.S.T.Z.R.	1.3.4. 6.	P.m.	Mx.	R.F.
588.	Allophyes oxyacanthae (Linné,1758)	28.09--30.10.	500--800	B.S.T.Z. R.Vl.Te.	1.3.4. 6.	P.m.	M.	R.F.
589.	Dichonia convergens (D.&S.,1775)	24.09--15.10.	500--600	R.	1.3.6. 8.	P.m.	Mx.	R.
590.	Griphosia aprilina (Linné,1758)	24.09--23.10.	500--600	R.Vl.	1.8.	P.m.	M.	R.
591.	Antitype chi (Linné,1758)	9.09--16.10.	500--800	B.Cş.S.Z.T.	3.4.5. 6.9.10.	Eua.	Mh.	R.
592.	Polymixis polymita (Linné,1761)	3.08--5.09.	500--700	B.S.T.Z.	1.6.8. 9.	P.m.	Xt.	R.
593.	Blepharita satura (D.&S.,1775)	8.06--1.10.	500--1100	B.S.T.Z.Pr.Vl. R.Te. Mt.P.m.	1.3.4. 5.6.8.9	Eua.	M.	R.F.
594.	Mniotype adusta (Esper,1790)	14.05--5.08.	500--2200	B.S.Z.T. Mt.B.-Mt.C.-Mt.F.	1.2.3. 4.5.6.9 10.	Eua.	Mh.	R.F.
595.	Apamea monoglypha (Hufn.,1766)	9.07--7.10.	500--2200	B.S.R.T.Vl. Mt.B.	1-- 16	Eua.	U.	F.F.
596.	Ap. sicula Syriaca Osthelder,1933)	20.10. 1995	2000	Mt.Bucegi Caraiman	14 Mg.	P.m.	M.	R.
597.	Ap. lithoxylaea (Den.&Schiff.,1775)	22.06--16.08.	500--1300	B.S.Z.R.Vl. Mt.C. (Mt.Roşu)	1.2.3. 4.5.6.8 9.	Eua.	Mx.	R.
598.	Ap. crenata (Hufnagel,1766)	14.05--22.04.	500--1700	S.T.R.Z.Te.Vl. Mt.F. (Bâlea)	1.3.4. 5.6.9.	Eua.	M.	R.F.
599.	Apamea characterea (D.&S.,1775)	8-24 07.	700--1300	Timiş Jos Mt.C. (Mt.Roşu)	1.6.8.9	Eua.	M.	R.F.
600.	Ap. lateritia (Hufnagel,1766)	22.06--22.07	650--1600	Zizin. Mt.C. Mt.F.	3.4.5. 6.9.	Hol.	Mx.	R.F.
601.	Ap. furva (Den.&Schiff.,1775)	20-23. 07.93.	1200--1300	Mt.C. (Mt.Roşu)	9.11.	Eua.	Xt.	R. L.
602.	Ap. maillardi (Geyer,1834)	20.07.--6.08.	1300--2400	Mt.B. Mt.C. Mt.F.	5.6.7. 9.12. 13.14.	Eua.	M. Ba.	R.F. L.
603.	Ap. zeta sandorkovacsi (Peregovits & Varga, 1984)	19.07--8.08.	1600--2400	Mt.B. Mt.P.m. Mt.C. Mt.P.C.	6.7.11. 12.16. 14.15.	Hol. alp.	Mxt.	F. L.
	Ap. zeta (Treitschke, 1825)	20-25 07.	1300--2300	Mt.Făgăraş	7.9.11. 12.13. 14.	Hol. alp.	Mxt.	F. L.

604.	Ap.rubrirena (Treitschke, 1825)	17.07.--25.08.	600--2000	S.T.Z. Mt.B. Mt.C. Mt.F.	3.4.6. 7.9.10. 11	Eua.	Mh.	R.F.
605.	Ap. oblonga (Haworth, 1809)	17.07--13.09	600--2000	S.T.Z. Mt.B. Mt.C. Mt.F.	3.4.6. 7.9.10. 11	Eua.	Mg.	R.
606.	Ap. remissa (Hübner, 1809)	24.07--13.08	700--1200	T. Mt.F.	3.4.5 .6.9.10	Eua.	Mh.	R.
607.	Ap. anceps (Den.&Schiff., 1775)	20.06--18.07	600--800	B.S.Z.	1.3.4. 6.9.	Eua.	M.	R.F.
608.	Ap. sordens (Hufnagel, 1766)	15.05--6.07	500--700	S.T.R.Vl.	1.3.4 6.8.9.	Eua.	M.	R.F.
609.	Ap. scolopacina (Esper, 1788)	17-25 07.	700--1300	T. Mt.C (Roşu)	1.2.3. 4.6.9. 10.	Eua.	Mh.	R.
610.	Ap. ophiogramma (Esper, 1794)	6.07--5.08	600--900	Săcele (Babarunca)	2.9.10.	Eua.	Mh.	R.
611.	Oligia strigilis (Linné, 1758)	29.05--10.07	500--700	B.R.S.T. Te. Vl.	1.3.4. 5.6.8. 9.	Eua.	M.	F.F.
612.	Ol.versicolor (Borkhausen, 1792)	15.06--1.08	500--700	S.T.R.	1.3.4. 6.8.9.	Eua.	M.	F.
613.	Ol.latruncula (Den.&Schiff., 1775)	17.06--1.08.	500--800	S.Z.R.T. Te. Vl.	1.2.3 4.6.9.	Eua.	M.	F.
614.	Mesapamea secalis (Linné, 1758)	14.07--23.08.	600--1300	S.Z.T. Mt.C. (Mt.Roşu)	1.3.4. 5.6.8. 9.	Eua.	M.	R.F.
615.	Phothedes captiuncula (Tr.,1825)	24.07--18.08	500--2000	R.S. Mt.P.m. Mt.C.-Mt.B.-Mt.F.	7.9.10. 11. 12.14.	Eua.	M.	F.F. L.
616.	Luperina testacea (D.&S.,1775)	9.07--12.09	600--800	B.S.T.	1.2.3. 6.8.9.	P.m.	M.	R.F.
? *	Luperina pozzi (Curo,1883)	? 1910 Fleck	?	Azuga (Salay,1910)	? ? ?	?	?	?
617.	Rhizedra lutosa (Hübner,1803)	23.09--8.10	600--1000	B.T.S. Predeal	2.10.	Eua.	H.	R.
618.	Hydraecia micacea (Esper,1789)	13-16 08.	500--700	R.Ho.	1.2.6.	Eua.	H.	R.
619.	Hydr. petasitis vindelica (Freyer,1849)	20.08 1973	500--600	Vlădeni (N.D.)	2.3.	Eua.	Mh.	F.R.
620.	Gortyna flavago (D.&S.,1775)	18.08--28.09	500--600	S.R.Ho.Vl.	2.3.4. 6.9.	P.m.	Mh.	R.
621.	Calamia tridens (Hufn.,1766)	12.07--16.08	500--600	B.R.Ho.	1.2.	Eua.	Mh.	R. L.
622.	Nonagria typhae (Thnbg.,1784)	10-27 09.	600--800	Z.R.B.	2.	Eua.	H.	R. L.
623.	Chortodes minima (Haworth,1809)	4.06--25.07	600--1200	S.T.Z.R. Mt.C Mt.F.	1.2.3. 4.6.9.	Eua.	Mh.	F.
624.	Charanyca trigammica (Hufn.,1766)	28.05--26.06	600--800	B.S.R.T.	1.3.4. 6.8.9.	P.m.	M.	F.

625.	Discestra trifolii (Hufnagel,1766)	12.05--10.10.	500--2300	B.S.T.R.Z. Mt.C.,Mt.B.,Mt.F.	1.2.3. 4.5.6 7.9.10. 11.12.	Hol.	M.	F.
626.	Lacanobia W-latinum (Hufn,1766)	5.05--15.07.	500--700	B.S.T.R.	1.3.4. 5.6.8. 9.10.	Eua.	M.	F.
627.	Lacanobia splendens (Hübner,1808)	4.06--15.07.	600--700	Săcele	2.3.4. 6.9.	Eua.	Ht.	R.
628.	L. oleracea (Linné,1758)	16.06--6.08.	600--2000	B.S.T. Mt.B., Mt.C.	1.2.3. 4.6.7. 9.10.	Eua.	Mh.	F.
629.	L. thalassina (Hufnagel,1766)	6.05--16.07.	600--800	B.S.T.	1.2.3.4 5.6.9. 10.	Eua.	Mh.	F.
630.	L. contigua (Den.&Schiff.,1775)	7.05--22.07	500--1300	B.S.R.Z.T. Mt.C. (Mt.Roşu)	1.2.3. 4.5.6.9 10.	Eua.	M.	F.F.
631.	L. suasa (Den.&Schiff.,1775)	25.05--15.09	600--1300	B.S.Z.T.Te. Pr.Vl.Mt.C.	1.2.3. 4.5.6.9 10.	Eua.	Mh.	F.F.
632.	Hada nana (Hufnagel,1766)	6.06--12.08.	600--2300	S.T.Z.Te. Mt.C.,Mt.B.,Mt.F.	3.4.5. 6.7.9. 10. 11.12. 14.16.	Eua.	M.	F.F.
633.	Hecatera dysodea (Den.&Schiff.,1775)	7-23 07.	500--700	S.T.R.	1.2.3. 4.6.9.	Eua.	Mh.	R.F.
634.	H. bicolorata (Hufnagel,1766)	22.06--4.07.	600--800	S.T.	3.4.6. 9.	Eua.	M.	R.
635.	Hadena bicruris (Hufnagel,1766)	12.06. 1992	500--600	Racoş	1.6.8.	Eua.	M.	R.
636.	H. luteago (Den.&Schiff.,1775)	20.06--22.07.	500--700	S.R.Z.	1.3.4. 6.8.9.	P.m.	Mt.	R.F.
637.	H. compta (Den.&Schiff.,1775)	19.07 1993	1200--1300	Mt.Ciucaş (Mt.Roşu)	3.4.5. 6.	Eua.	M.	F.R.
638.	H. confusa (Hufnagel,1766)	12-23 06.	600--700	S.T.	3.4.6. 9.	Eua.	M.	R.
639.	H. albimacula (Borkhausen,1792)	29.06--23.07.	600--1300	Săcele Mt.C. (Mt.Roşu)	3.4.6. 9.	Eua.	Xt.	R.
640.	H. caesia ostrogovichi (Dioszeghy,1934)	17.07--6.08.	1000--2000	Mt.B., Mt.C. Mt.P.m.	5.7.11. 14.	Eua.	Mxt.	R.F. L.
641.	H. rivularis (Fabricius,1775)	4.06--29.07	500--800	S.R.Z.Te.	1.3.4. 6. 8.9.	Eua.	Mxt.	R.F.
642.	Hellophobus reticulata (Goeze,1781)	2-22 06.	500--800	R.Z.	1.3.4. 6.8.9.	Eua.	Mt.	R.F.
643.	Melanchra persicariae (Linné,1761)	24.05--2.08.	-500 -1600	S.Z.T.R. Mt.B., Mt.F.	1.3.4. 5.6.7.8. 9.	Eua.	M.	F.

644.	M. pisi (Linné,1758)	3.06-24.07.	600-2300	S.Z.Vl. Mt.B., Mt.F.	3.4.5. 6.7.9. 10.	Eua.	M.	R.
645.	Mamestra brassicae (Linné,1758)	16.07-29.09.	500-2300	B.S.T.Te.Mt.C. Mt.P.m.,Mt.B.,Mt.F	1.3.4. 5.6.7.8. 9. 10.11. 12.16.	Eua.	M.	F.
646.	Papestra biren (Goeze,1781)	19.06-6.08.	600-800	S.B.Z.Vl.	3.4.5. 6. 9.10.	Hol.	Mh.	R.F.
647.	Polia bombycina (Hufn.,1766)	17.06-23.06.	600-800	B.S.Z.Vl.	3.4.5. 6.8.9.	Eua.	M.	R.
648.	P. hepatica (Clerck,1759)	10.07-8.08.	700-2300	Z.T. Mt.B. Mt.F.	2.3.4. 6.9.10. 12	Eua.	Mh.	R.F.
649.	P. nebulosa (Hufnagel,1766)	8.05-15.08.	500-2100	B.S.T.R.Z.Vl. Mt.B.,Mt.C.,Mt.F.	3.4.6. 7.9.10. 11.12.	Eua.	M.	F.F.
650.	Leucania obsoleta (Hübner,1803)	17.07-8.08.	600-750	S.T.	2.10	Eua.	H.	R.
651.	L. comma (Linné,1761)	19.06-2.08.	600-2100	S.T.Vl. Mt.C.,Mt.F.	2.4.5. 9.10.	Hol.	Mh.	R.F.
652.	Mythimna turca (Linné,1761)	12.05-16.09.	500-700	S.T.R.Vl.	1.2.6. 8.9.	Eua.	Mh.	R.
653.	Mythimna conigera (D.&S.,1775)	13.07-17.08.	600-1600	S.T.Z.Vl. Mt.C., Mt.F.	4.5.6. 9.	Eua.	M.	F.
654.	M. ferrago (Fabricius,1787)	9-16 08.	600-800	S.T.	3.6.9.	Eua.	M.	R.
655.	M. albipuncta (Den.&Schiff.,1775)	4.08-6.10.	500-2000	B.S.R. Mt.C. Mt.B., Mt.F.	1.3.4.5 6.7.8. 9.11.	P.m.	Mt.	R.F.
656.	M. vitellina (Hübner,1808)	17.05-29.09.	500-800	B.S.T.R. Z.Vl.	1.3.4. 6 .8.9.	P.m.	Mxt.	R.F.
657.	M. pudorina (Den.&Schiff.,1775)	29.05-19.07.	500-700	S.T.Vl.	6.8.9.	Eua.	Mx.	R.
658.	M. impura (Hübner,1808)	8.06-2.10.	600-800	S.Z.	4.5.6. 9.	Eua.	Mh.	R.
659.	M. pallens (Linné,1758)	5.05-16.10	500-700	B.S.T.Vl.	2.3.4. 5.6.8.9	Eua.	M.	F.F.
660.	M. l-album (Linné,1767)	25.05-7.06.	600-800	S.T.Z.	3.4.6. 9.	Eua.	Mt.	F.
661.	Orthosia incerta (Hufnagel,1766)	21.03-19.04.	500-700	B.S.T.Te.Vl.	3.4.6.	Eua.	M.	F.F.
662.	O. munda (Den.&Schiff.,1775)	26.03-15.04.	500-800	B.R.Râ.S.T.	1.3.4. 6.	Eua.	M.	F.
663.	O. gracilis (Den.&Schiff.,1775)	27.03-26.04.	500-700	B.S.R.T.	1.3.4 .6.	Eua.	M.	F.

664.	O. miniosa (Den.&Schiff.,1775)	4-26 04.	500-600	B.R.	1.3.6.	Eua.	Xt.	R.
665.	O. populeti (Fabricius,1775)	3-6 04.	600-700	Săcele	1.2.3. 6.	Eua.	M.	R.
666.	O. cerasi (Fabricius,1775)	9.03-4.05.	600-800	B.S.T.Z.	3.4.6.	Eua.	M.	R.F.
667.	O. cruda (Den.&Schiff.,1775)	24.03-14.04.	500-700	B.S.T.Z.Vl.	1.2.3. 4.6.	P.m.	M.	R.F.
668.	O. gothica (Linné,1758)	10.03-2.05.	500-800	B.S.Râ.Vl.Z.R.T.	1.2.3. 4.6.	Eua.	M.	F.F.
669.	Egira conspicillaris (Linné,1758)	6.04-1.06.	500-600	B.R.	1.3.4. 6.8.	Eua.	Mh.	F.
670.	Panolis flammea (Den.&Schiff.,1775)	12.04-18.06.	500-900	S.Z.T.R.	4.5.6.	Eua.	Mx.	F.
671.	Perigrapha i-cinctum (Den.&Schiff.,1775)	24.04. 1980	500-600	Prejmer (M.B.)	1.8.	Eua.	Xt.	F.R. L.
672.	Cerapteryx graminis (Linné,1758)	10.08-28.09.	600-2100	B.S.Z.T. Mt.B.,Mt.C.,Mt.F.	2.3.4. 5.6.7.9 10.14.	Hol.	Mh.	R.F.
673.	Tholera cespitis (Den.&Schiff.,1775)	1.09-12.10.	600-800	B.S.Z.R.	1.3.4. 8.9.	Eua.	M.	R.F.
674.	Th. decimalis (Poda,1761)	28.08-2.10.	500-700	S.Z.T.R.	1.3.4 .6.9.	Eua.	M.	F.
675.	Pachetra sagittigera (Hufn.,1766)	10-30 06.	500-700	B.R.	1.3.4. 6.	Eua.	M.	F.R.
676.	Eriopygodes imbecilla (Fabr.,1794)	22.06-18.07.	500-2000	Racoş Mt.B.,Mt.C.	1.3.4. 5.9.10.	Eua.	M.	R.
677.	Lasionycta proxima (Hübner,1809)	9-30 07.	600-1400	B.Z. Mt.C. (Mt.Roşu)	5.6.8. 9.11.	Eua.	Xt.	R.
678.	Axylia putris (Linné,1761)	1.06-23.08.	500-700	B.S.T.Vl.	1.3.4. 6.8.9.	Eua.	M.	R.F.
679.	Ochropleura plecta (Linné,1761)	7.05-1.09.	600-1200	B.S.T.Te.Pr. Mt.B.,Mt.F.	1.2.3. 4.5.6. 7.8.9. 10.12	Hol.	M.	F.F.
680.	O. musiva (Hübner,1803)	19.07-6.08.	700-1700	Z. Mt.C. (Mt.Roşu)	4.5.6. 7. 9.10.	Eua.	Mh.	F.R.
681.	Ochr.flammatra (Den.& Schiff.,1775)	18.07-14.09	500-2500	B.S.Z.Mt.C. Mt.B.,Mt.F.	4.5.6. 7.9.11. 12.13. 14.16.	Eua.	Xt.	F.F. L.
682.	Diarsia mendica (Fabricius,1775)	18.06-8.08.	500-1700	B.S.R.T.Z.Vl. Mt.C.,Mt.F.	1.2.3. 4.5.6.9 10.	Hol.	Mh.	R.F.
683.	D. dahlii (Hübner,1813)	24.06-26.07.	600-1800	S.Z.Mt.C. Mt.F.	2.3.4. 5.6.9. 10.	Eua.	Mh.	R.F.
684.	D. brunnea (Den.& Schiff.,1775)	9.07-12.08.	500-2100	S.T.Z.R.Vl. Mt.B.,Mt.C.,Mt.F.	1.2.3.4. 6.9.10.	Hol.	Mh.	F.

685.	D. rubi (Vieweg,1790)	10.06 1993	650	Săcele	3.4.6. 9.	Eua.	M.	R.
686.	Noctua pronuba (Linné,1758)	27.05-4.10.	500-2200	S.Z.T.Co.R. Mt.B.,Mt.C.,Mt.F.	1.2.3. 4.5.6.7 9.10. 12.14.1 6.	Eua.	Mh.	F.F.
687.	N. orbona (Hufnagel,1766)	10.07-22.10.	600-800	B.S.Z.T.	1.3.4. 6. 8.9.	P.m.	Mx.	R.F.
688.	N. comes (Hübner,1790)	1.06-25.09.	600-2100	S.Z.T.R. Mt.B.,Mt.C.,Mt.F.	1.3.4. 6. 7.9.11.	P.m.	Mt.	R.F
689.	N. fimbriata (Schreber,1759)	10.06-27.10	500-2200	B.S.R.T.Z. Mt.B.,Mt.C.	1.2.3. 4.5.6.7 9.10. 12.	P.m.	Mth.	F.F.
690.	N. janthina (Den.&Schiff.,1775)	17-20 07.	1200-1300	Mt.C.(Mt.Roşu)	4.6.9.	P.m.	Mx.	F.R.
691.	Chersotis rectangula (Den.&Schiff.,1775)	23.07. 1995	1800-2100	Mt.Bucegi Caraiman	9.11.	P.m.	Mxt.	R.
692.	Ch. multangula (Hübner,1803)	17-22 07.93.	1200-1300	Mt.C. (Mt.Roşu)	3.9.	P.m.	Xt.	R.
693.	Ch. cuprea (Den.&Schiff.,1775)	10.08-5.09.	600-900	S.Z.	2.9.10.	Eua.	Mh.	F.R.
694.	Rhyacia simulans (Hufn.,1766)	10.07-9.09.	600-2500	B.S.Z. Mt.C. Mt.B.	3.4.9. 12.13. 14.15.	Eua.	Mt.	F.F. L.
695.	Rh. lucipeta (Den.&Schiff.,1775)	5.07-25.08.	650-2100	B.S.Z. Mt.B. Mt.C.	4.5.6. 9.11.	P.m.	Mxt.	F. L.
696.	Epipsilia grisescens (Fabricius,1794)	18-28 07.	700-2200	T. Mt.B. Mt.C.,Mt.F.	9.11. 12	Eua.	Mxt.	R. L.
697.	Standfussiana lucernea Kovacsi.Rakosy (in lit.)	21.07-4.08.	1700-2200	Mt.Bucegi Caraiman	9.11. 12.14.	Eua.	Mx.	R. L.
698.	Eurois occulta (Linné,1758)	17.07-8.08.	1200-2200	Mt.B.,Mt.C. Mt.F.	3.4.5.7. 10.12.	Hol.	M.	R.F. L.
699.	Spaelotis ravida (Den.&Schiff.,1775)	7.09. 1984	650	Săcele	3.4.9.	Eua.	Xt.	R.
700.	Opigena polygona (Den.&Schiff.,1775)	10-25 07.	700-1900	T. Mt.C.(Vf.Ciucaş)	7.9.11.	Eua.	M.	F.R.
701.	Graphiphora augur (Fabricius,1775)	15.06-13.07.	500-800	Z.T.Vl.	3.4.6. 10.	Hol.	Mh.	R.
702.	Xestia speciosa (Hübner,1813)	20.07-2.08.	600-2100	S.Z.Mt.B. Mt.C.,Mt.F.	5.6.7. 9.10.	Hol.	Mh.	R.
703.	X. c-nigrum (Linné,1758)	11.05-4.10.	600-2000	B.S.T.Z.R. Mt.B.,Mt.C.,Mt.F.	1.2.3. 4.5.6.7 8.9.10. 1213. 15.16	Eua.	U.	F.F.
704.	X. ditrapezium (Den.&Schiff.,1775)	9.07-11.08.	500-1400	R.Z.Te. Mt.C.,Mt.F.	1.3.4.5. 6.8.9.	Eua.	Mx.	F.

705.	X. triangulum (Den.&Schiff.,1775)	4.06-12.07.	500-1300	B.T.S.Te.Vl. Mt.C.	3.4.5. 6.9.	Eua.	M.	R.F.
706.	X. asworthii candelarum (Stgr.,1871)	10-25 07.	700-1700	Z. Mt.P.m. Mt.C. (Mt.Roşu)	9.11. 14	Eua.	Xt.	R.
707.	X. baja (Den.&Schiff.,1775)	13.07-1.08.	600-1800	B.S.Z.T.Vl. Mt.F.	3.4.6. 9.11.	Eua.	Mt.	R.F.
708.	X. rhomboidea (Esper,1790)	9-16 08.	600-800	S.Z.T.	3.4.6. 9.	Eua.	M.	R.
709.	Xestia ochreago (Hübner, 1809)	21.07-30.08.	1500-1800	Mt.Bucegi Valea Jepi	10.14.	Eua.	Mh.	F. L.
710.	X. collina (Boisduval,1840)	13.07-6.08.	1300-2000	Mt.B.,Mt.F. Mt.C.	3.4.6. 10.	Eua.	Mh.	F.R.
711.	Eugraphe sigma (Den.&Schiff.,1775)	10.06-13.07.	600-800	S.Z.Te.	3.4.5. 6.9.	Eua.	M.	R.
712.	Cerastis rubricosa (Den.&Schiff.,1775)	6.04-10.05.	500-700	S.Z.T.Vl.	3.4.6. 9.	Eua.	M.	R.F.
713.	C. leucographa (Den.&Schiff.,1775)	27.03-26.04.	500-700	S.R.	1.3.6. 8.	Eua.	Mx.	R.
714.	Naenia typica (Linné,1758)	3-24 06.	500-650	S.Z.Vl.	2.3.4. 6.	Eua.	Mh.	F.R.
715.	Anaplectoides prasina (Den.&Schiff.,1775)	20.06-12.08.	600-2200	B.S.T.Z.Vl. Mt.B.,Mt.C.,Mt.F.	2.3.4. 5. 6.7.10.	Hol.	Mh.	R.F.
716.	Peridroma saucia (Hübner, 1808)	26.08-6.11.	600-750	B.S.Z.	6.9. (Migr.)	Cos m.	U.	R.
717.	Parexarnis fugax (Treitschke,1825)	20.07-6.08.	1600-2200	Mt.Bucegi Mt.Făgăraş	9.11. 14	Eua.	Xt.	F.R. L.
718.	Actebia praecox (Linné,1758)	16.06-12.07.	600-1300	S. Mt.C.(Mt.Roşu)	3.5.9.	Eua.	M.	F.R.
719.	Euxoa recussa (Hübner, 1817)	6.08. 1990	650	Săcele	2.4.5.9.	Eua.	Mh.	F.R.
720.	E. birivia (Den.&Schiff.,1775)	26.06-4.08.	500-1200	S.Z.B. Poiana Braşov	6.9.	Eua.	M.	R.F. L.
721.	E. aquilina (Den.&Schiff.,1775)	25.08-8.09.	600-800	S.R.T.Z.	6.8.9.	Eua.	Mx.	R.F.
722.	E. temera (Hübner, 1808)	8.09. 1992	650	Săcele	8.9. (Migr)	P.m.	Mxt.	F.R.
723.	E. nigricans (Linné,1758)	13-27 09.	600-700	S.T.	3.4.9.	Eua.	M.	R.
724.	E. tritici (Linné,1761)	29.07. 1991	650	Săcele	8.9.	Eua.	M.	R.
725.	E. obelisca (Den.&Schiff.,1775)	10-26 09.	600-800	S.Z.	3.4.8. 9.	Eua.	Mx.	R.F.
726.	E. agricola (Boisduval,1829)	20-22 07.94	1700-2300	Mt.Făgăraş	9.11. (Migr)	Eua.	Xt.	F.R.
727.	Yigoga forcipula (Den.&Schiff.,1775)	12.07 1992	650	Săcele	8.9. (Migr)	P.m.	Xt.	F.R.
728.	Agrotis crassa (Hübner, 1803)	10.08-15.09.	600-800	B.S.T.	1.8.9.	P.m.	Xt.	R.

729.	Agr. ipsilon (Hufnagel,1766)	7.07-12.09.	600-2500	B.S.T.Z.Vl. Mt.B.,Mt.F.	1.2. 3.4. 5.6.7. 8.9.10. 11.12. 13.14. 15.16.	Cos.	U.	F.F.
730.	Agr. trux. (Hübner, 1824)	20.05-6.07.	600-700	S.T.	4.6.8. 9.	Eua.	Mx.	F.R.
731.	Agr. exclamationis (Linné,1758)	16.06-5.09.	500-2200	B.S.T.Z.R. Mt.B.,Mt.C.,Mt.F.	1.2.3. 4. 5.6.7. 8.9.10. 11.12. 13.14. 15.16.	Eua.	U.	F.F.
732.	Agr. clavis (Hufnagel,1766)	20.05-18.07.	700-1400	Zizin Mt.C (Mt.Roşu)	2.3.4. 5. 6.9.10.	Eua.	Mt.	R.
733.	Agr. segetum (Den.&Schiff.,1775)	12.06-4.10.	500-2200	B.S.R.T.Z. Mt.B.,Mt.C.,Mt.F.	1-15	Eua.	U.	F.F.
734.	Agr. cinerea (Den.&Schiff.,1775)	14.06-2.07.	600-800	B.S.T.Vl.	3.4.5. 6.9.	Eua.	Mxt.	R.
	HESPERIIDAE							
735.	Carterocephalus palaemon (Pallas,1771)	1-27 05.	600-1600	S.Ta.Z.Vl. Mt.Bucegi	2.6.9. 10.	Hol.	Mh.	R.F.
736.	Thymelicus sylvestris (Poda,1761)	26.07-2.08.	600-700	B.S.	6.8.9.	P.m.	Mxt.	R.F.
737.	Th. lineolus (Ochsenheimer,1808)	12.08 1984	800-900	Săcele Mt.Higiş	2.9.10.	Eua.	Mth.	F.R.
738.	Th. acteon (Rottemburg,1775)	10.08 1984	600-700	S.Z.	2.6.9.	Eua.	Mh.	R.
739.	Hesperia comma (Linné,1758)	23.08-2.09.	500-600	B.R.Rupea	2.6.9. 10.	Eua.	Mh.	R.F. L.
740.	Ochlodes venatus faunus Turati,1905	20.06-12.08.	500-1700	B.S.Ta.Te.R. Fă.Ră.Z.Mt.B.	1.2.6. 7. 9.10.	Eua.	Mh.	F.F.
741.	Erynnis tages (Linné,1758)	20.04-12.06.	500-800	B.S.R.Te. Bu.Z.	1.6.8. 9.	Eua.	Mxt.	F.
742.	Carcharodus alceae (Esper,1783)	21.07-23.08.	500-600	B.R.	1.6.8.	P.m.	Xt.	R.F.
743.	Ch. flocciferus Zeller,1847	4.08-7.09.	500-600	Co.R.	1.2.6. 9.	P.m.	Ht.	R.
744.	Pyrgus malvae (Linné,1758)	2.05-7.09.	500-900	B.S.R.T.Te. Ta.Z.Bu.	1.3.6. 8.9.10.	Eua.	M.	F.F.
745.	P. armoricanus Oberthür,1910	1.06-17.09.	600-700	B.S.Ta.	6.8.9.	Eua.	Mxt.	R.F.
746.	P. alveus (Hübner,1803)	20.06-4.08.	600-800	S. B (Lempeş)	6.8.	Eua.	Mxt.	R. L.

747.	P. serratulae (Rambur,1840)	20.07-17.10.	500-700	S.B.	6.8.	Eua.	Mxt.	F.R. L
748.	P. frittilarius (Poda,1761)	5.05-20.06.	500-600	B (Lempeş) R.	6.8.	P.m.	Xt.	R.F. L.
749.	P. cacaliae (Rambur,1840)	26.06-12.08.	1700-2400	Mt.Bucegi Mt.Făgăraş	11.12. 13.14. 15..	E. alp.	M.	R.F. L.
	RIODINIDAE							
750.	Hamearis lucina (Linné,1758)	1.05-24.07.	500-1600	B.S.R. Mt.Bucegi	6.8.9. 10.	E.	M.	F.F.
	LYCAENIDAE							
751.	Thecla betulae (Linné,1758)	3-26 09.	600-700	B.S.Ta.	1.2.3. 4.6.	Eua.	M.	R.
752.	Th. quercus (Linné,1758)	10-30 07.	500-700	B.R.S.	1.6.	P.m.	Mx.	R. L.
753.	Satyrium ilicis (Esper,1779)	26.06-9.07.	500-600	B.R.	1.6.8.	P.m.	Xt.	R.F. L.
754.	Sat. w-album (Knoch,1782)	20-26 07.	500-600	B (Lempeş) M.B.	1.2.6. 8.	Eua.	Mh.	R. L.
755.	Sat. spini (Den.&Schiff.,1775)	2.07. 1967	500-600	B (Lempeş) MB&V.C.	1.6.8.	Eua.	Mx.	F.R.
756.	Fixsenia pruni (Linné,1758)	5-22 06.	600-750	Săcele	2.6.	Eua.	M.	R.F. L.
757.	Callophrys rubi virgatus Verity,1913	29.05-7.07.	500-700	B.S.Ta.R. Crizbav	1.6.8. 9.	Eua.	Mt.	F.F. L.
758.	Lycaena helle (Den.&Schiff.,1775)	14-28 05.	500-600	Vlădeni M.B.&N.Delving	1.2.6.	Eua.	Mh.	F.R. L.
759.	Lyc. phlaeas (Linné,1761)	28.04-16.09.	500-900	B.S.T.Te.Z. Ta. Mt.P.m.	1.2.3. 4.6.8. 9.	Hol.	Mxt.	F.
760.	Lyc. dispar rutila (Wernb.,1864)	4.06-17.09.	500-700	B.S.R.Ră.	2.9.10.	P.m.	Hg.	F. L.
761.	Lyc. virgaureae (Linné,1758)	24.06-6.08.	500-800	S. (Babarunca) Râşnov	2.9.10.	Eua.	Mh.	R.F. L.
762.	Lycaena tityrus dorilis (Hufn.,1766)	10.05-23.08.	500-600	B.R.Vl.	1.6.8.	Eua.	M.	R.F. L.
763.	Lyc. tityrus argentiflex Balint,1991	26.06-12.08.	1400-1800	Mt.Bucegi Mt.F.Mt.P.C.	11.14.	Eua.	M.	F. L.
764.	Lyc. alciphron (Rottemburg,1775)	10-24 07.	800-1200	S(Bratocea) Mt.C.(Mt.Roşu)	2.10.	Eua.	Mth.	F.R. L.
765.	Cupido osiris Meigen,1829	6.06-4.08.	500-600	B.Vl.Târlungeni	6.8.	P.m.	Xt.	R. L.
766.	Cupido minimus (Fuessly,1775)	2.06-4.08.	500-800	B.S.R.T. Ta.Te.	6.8.9.	Eua.	M.	R.F. L.
767.	Everes argiades (Pallas,1771)	25.04-16.09.	500-800	B.S.R.Ta. Bo.Z.	2.6.9. 10.	Eua.	Mh.	R.F. L.
768.	Ev. decolorata Staudinger,1886	15.05-16.07.	500-600	R. Bo (Perşani)	6.8.9.	E.	Mt.	R. L.

769.	Celastrina argiolus (Linné,1758)	2.05-29.07.	500-700	B.S.R.	1.2.6. 8.9.	Hol.	M.	R.F.
770.	Philotes schiffermulleri Hemm.,1929	29.05-4.09.	500-600	B.R.Vl.	6.8.	Eua.	Mxt.	R.F. L.
*	Scoliantides orion (Pallas,1771)	Clement 1898	?	S.(Satulung) (Czekelius)	?	Eua.	Xt.	?
771.	Glaucopsyche alexis (Poda,1761)	25.05-20.06.	500-600	B.R.Vl.	2.6.9.	Eua.	Mh.	F. L.
772.	Maculinea arion (Linné,1758)	3.07-12.08.	500-700	B.S.	8.9.10.	Eua.	Mth.	F.R.
773.	Maculinea teleius (Bergstrasser,1779)	26.06. 1972	500-600	Braşov(Noua) M.B.&N.Delvig	2.6.	Eua.	Mh.	R. L.
*	Iolana iolas (Ochsenheimer,1816)		in.col. B.M.N H	Braşov(Kronstadt) Tâmpa	Rotschild	P.m.	Xt.	?
774.	Plebejus argus (Linné,1758)	15.05-16.09.	500-800	B.S.R.T. Z.Vl.Ta.Te.	1.2.6. 8.9.	Eua.	Mx.	F.F.
775.	Pl. argyrognomon (Bergstrasser,1779)	27.05-7.09.	500-600	B.R.S.	6.8.9.	Eua.	Mx.	F. L.
776.	Aricia agestis (Den.&Schiff.,1775)	28.04-16.10.	500-800	B.S.R.T. Te.Vl.	1.4.6. 8.9.	Eua.	Mx.	F.
777.	Ar. artaxerxes montensis Verity,1928	30.07-25.08.	1500-2000	Mt.Ciucaş Mt.Bucegi	9.10. 11.14.	Eua.	M.	R.F. L.
778.	Cyaniris semiargus (Rottemburg,1775)	25.05-16.06.	500-750	B.S.R.Te.Vl.	6.8.9.	Eua.	M.	R.
*	Polyommatus daphnis (D.&S.,1775)	Clement 1898	?	Satulung (Săcele)	?	Eua.	M.	?
779.	Poliommatus coridon (Poda,1761)	3.07-9.09.	500-700	B.S.Ta.	6.8.9.	E.	Mx.	R. L.
780.	P. bellargus (Rottemburg,1775)	28.05-5.09.	500-600	B.R.S.	6.8.	P.m.	Mxt.	R.F.
781.	P. dorylas (Den.&Schiff.,1775)	7.09. 1980	500-600	Racoş	6.8.	P.m.	Xt.	R. L.
782.	P. amanda (Schneider,1792)	24.06. 1978	500-600	Racoş	6.8.	P.m.	Xt.	F.R. L.
783.	P. thersites (Cantener,1834)	28.05-17.09.	500-700	S.R.Ta. Mt.P.m.	6.8.9.	P.m.	Mxt.	R.
784.	P. icarus (Rottemburg,1775)	2.05-24.10.	500-1800	B.S.R.Ta.Te. Mt.B. Z.T.	1.2.6. 8.9.11. 14.	Eua.	M.	F.F.
	SATYRIDAE							
785.	Hipparchia fagi (Scopoli,1763)	24.07-9.08.	500-600	Racoş	1.6.8.	Eua.	Xt.	R.F. L.
786.	Hipparchia semele (Linné,1758)	12.07-9.08.	500-600	Racoş	1.6.8.	Eua.	Mxt.	R.F. L
787.	Satyrus briseis (Linné,1758)	16.07-7.09.	500-600	B.(Lempeş) Racoş	6.8.	Eua.	Mxt.	F. L.

788.	Minois dryas (Scopoli,1763)	20.07-30.08.	500-600	B.(Lempeş) Racoş; Rupea	6.8.	Eua.	Mx.	F.F. L.
789.	Maniola jurtina (Linné,1758)	21.06-3.09.	500-1400	B.S.T.Te.Z. Vl.Mt.P.m.	1.2.6. 8.9.10.	Eua.	M.	F.F.
790.	Aphantopus hyperanthus (Linné,1758)	12.07-8.08.	500-1000	B.Ră.S.Z.Te. Bu.Bo.Mt.P.m.	1.2.3. 4.6.9. 10.	Eua.	M.h.	F.F.
791.	Coenonympha pamphilus (Linné,1758)	1.05-17.10.	500-900	S.B.Co.T.Ta. Fă.Vl.Te.	1.2.6. 8.9.10.	Eua.	M.	F.F.
792.	C. arcania (Linné,1761)	10.06-27.07.	500-800	B.S.T.Te.R.	1.6.8. 9.	Eua.	M.	F.
793.	C. glycerion (Borkhausen,1788)	27.05-9.06.	500-800	S.R.Bo. Ta.Ză.Ră.	1.6.8. 9.	P.m.	M.	F.
794.	Lopinga achine (Scopoli,1763)	13.07-9.08.	500-700	Râşnov Zărneşti	2.6.	Eua.	Mht.	F. L.
795.	Pararge aegeria tircis (Butler,1867)	20.04-3.09.	500-1000	B.S.T.R.Te.Bo. Mt.P.m.	1.2.3. 4.6.9. 10.	Eua.	Mh.	F.
796.	Pararge megera (Linné,1767)	12.05-27.08.	500-1100	B.S.T.R.Te. Ta.Vu.Mt.P.m.	1.2.6. 8.9.10.	Eua.	Mh.	F.
797.	Pararge maera (Linné,1758)	27.05-12.08.	500-2300	B.S.R.T.Te. Mt.B.,Mt.F.	1.2.3. 6.7.8.9 10.	Eua.	M.	F.F.
798.	Melanargia galathea scolis Frhst.,1917	20.06-4.08.	500-1400	B.S.R.T.Te. Bo.Co.Mt.P.C.	6.8.9.	Eua.	Mx.	F.F.
799.	Erebia ligea carthusianorum Frhst.,1909	4.06-24.07.	500-1200	B.S.Bo.Ră. Mt.F.	2.6.8. 9.	Eua.	M.	F.F.
800.	E. euryale syrmia Frhst.,1909	24.06-23.08.	500-1900	B.S.T.Ră. Mt.B.,Mt.F.	7.9.10. 11.14.	Eua.	M.	F.F. L.
801.	E. manto trajanus Hormuzachi,1895	11.08-2.09.	1600-2100	Mt.Bucegi	7.10. 12.14.	E.	Mh.	F.F. L.
802.	E. epiphron transsylvanica Rebel,1908	26.06-24.08.	1700-2400	Mt.B.,Mt.C. Mt.F.	7.11. 12.13. 14.15.	E. alp.	M.	F.F. L.
*	E. pharte romaniae Hormuzachi,1937	1937 2 ♀ 2 ♂	?	Mt.Bucegi (Hormuzachi)	?	?	?	?
803.	E. sudetica Staudinger,1861	4-23 08.	1600-1900	Mt.Ciucaş	11.	E. alp.	Mx.	R. L.
804.	E. aethiops (Esper,1777)	20.07-24.08.	500-1800	B.S. Mt.B. Mt.P.m.	6.7.9. 11.	Eua.	M.	F.
805.	E. medusa psodea (Hübner,1804)	26.06-21.07.	900-2100	Mt.B.;Mt.P.m.	7.9.10. 11.14.	Eua.	M.	F.
*	E. medusa brigobanna Frhst.,1917	24.05-3.07.	500-900	B.Vu.Vl.S. R.Bo.(Perşani)	6.8.9.	Eua.	M.	F.
806.	E. gorge pirinica Buresch,1919	20.07-12.08.	1800-2300	Mt.B.;Mt.F.	11.12. 14.15.	E. alp.	Mx.	F. L.
807.	E. pronoe regalis Hormuzachi,1937	12.08-5.09.	1600-2000	Mt.Bucegi Mt.Piatra Crai	7.10. 14	E.	M.	F.F. L.

*	E. montanus (de Prunner,1798)	2.08. 1889	Col. Salay	Mt.Bucegi Buşteni	?	?	?	?
808.	E. melas carpathicola Popescu-Gorj & Alexinschi,1959	20-23 08.78	1600- -1800	Mt.Ciucaş (Mt.Tesla)	11.	P.m.	Mx.	F.R. L.
809.	E. pandrose roberti Peschke,1920	25.05- -6.08	1900- -2500	Mt.B.;Mt.F.	11.12. 13.15.	E. alp.	M.	F.F. L.
	NYMPHALIDAE					E.Z.	C.E.	F.r.
810.	Boloria pales carpathomeridionalis (Cr.&P.G.,1963)	26.06- -30.08.	1700- -2500	Mt.Bucegi Mt.Făgăraş	10.11. 12.13. 14.15.	E. alp.	M.	F.F. L.
811.	Clossiana selene (Den.&Schiff.,1775)	27.05- -23.08.	500- -900	B.S.R.Vl. Mt.P.m.	6.8.9.	Eua.	M.	F.
812.	Cl. euphrosyne (Linné,1758)	20.05- -21.07.	500- -1400	B.Râ.Bo.S.R. Vu.Mt.C.,Mt.P.m.	2.6.9. 10.	Eua.	Mh.	F.
813.	Cl. dia (Linné,1767)	25.04- -23.08.	500- -900	B.Co.S.R. Ta. Mt.P.m.	6.8.9. 10.	Eua.	M.	F.F.
814.	Brenthis ino (Rottemburg,1775)	2-15 07.	500- -800	Vl.T. Dumbrăviţa	2.6.	Eua.	Mh.	F.R. L.
815.	Argynnis lathonia (Linné,1758)	4.06- -2.10.	500- -1800	B.S.Te.Z.Ta. Ra.Mt.B.	6.8.9.	Eua.	Mxt.	F.F.
816.	A.aglaja (Linné,1758)	6.07- -11.08.	500- -2300	R.Râ.Bo.S.T. Mt.F.	6.7.8. 9.11.	Eua.	M.	F.
817.	A.adippe (Den.&Schiff.,1775)	5.07- -2.09.	500- -1500	S.R.Bo.Râ. Mt.B.	2.6.7. 9.10.	Eua.	M.	F. L.
818.	A. niobe (Linné,1758)	16.06- -14.08.	500- -1800	B.R.S. Mt.B.	6.8.9. 10.	Eua.	Mh.	F. L.
819.	A. paphia (Linné,1758)	25.06- -9.09.	500- -1800	B.S.Z.R.Ta. Bo.Vl.Mt.B.	2.3.6. 7.9.10.	Eua.	Mh.	F.F.
820.	A. pandora (Den.&Schiff.,1775)	2.07. 1946 5.07. 1992	600- -1000	Poiana Braşov Timiş(D.Morii)	8.9 (Migr.)	P.m.	Xt.	F.R.
821.	Argyronome laodice (Pallas,1771)	8.08- -7.09.	500- -600	Vlădeni Racoş	6.8.	Eua	Xt.	R. L.
822.	Nymphalis polychloros (Linné,1758)	24.07- -4.06.	500- -800	B.S.R.Bo.	1.2.3. 4 .6.	Eua.	M.	F.R.
823.	N. vaualbum (Den.&Schiff.,1775)	? 1 ♂	700- -800	Braşov(N.D.) Pietrele Solomon	27.Vl. 1956	Eua.	Mt.	?
824.	N. antiopa (Linné,1758)	20.07- -2.05.	600- -1600	B.Ta.S Mt.F.	3.4.5. 6.	Hol.	M.	F.R.
825.	Polygonia c-album (Linné,1758)	27.05- -24.10.	500- -1900	B.S.R.T.Te. Mt.B.,Mt.F.	1.2.4. 6.7.	P.m.	M.	F.F.
826.	Vanessa atalanta (Linné,1758)	27.06- -12.11..	500- -2400	B.S.R.Z.T.Co. Te.Mt.B.,Mt.F.	6.7.8. 9. 11.12. 14.16.	Eua.	Mx.	F.F.

827.	Vanessa cardui (Linné,1758)	20.05- -21.10.	500- -2500	B.S.R.T.Ta. Bo.Mt.B.,Mt.F.	6.7.8. 9.10. 11.12.1 3.14.15 .16.	Cos m	Mxt.	
828.	Inachis io (Linné,1758)	25.05- -1.12.	500- -2500	B.Bo.Co.S.R.T. Mt.B.,Mt.F.	6.7.8. 9.10. 11.12.1 3.14.15 .16.	Eua.	M.	
829.	Aglais urticae (Linné,1758)	6.06- -3.09.	500- -2500	B.Bo.Ta.Z.R. Ra.Mt.B.,Mt.F.	6.7.8.9. 10.11. 121314 15.16	Eua.	M.	
830.	Araschnia levana (Linné,1758)	16.04- -12.08.	500- -700	B.Bo.S.R.	1.2.6. 8.9.	Eua.	M.	
831.	Limenitis populi bucovinensis Horm.,1897	11.06- -21.07.	500- -900	B.R.Te. Bo.(Perşani)	1.2.6.	Eua.	M.	
832.	Limenitis camilla (Linné,1769)	6-24 07.	500- -1300	B.S.Ta.Râ. Mt.P.m.	1.2.4. 6.	Eua.	M.	
833.	Neptis rivularis (Scopoli,1763)	13.06- -30.07.	500- -1200	B.S.Z.T.Râ. Mt.F.	6.	Eua.	Mx.	
834.	Neptis sappho (Pallas,1771)	30.08. 1980	500- -600	Rupea (leg.C.V.)	6.8.	Eua.	Xt.	
835.	Apatura iris (Linné,1758)	2-24 07.	500- -1200	B.S.Z. Mt.P.m. Bo(Perşani)Mt.F.	2.3.4. 5.6.	Eua.	M.	
836.	Apatura ilia (Den.&Schiff.,1775)	16.06- -27.07.	500- -700	S.R.Râ. Bo(Perşani)	1.2.6.	Eua.	Mx.	
837.	Euphydrias aurinia (Rottemburg,1775)	25.05- -18.06.	500- -600	Vlădeni Racoş	6.8.	Eua.	Mx.	
838.	Melitaea didyma (Esper,1779)	29.05- -24.07.	500- -600	B.R.	6.8.	Eua.	Mx.	
839.	M. cinxia (Linné,1758)	29.05- -18.06.	500- -600	B.R.Co.	6.8.	Eua.	Mx.	
840.	M. phoebe (Den.&Schiff.,1775)	25.05- -16.07.	500- -600	Racoş Rupea	6.8.	Eua.	Mxt.	
841.	M. trivia (Den.&Schiff.,1775)	28.07- -15.08.	500- -600	Braşov (Lempeş)	8.	P.m.	X.t.	
842.	M. diamina (Lang,1789)	26.07- -9.08.	600- -700	S.Ta.	6.9.	Eua.	Mh.	
843.	M. athalia (Rottemburg,1775)	29.05- -14.07.	500- -600	B.R.	6.8.	Eua.	Mt.	
844.	M. aurelia Nickerl,1850	26.05. 1972	500- -600	B(Lempeş) leg.N.D.	8.	Eua.	M.	
845.	M. britomartis Assmann,1847	4.06- -14.07.	500- -600	B.Vl.R.	6.8.	Eua.	M.	
	PAPILIONIDAE							
846.	Papilio machaon Linné,1758	20.04- -25.09.	500- -1600	B.S.R.T.Te.Z. Mt.B.,Mt.F.	6.8.9. 10.11.	Eua.	M.	

847.	Iphiclides podalirius (Scop.,1763)	1.05- -7.09.	500- -700	B.S.R.Ta.	6.8.9.	Eua.	Mxt.	R.F. L.
*	Parnassius apollo (Linné,1758)	1889 col. Salay	?	Mt.Bucegi ?	?	Eua.	?	?
848.	P. mnemosyne distincta Bryk-Eisner,1930	23.05- 9.07.	500- -1900	B.S.Ta.Z.Bo. Mt.P.m.,Mt.B.	6.7.8. 9.11.	P.m.	Xt.	F. L.
*	Zerynthia polyxena (Den.&Schiff.,1775)	1898 Cle- ment	?	Săcele (Satulung)	?	P.m.	Xt.	?
	PIERIDAE							
849.	Leptidea sinapsis (Linné,1758)	2.05- -16.08.	500- -1000	B.S.Ta.Z.R. Co. Mt.P.m.	1.2.6. 8.9.	Eua.	M.	F.F.
850.	L. morsei major Grund,1905	6.07. 1978	500- -600	Râşnov	6.9.	Eua.	Mt.	F.R.
851.	Aporia crataegi (Linné,1758)	5-24 06.	500- -800	B.S.R.	1.2.3. 4.6.	Eua.	M.	R.F. L.
852.	Pieris brassicae (Linné,1758)	24.05- -18.09.	500- -2200	B.S.Z.T.R.Co. Mt.B.,Mt.F.	6.7.8. 9.11. 12.16.	Eua.	M.	F.F.
853.	Pieris rapae (Linné,1758)	23.03- -24.08.	500- -2400	B.S.R.T.Z.Te. Mt.B.,Mt.F.	6.7.8. 9.10.11 12.13. 14.16.	Hol.	M.	F.F.
854.	P. napi meridionalis (Heyne,1895)	16.04- -22.10.	500- -2400	B.Bo.R.S.T.Te. Z.Mt.B.,Mt.F.	6.7.8.9. 10.11. 12.13. 14.16.	P.m.	M.	F.F.
855.	P. bryoniae carpathensis Moucha,1956	24.06- -27.07.	650- -2400	S.Râ.Mt.P.m. Mt.B.,Mt.C.	9.11. 12.14.	Eua. end	M.	F. L.
*	P. pseudorapae balcana Lorkovic,1968	28.29. 08. 1960	500- -1000	Braşov Poiana (Eitschberger, 1963)	8.9.	P.m.	Mx.	?
856.	Pontia daplidice (Linné,1758)	16.04- -24.10.	500- -1000	B.S.R.Ta. Te.Z.Mt.P.m.	6.8.9.	Eua.	Xt.	F.F.
857.	Anthocharis cardamines meridionalis Verity,1908	11.04- -2.07.	500- -1600	B.S.R.Bo.Z.T. Mt.B., Mt.P.m.	1.2.6. 7.8.9.	Eua.	M.	F.F.
858.	Colias erate (Esper,1803)	21.07- -4.11.	500- -1000	B.S.Ta.Z.T. Mt.P.m.	8.9.	Eua.	Mx.	F.F.
859.	Colias hyale (Linné,1758)	24.04- -3.10.	500- -1000	B.S.R.T.Te. Z.Ta.Co.	6.8.9.	Eua.	M.	F.F.
860.	Colias australis (Verity, 1911)	24.06- -25.09	500 - -800	B.S.R.	6.8.9.	P.m.	Mxt.	R.F.
861.	Colias crocea (Foureroy, 1785)	27.05- -24.10	500- -1600	B.S.R.T.Te.Z. Mt.B.	6.8.9. 11.	Eua.	Mxt.	F.F.
862.	Colias myrmidone (Esper, 1781)	12.08- -24.09	500- -700	B.S.Ta.R.	8.9.	Eua.	Mx.	R.F. L.
863.	Gonepteryx rhamni meridionalis (Röber, 1909)	12.02- -24.08	500- -2400	B.S.R.Z.T.Te. Mt.B; Mt.F.	6.8.9. 11.12. 13.16.	P.m.	M.	F.F.

2

Nr.	Gen.sp.ssp.	Date colectate	Altitudine	Localitate
	MICROPTERIGIDAE			
864	Micropterix calthella (Linné,1761)	16-25.07.	1300-1800	Mt.C(Mt.Roşu)
865	M. aureatella (Scopoli,1763)	16-25.07.	1300-1800	Mt.Ciucaş
866	M. aruncella (Scopoli,1763)	16-25.07.	1300-1800	Mt.Ciucaş
	HEPIALIDAE			
867	Hepialus humuli azuga Pfitzner,1913	3.06-12.08.	600-2100	B.S.T.Z.Ta.Mt.B
868	Phymatopus hecta (Linné,1758)	29.06-4.07.	700-1000	Mt.Piatra Mare
869	Korscheltellus fusconebulosa (De Geer,1778)	23-27.07.	1700-2300	Mt.B;Mt.F.,Mt.C
870	Pharmacis carna transsylvanica(Daniel,1945)	26.06-12.08.	1000-2300	Mt.B;Mt.C.:Mt.F.P.n P.Cr.
871	Triodia sylvina (linné,1761)	2.08-19.09.	600-1100	B.S.T.Z.
	OPOSTEGIDAE			
872	Opostega sp.?	12.06.1979	650	Săcele
	INCURVARIIDAE			
873	Nematopogon swammerdamella (Linné,1758)	26.04-2.05.	500-600	Racoş
874	N.robertella (Clerck,1759)	16-25.07	1000-1800	Mt.C.(Mt.Roşu)
875	Adela reamurella (Linné 1758)	1-2.05.92	500-600	Racoş
876	A.degeerella (Linné,1758)	16-25.07	1000-1300	Mt.C(Mt.Roşu)
	COSSIDAE			
877	Zeuzera pyrina(Linné,1761)	3-15.07	500-700	S.T.Z.R.
878	Cossus cossus (Linné,1758)	4.06-22.07	500-1100	S.T.R.Z.Mt.P.m
	PSYCHIDAE			
879	Melasina lugubris (Hübner,1793)	20.07-4.08	1700-2400	Mt.B;Mt.F.
880	M. lugubris melana (Frivaldsky,1838)	18.07.1980	700-800	Sacele(Mt.Tilfa)
881	Taleoporia tubulosa (Retzius,1783)	10.06.1990	700	Zizin
882	Bijugis bombycella hungarica Szent-Ivany,1941	3-24.06	500-2000	R.Vl. Mt.Bucegi
883	Epichnopteryx Kovacsi Sieder,1955	2.05.1992	500-600	Racoş
884	Rebelia surientella (Bruand,1858)	29.05-19.06	500-700	R.Te.
885	R.plumella (Ochsenheimer,1810)	12.06.1992	500-600	Racoş
886	Oreopsyche angustella (H.-S,1847)	24.07.1953	2000	Mt.Bucegi(König)
887	O. graminella(Vieweg,1789)	12.06.1972	500-600	Vlădeni (N.D.)
888	Megalophanes viciella (Den.&Schiff.,1775)	21.06-18.07.	700	Racoş
889	Sterrhopterix fusca (Haworth,1809)	4-22.06	500-600	Racoş
890	Lepidopsyche unicolor(Hufnagel,1766)	9.06.1963	600	Braşov
	TINEIDAE			
891	Euplocamus anthracinalis(Scopoli,1763)	8-24.05.	500-600	Racoş
892	Morophaga choragella(Den. & Schiff,1775)	2.07.1980	650	Săcele
893	Scardia tessulatella Lienig & Zeller,1846	3.08.1929	1700	Mt.Bucegi(Ostr.)
894	Scardia polypori (Esper,1786)	24.07.1993	500-600	Racoş

895	Nemapogon cloacella Haworth,1828	22.06-18.07	650-1400	S.Mt.C.(Mt.Roşu)	R.
896	Monopis monachella(Hübner,1796)	16.06-7.09	650	Săcele	R.F.
897	Tineola biselielia (Hummel,1823)	14.07-12.01	650	Săcele	F.
898	Niditinea fuscipunctella(Haworth,1823)	15.06-4.08	500-1400	S.R.Mt.C. (Mt. Roşu)	R.F.
899	Tinea pellionella Linné,1758	17.05-21.06	600-700	Săcele	R.F.
900	Tinea trinotella Thunberg,1794	14.06.1991	600-700	Săcele	R
	LYONETIIDAE				
901	Lyonetia prunifoliella(Hübner,1796)	21.07.1980	650	Săcele	R
902	Lyonetia clerckella (Linné,1758)	3-21.07	650	Săcele	FF
	GRACILLARIDAE				
903	Caloptilia stigmatella (Fabricius,1781)	17.04.1992	650	Săcele	R
904	Parornix sp?	17.06.1991	650	Săcele	F.R.
905	Callisto denticulella (Thunberg,1794)	13-24.06	500-650	S.R.	F.
906	Phyllonorycter sp?	15.06.1991	650	Săcele	F.R.
	ETHMIDAE				
907	Ethmia funerella (Fabricius,1787)	8-23.07	650-1400	S.T.Mt.C(Mt.Roşu)	R.F.
908	Ethmia pusiella (Linné,1758)	24.07-17.09	650-1000	Săcele,Azuga	R
	OECOPHORIDAE				
909	Chambersia stipella (Linné,1758)	22.06-9.08	500-700	R.S.T.	R.
910	Bisigna procerella (Den. & Schiff,1775)	22.06.1991	500-600	Racoş	R.
911	Oecophora bractella (Linné,1758)	17-22.07	1300-1800	Mt.C,(Mt. Roşu) Mt. Bucegi	R.
912	Orophia denisella (Fabricius,1787)	25.07-6.08	1500-1900	Mt.B;Mt.C.	R.F.
913	Anchinia daphnella (Hübner,1796)	24.07.1993	1350	Mt. Făgăraş (Bălea)	F.R.
914	Diurnea flagella (Den. &Schiff.,1775)	9.04-10.05	500-700	S.R.Te.	R.F.
915	Agonopterix heracliana (Linné,1758)	2.03-27.05	500-1300	S.T.Z.R. Mt.C.	F.
916	A. alstromeriana Clerck,1759	4.04-1.05.	500-700	S.T.R.	F
917	A. propinquella (Treitschke,1835)	24.04-22.06	500-700	S.R.	R.F.
918	A. liturella (Den. & Schiff.,1775)	18.07.1991	650	Săcele	F.R.
919	A. ocellana (Fabricius,1775)	26.04-3.05	500-600	Racoş	R
920	A. curvipunctosa (Haworth,1811)	3-17.05	500-700	S.T.R.	R
921	A. yeatiana (Fabricius,1781)	27.03-26.04	500-700	S.R.	R
922	A.arenella (Den.& Schiff.,1775)	17.08-26.04	500-700	R.S.T.	R.F.
923	A.ciliella (Stainton,1849)	3.05.1993	500-600	Racoş	F.R.
	ELACHISTIDAE				
924	Elachista quadripunctella (Hübner,1825)	17-22.07	1300-1500	Mt.Ciucaş	
	COLEOPHORIDAE				
925	Coleophora frischella (Linné,1758)	4.07.1992	700	Timişul de Jos	R.
926	Coleophora ornatipennella (Hübner,1796)	4.06.1993	500-600	Racoş	R
927	Col. anatipennella (Hübner,1796)	14.06.-2.07.	600-700	S.T.	R.F.
928	Coleophora sp?	17.06-10.07	600-700	Săcele	R.F.

	MOMPHIDAE				
929	Mompha conturbatella (Hübner,1819)	6.08.1993	1700	Mt.Bucegi (Jepi)	
	COSMOPTERIGIDAE				
930	Stagmatophora sp.?	20.06.1980	650	Săcele	
	SCYTHRIIDAE				
931	Scythris obscurella (Scopoli,1763)	25.06-21.07	1500-1700	Mt.Bucegi (Jepi)	
	GELECHIIDAE				
932	Sattleria dzieduszyckii (Nowicki,1864)	29.06-2.08	2100-2500	Mt.Bucegi, Mt.Făgăraş	
933	Scrobipalpa ocellatella (Boyd,1858)	28.06-18.07	600-700	Săcele	
934	Nothris verbascella (Den. & Schiff.,1775)	25.09.1990	700	Zizin	
935	Acompsia cinerella (Clerck,1759)	29.05.1993	500-600	Racoş	
936	Ac.tripunctella (Den. & Schiff,1775)	9.07.1980	750	Zizin	
937	Dichomeris limosella Schläger,1849	22.06.1991	500-600	Racoş	
	GLIPHIPTERIGIDAE				
938	Glyphipterix thrasonella (Scopoli,1763)	8-30.06	600-700	Săcele	
	YPONOMEUTIDAE				
939	Argyresthia goedartella (Linné,1758)	2.08.1980	650	Săcele	
940	Arg. pygmaeella (Hübner,1813)	17-23.07	1300-1400	Mt.C. (Mt.Roşu)	
941	Arg. arcella (Fabricius,1777)	16.06-23.07	600-700	Săcele	
942	Arg.retinella Zeller,1839	17-23.07	1300-1400	Mt.C.(Mt.Roşu)	
943	Arg.conjugella Zeller,1839	17-23.07	1300-1400	Mt.C.(Mt.Roşu)	
944	Yponomeuta evonymella (Linné,1758)	16.06-05.08	650	Săcele	
945	Yp. padella (Linné,1758)	18.06-11.08	500-800	S.T.R.	
946	Yp. malinellus Zeller,1838	17-22.07.	1300-1400	Mt.C (Mt.Roşu)	
947	Yp. vigintipunctata (Retzius,1783)	22.06-12.07	500-600	Racoş	
948	Swammerdamia caesiella (Hübner,1796)	20-22.07	1200-1400	Mt.C. (Mt.Roşu)	
949	Swammerdamia sp.?	18.06-9.08	600-700	Săcele,Hoghiz	
950	Scythropia creataegella (Linné,1767)	21.06.1980	650	Săcele	
951	Plutella xylostella Linné,1758)	17.06-21.10.	500-800	R.S.T.Z.Te.Ta.	
	SESIIDAE				
952	Pennisetia hylaeiformis (Lespeyres,1801)	8.08.1975	600-700	Vlădeni (N.D)	
953	Synanthedon tipuliformis (Clerck,1759)	17.06-4.08	600-700	Săcele,Râşnov	
954	Syn. myopiformis (Borkhausen,1789)	25.07.1969	600-700	Braşov(Lempeş)	
955	Chamaesphecia annellata (Zeller,1847)	13.07.1993	500-600	Racoş	
956	Ch. tenthrediniformis (Den. & Schiff.,1775)	21.07.1980	650	Săcele	
	CHOREUTIDAE				
957	Anthophila fabriciana (Linné,1767)	19-21.07.	1200-1400	Mt.C (Mt.Roşu)	
958	Choreutis pariana (Clerck,1759)	6.04.-10.09	600-800	S.T.Z.	
959	Ch. nemorana (Hübner,1799)	12-24.06	500-600	Racoş	

	TORTRICIDAE				
960	Pandemis corylana (Fabricius,1794)	22.06-5.09	500-700	S.T.R.	R.F.
961	Pandemis cerasana (Hübner,1786)	6.06-1.08.	500-1000	S.Z.T.R.Te.	F.F
962	P. cinnamomeana (Treitschke,1830)	17.07-2.08	600-1400	S.,Mt.C (Mt.Roşu)	R
963	P. heparana (Den. & Schiff,1775)	2.06-24.10	500-1400	S.T.R.Z.Te.Mt.C	F.F.
964	P. dumetana (Treitschke,1835)	28.09.1991	500-600	Racoş	R
965	Argyrotaenia hebenstreitella (Müller,1764)	20.06-17.08	600-800	Săcele	RF
966	Archips oporana (Linné,1758)	2-8.07	700-800	Timişul de Jos	RF
967	A. podana (Scopoli,1763)	5.06-4.08	600-800	S.T.	RF
968	A. xylosteana (Linné,1758)	1905	600	Braşov(Czekelius)	R
969	Syndemis musculana (Hübner,1799)	29.04-21.07	600-1700	S.T.Mt.Ciucaş	RF
970	Aphelia sp.?	17-21.07	1300	Mt.C (Mt.Roşu)	R
971	Clepsis senecionana (Hübner,1819)	17-21.07	1200-1400	Mt.C.(Mt.Roşu)	R
972	Cl. pallidana (Fabricius,1776)	22.07-1.10	600-700	S.T.Z.	R.F.
973	Cl. wassiana (Schmidt,1930)	25-31.07	1800-2200	Mt.Bucegi (Ostr.)	
974	Ptycholoma lacheana (Linné,1758)	2.06-8.07	500-750	R.S.T.Te.	F
975	Pseudargyrotoza conwagana (Fabr.,1775)	27.05.1993	650	Săcele	R
976	Olindia schumacherana (Fabricius,1787)	17-22.07	1200-1400	Mt.C (Mt.Roşu)	R
977	Isotrias hybridana (Hübner,1817)	14.07.1984	650	Săcele	FR
978	Eulia ministrana (Linné,1758)	29.05.1993	500-600	Racoş	R
979	Cnephasia communana (H.-S.,1851)	4.06-19.07	500-1400	R.S.Mt.C(Mt.Roşu)	R.F.
980	Cn. alticolana (Herrich-Schäffer,1851)	26.07-3.08	1800-2200	Mt.Bucegi	R
981	Cn.interjectana (Haworth,1811)	24.05-12.08	500-1400	S.Z.R.T.Te.Mt.C	FF
982	Cnephasiella abrasana (Duponchel,1843)	21.07.93	1200-1400	Mt.C.(Mt.Roşu)	R
983	Cneph.incertana (Treitschke,1835)	29.05.1993	500-600	Racoş	FR
984	Eana argentana (Clerck,1759)	12.07-6.08	1600-2300	Mt.B.Mt.C.Mt.F.	F
985	Eana osseana (scopoli,1763)	10.07-15.08	600-2000	S.Mt.P.m.Mt.B.	RF
986	Eana penziana (Thunberg & Becklin,1791)	20.07-6.08	1200-2200	Mt.B;Mt.F.(Bălea)	R
987	Aleimma loeflingiana (Linné,1758)	12.06-1.07	600-700	Săcele	R
988	Tortrix viridana (Linné,1758)	11-17.06	500-700	Bo.S.T.	RF
989	Spatalistis bifasciana (Hübner,1787)	20.06.1980	650	Săcele	FR
990	Croesia holmiana (Linné,1758)	4.08.1981	650	Săcele	FR
991	Cr.forsskaleana (Linné,1758)	24.07.1992	500-600	Racoş	F.R
992	Acleris ferrugana (Den. & Schiff,1775)	1.11.1994	700	Teliu	R
993	Acl. variegana (Den. & Schiff.,1775)	2.10.1991	650	Săcele	FR
994	Acl. umbrana (Hübner,1799)	15.10-7.11	600-700	S.T.Dârste	RF
995	Acl. lorquiniana (Duponchel,1835)	7.04-28.09	500-700	R.S.T.	R.F
996	Celypha striana (Den. & Schiff.,1775)	23.06-9.09	600-700	S.T.	F
997	Cel. rufana (Scopoli.1763)	7-20.06	700	Zizin	R.F.
998	Olethreutes arcuella (Clerck,1759)	4-22.06	500-600	Racoş	R.F.
999	Ol. umbrosana Freyer,1842	9.07-2.10	600-700	Săcele	R.F.
1000	Argyroploce metallicana (Hübner,1799)	29.05-5.08	500-800	R.Z.T.S.	F
1001	Arg. schulziana (Fabricius,1777)	21-27.07	1800-2400	Mt.Bucegi (Ostr.)	R
1002	Paracelypha rivulana (Scopoli,1763)	22.06-24.09	500-700	S.R.	R.F.
1003	Pseudohermenias abietana(Fabricius,1787)	6.06.1993	650	Săcele	R
1004	Hedya pruniana (Hübner,1799)	29.05-14.07	500-800	S.T.R.	F
1005	Hedya nubiferana (Haworth,1811)	20.05-8.07.	500-800	S.T.Z.R.Te.	F.F.

1006	Hedya salicella (Linné,1758)	6.06-7.10	600-800	S.Z.	
1007	Apotomos sauciana (Frölich,1828)	19-25.07	1600-2000	Mt.Bucegi(Jepi)	
1008	Endothenia quadrimaculana(Haworth,1811)	23.06.1992	650	Săcele	
1009	Bactra robustana Christoph,1872	6-25.06	600-700	Săcele	
1010	Bactra lanceolana (Hübner,1799)	19.08-20.09	600-700	Săcele	
1011	Ancylis laetana (Fabricius,1775)	10.07.1992	650	Săcele	
1012	Anc. mitterbacheriana (Den. & Schiff.,1775)	4.06-6.07	500-700	S.T.R.	
1013	Anc. selenana (Guenée,1845)	4-10.07	600-700	Săcele	
1014	Anc.achatana (Den.& Schiff.,1775)	13.06-7.07	600-800	S.T.	
1015	Anc. badiana (Den. & Schiff.,1775)	12.05.1991	500-600	Racoş	
1016	Epinotia maculana (Fabricius,1775)	18-23.07	1200-1400	Mt.C.(Mt.Roşu)	
1017	Ep. tadella (Clerck,1759)	4.06-23.07	500-1400	S.R.Mt.C (Mt.Roşu)	
1018	Ep. fraternana (Maworth,1811)	17-22.07	1200-1400	Mt.Ciucaş	
1019	Panoplia mercuriana (Frölich,1828)	17-22.07	1200-1400	Mt.C.(Mt.Roşu)	
1020	Griselda stagnata (Den. & Schiff.,1775)	12.05.1991	500-600	Racoş	
1021	Epiblema cynosbatella (Linné,1758)	7.06.1990	750	Zizin	
1022	Ep. rosaecolana Doubleday,1850	24.06-1.07.	600-1200	S.,Mt.Piatra Mare	
1023	Ep. foenella (Linné,1758)	12.06-20.07	500-800	S.T.R.Z.Te.	
1024	Ep. asseclana (Hübner,1799)	27.06.1991	700-800	Timişul de Jos	
1025	Ep. Scutulana (Den. & Schiff.,1775)	4.06-3.09	500-1400	S.R.Mt.Ciucaş	
1026	Ep. solandriana (Linné,1758)	18-20.08	650	Săcele	
1027	Eucosma cana (Haworth,1811)	13-20.06	700-800	Zizin	
1028	Eucosma obumbratana (Lienig & Zeller,1846)	12-21.06	600-800	S.Z.	
1029	Eucosma sp.?	21.07.1994	2100-2300	Mt.Făgăraş	
1030	Eucosma conterminana (H.-S.,1851)	24.06.1992	500-600	Racoş	
1031	Eucosma compoliliana (Den. & Schiff.,1775	23.07.1994	1350	Mt.Făgăraş(Bălea)	
1032	Enarmonia formosana (Scopoli,1763)	21.06.1992	650	Săcele	
1033	Strophedra nitidana (Fabricius,1794)	17-22.07	1200-1400	Mt.C.(Mt.Roşu)	
1034	Pammene fasciana (Linné,1761)	17-22.07	1200-1400	Mt.C.(Mt.Roşu)	
1035	Cydia splendana (Hübner,1799)	23.05-2.08.	500-1500	R.S.T.Z.Mt.C.	
1036	Cydia fagiglanadana (Zeller,1841)	17.07-1.08	700-1400	Timiş, Mt.Ciucaş	
1037	Cydia nigricana (Fabricius,1794)	17.07.93	1200-1400	Mt.C.(Mt.Roşu)	
1038	Cydia pomonella (Linné,1758)	12.06-11.08	500-800	S.R.T.Ta.Z	
1039	Cydia inquinitana (Hübner,1799)	20.07.1993	1300-1400	Mt.C.(Mt.Roşu)	
1040	Grapholita funebrana Treitschke,1835	25.05-18.06	500-800	S.T.R.Z..	
1041	Dichrorampha petiverella (Linné,1758)	22.06-7.08	600-700	S.R.	
1042	Dicrorampha montanana (Duponchel,1843)	1.08.1990	1800	Mt.Bucegi(Kovacs)	
	COCHYLIDAE				
1043	Fulvoclysia fulvana (F.v.R.,1836)	20-22.07	1200-1400	Mt.C.(Mt.Roşu)	
1044	Agapeta hamana (Hübner,1793)	22.06-19.09	500-800	B.S.T.R.Z.Te.	
1045	Agapeta zoegana (Linné,1767)	9-13.07	700-800	Zizin	
1046	Aethes margaritana (Haworth,1811)	19-22.07	1200-1400	Mt.C.(Mt.Roşu)	
1047	Aethes hartmanniana (Treitschke,1835)	5.06-19.07	500-700	S.T.R.	
	ZYGAENIDAE				
1048	Adscita statices (Linné,1758)	12.06-9.07	500-700	Racoş,Zărneşti	

1049	Adscita geryon (Hübner,1813)	20.06.1958	600	Braşov (N.D.)	FR
1050	Adscita globulariae (Hübner,1793)	17.06.1993	650	Săcele	R
1051	Zygaena ephialtes pannonica Holik,1972	22.06-1.08	600-700	Braşov(N.D.)	R
1052	Zyg. filipendulae (Linné,1758)	12.07-20.08	600-1000	B.S.Sinaia	RF
1053	Zyg. lonicerae (Scheven,1777)	5-9.07	600-800	Râşnov,Zărneşti	R
1054	Zyg. angelicae transcarpathina Hormuz.,1902	16.07-4.08	600-1600	B.S. Mt.P.C.	R
1055	Zyg. carniolica leonhardi Reiss,1921	12.07-9.09	600-700	Braşov,Săcele	FF
1056	Zyg. exulans (Hochenwarth,1792)	2.07-4.08	1600-2400	Mt.B; Mt.C.	F
1057	Zyg. loti (Denis & Schiffermüller,1775)	12-25.07	500-700	B.S.R.	RF
1058	Zyg.loti transsylvaniae (Burgeff,1922)	12-20.07	600-700	Săcele	R
1059	Zyg. purpuralis pluto (Ochsenheimer,1809)	9.07-4.08	600-1800	B.;Mt.Piatra Crai.	R
	LIMACODIDAE				
1060	Apoda limacodes (Hufnogel,1766)	15.06-13.07	500-700	B.R.T.	R
	ALUCITIDAE				
1061	Alucita grammodactyla Zeller,1841	27.03.1990	800	Săcele (Babarunca)	FR
	CRAMBIDAE				
1062	Calamotropha paludella (Hübner,1824)	22.06-12.07	500-600	Racoş	RF
1063	Chrysoteuchia culmella (Linné,1758)	11.06-8.08	500-800	S.T.R.	F
1064	Crambus pascuella (Linné,1758)	10.06-13.07	500-1500	S.Z.R.T.,Mt.F.	FF
1065	Cr.ericellus (Hübner,1813)	22.06-12.08	500-1500	B.T.R.S.Mt.C	FF
1066	Cr. alienellus (Germar & Kaulfuss,1817)	1.07-4.08	1200-1700	Mt.P.m.,Mt.F.	R
1067	Cr. pratella (Linné,1758)	20.05-16.07	700-1500	Timiş,Mt.Ciucaş	R
1068	Cr.nemorella (Hübner,1813)	16.05-24.07	500-1500	R.T.Z. Mt.C.	FF
1069	Cr. perlella (Scopoli,1763)	9.07-22.08	600-1400	T.Z.S. Mt.C.	FF
1070	Agriphila tristella (Den. & Schiff.,1775)	1.07-6.09	500-700	S.T.Ta.R.	F.
1071	Catoptria permutatella (Herrich-Schaffer,1848)	20.06-5.08	500-2000	S.Z.R.T. Mt.C.Mt.F.	FF
1072	Cat.luctiferella luctiferella (Hübner,1813)	15.07-2.08	1600-2400	Mt.B;Mt.F;Mt.P.C.	R
1073	Cat luctiferella luctuella (H.-S.,1851)	10.07-12.08	1600-2400	Mt.B,Mt.C,Mt.F.	R
1074	Cat. pauperella (Treitschke,1832)	17.07-20.08	1200-2400	Mt.Pm.,Mt.C.,Mt.B.	F
1075	Cat. pinella (Linné,1758)	2.07-12.08	1000-1700	Mt.Piatra Mare	R
1076	Cat.falsella (Den. & Schiff.,1775)	27.06-18.08	600-800	B.S.T.	RF
1077	Cat. orientella (Herrick-Schäffer,1850)	20.07-1.08.	1700-2500	Mt.B.,Mt.F.	F.
1078	Thisanotia chrysonuchella (Scopoli,1763)	12.05-4.06	500-600	Racoş	RF
1079	Pediasia luteella (Den. & Schiff.,1775)	22.06-23.07	500-700	S.T.R.	RF
1080	Ped. aridella caradjaella (Rebel,1910)	20.06.1993	650	Săcele	FR
1081	Platytes cerusella (Den. & Schiff.,1775)	4-22.06	500-600	Racoş	RF
	PYRALIDAE				
1082	Scoparia manifestella Herrick-Schäffer,1848	4.06-25.07	600-800	S.Z.T.	F
1083	Scoparia pyralella (Den. & Schiff.,1775)	22.06.1991	500-600	Racoş	RF
1084	Eudonia murana (Curtis,1827)	30-31.07	2000-2200	Mt.Bucegi	
1085	Eud. sudetica (Zeler,1839)	21.07-11.08	1600-2400	Mt.B.,Mt.B.,Mt.P.C.	F
1086	Eud. truncicolella (Stainton,1849)	4.06.1993	500-600	Racoş	R
1087	Eudonia mercurella (Linné,1758)	17.07-2.08.	600-1600	S T Mt.Ciucaş	RF
1088	Parapoynx stratiotata (Linné,1758)	12.07-4.08	500-600	Bo. R.	R

1089	Cataclysta lemnata(Linné,1758)	5-24.07	500-700	T.R.
1090	Evergestis limbata (Linné,1767)	10-24.07	50-600	Racoş
1091	Ev. forficalis (Linné,1758)	22.06-10.07	500-700	S.R.T.
1092	Ev. extimalis (Scopoli,1763)	17.07-10.09	600-700	Săcele
1093	Orenala alpestralis (Fabricius,1794)	20.07-11.08	2000-2500	Mt.B.,Mt.F.
1094	Aporodes floralis (Hübner,1809	21.06-20.07	600-1400	S.,Mt.C.,(Mt.Roşu)
1095	Cynaeda dentalis (Den. & Schiff.,1755)	12-24.07	500--600	Racoş
1096	Pyrausta aurata (Scopoli,1763)	2.05-1.08	500-800	S.T.R.Te.
1097	Pyr. purpuralis (Linné,1758)	12.07-13.09	600-800	S.T.Z.
1098	Pyr. ostrinalis (Hübner,1796)	25.09-10.09	600-800	S.T.Homorod
1099	Pyr. sanguinalis (Linné,1767)	12.07.1993	500-600	Racoş
1100	Pyr. cespitalis (Den. & Schiff.,1775	26.04-10.09	500-800	S.R.Z.T.Te.
1101	Pyr. cingulata (Linné,1758)	24.07.1992	500-600	Racoş
1102	Margaritia sticticalis (Linné,1761)	9-24.07	600-700	S.Z.
1103	Microstega pandalis (Hübner,1825)	12.05-14.06	500-700	S.R.Z.
1104	Ostrinia nubilalis (Hübner,1796)	21.06-20.08	600-700	Săcele
1105	Eurrhypara hortulata (Linné,1758)	24.05-1.07	500-700	S.Z.T.R.
1106	Phlyctaenia coronata (Hufnagel,1767)	24.07.1992	500-600	Racoş
1107	Phl. stachydalis (Germar,1822)	4-15.06	500-700	S.R.
1108	Opsibotys fuscalis (Den. & Schiff,1775)	20.06.1990	700-750	Zizin
1109	Udea lutealis (Hübner,1809)	10.07-5.08	600-1700	S.T.Mt.B.,Mt.C
1110	Udea prunalis (Den. &Schiff.,1775)	13.07.1990	700-750	Zizin
1111	Udea olivalis (Den. & Schiff.,1775)	20.05-12.08	600-2400	S.T.Te.Mt:Pm.B.F.
1112	Udea nebulalis (Hübner,1796)	5.07-10.08	1200-1800	Mt.B;Mt.C.;Mt.P.m
1113	Udea alpinalis (Den. & Schiff.,1775)	25.06-16.08	1600-2300	Mt.B;Mt.P.m;Mt.F.
1114	Udea austriacalis (Herrich-Schäffer,1855)	5.07-26.08	1600-2200	Mt.B;Mt.C.
1115	Udea uliginosalis (Stephens,1834)	25.06-24.08	1600-2400	Mt.B;C;F;Pm;PC
1116	Udea ferrugalis (Hübner,1796)	28.06-11.08	600-700	Săcele
1117	Nomophila noctuella (Den. & Schiff.,1775)	2.08-14.11	500-1800	S.T.Z.R.Mt.B;Mt.F
1118	Diasemia litterata (Scopoli,1763)	13.06-14.08	500-700	S.R.Homorod
1119	Pleuroptya ruralis (Scopoli,1763)	16.07-7.09	500-1400	S;Mt.C;Şercăita
1120	Agrotera nemoralis (Scopoli,1763)	12.06.1992	500-600	Racoş
1121	Hypsospygia costalis (Fabricius,1775	11.06-21.08	600-700	S.T.
1122	Synaphe angustalis (Den. & Schiff.,1775)	9.07-3.08	500-700	S.R.
1123	Orthopygia glaucinalis (Linné,1758)	7.07-1.08	500-600	Racoş
1124	Pyralis regalis (Den. & Schiff.,1775	24.07.1992	500-700	Racoş
1125	Pyralis farinalis Linné,1758	14.05-19.09	500-800	S.T.Z.R.
1126	Aglossa pinguinalis (Linné,1758)	18.06-7.10	600-1300	S.T.,Mt.Făgăraş
	GALLERIIDAE			
1127	Galleria mellonella (Linné,1758)	25-30.07	500-700	Săcele,Racoş
1128	Aphomia sociella (Linné,1758)	10.06.1990	600-700	Săcele
1129	Mellisoblaptes zelleri l. de Ioannis,1932	8.06-23.07	500-700	S.R.T.
1130	Lamoria anella (Den. & Schiff.,1775)	24.06.1992	650	Săcele
	PHYCITIDAE			
1131	Selagia argyrella (Den.& Schiff;1775)	24.06-12.07	500-600	Racoş
1132	Phycita roborella (Den. & Schiff.,1775)	1.08.1991	650	Săcele

1133	Dioryctería abietella (Den. & Schiff,1775)	24.06-14.08	500-2000	Mt.B;S.T.Z.R.T.Te.	FF
1134	Hypochalcia ahenella (Den. & Schiff.,1775)	4-22.06	500-600	Racoş	R
1135	Microthrix similella (Zincken,1818)	18-30.07	600-1600	Săcele;Mt.Ciucaş	RF
1136	Metriostola betulae (Goeze,1778)	4.06.1993	500-600	Racoş	FR
1137	Pempelia dilutella (Hübner,1796)	3.05-17.06	600-800	S.T.	R.F.
1138	Myelois cribrella (Hübner,1796)	12.06-23.07	500-600	Racoş	R
1139	Assara terebella (Zincken,1818)	24.07-7.09	600-1700	Săcele;MT.Făgăraş	R
1140	Phycitodes binaevella unitella (Staudinger,1879)	24.07-16.08	500-600	Racoş,Homorod	R.
1141	Ephestia elutella (Hübner,1796)	30.06-13.07	600-700	Săcele	RF
	THYRIDIDAE				
1142	Thyris fenestrella (Scopoli,1763)	23-25.06	600	Braşov(N.D)	R
	PTEROPHORIDAE				
1143	Oxyptilus chrysodactylus (D. & S.,1775)	4.06.1993	500-600	Racoş	R
1144	Platyptilia gonodactyla (Den. & Schiff.,1775)	12.09.1978	600-700	Săcele	FR
1145	Pl. nemoralis (Zeller,1841)	4.06-6.08	500-1700	R.S.Mt.Bucegi	RF
1146	Stenoptilia zophodactyla (Duponchel,1838)	18.09-1.11	600-700	Săcele	RF
1147	St. bipunctidactyla (Scopoli,1763)	15-31.07	1500-1800	Mt.Bucegi	R
1148	St. pterodactyla (Linné,1761)	19.07-23.10	700-1400	Te.Mt.Ciucaş	RF
1149	Petrophorus tridactyla (Linné,1758)	12.07-24.08	600-2200	S.Z.T. Mt.B.	F
1150	Pt. pentadactyla (LInné,1758)	3.07-8.08	600-700	Săcele	RF
1151	Emmelina monodactyla (Linné,1758)	26.04-25.10	500-800	S.R.Z.T.	FF