

# Ботанический сад

Нижегородского государственного университета им. Н.И. Лобачевского

---

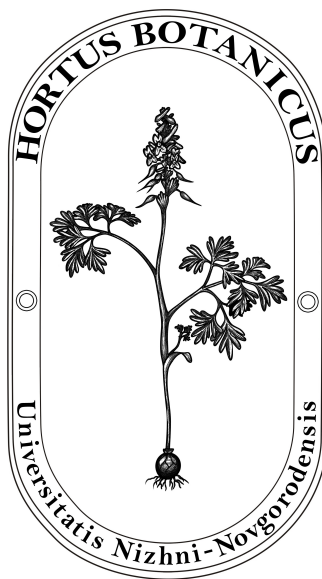

## КАТАЛОГ РАСТЕНИЙ

---

Нижний Новгород

**Ботанический сад Нижегородского государственного университета им. Н.И. Лобачевского** основан в 1934 году профессором С.С. Станковым и в настоящее время занимает 35,2 га.

Ботанический сад расположен в зоне хвойно-широколиственных лесов, в районе дубравы, которая сохранилась в саду в виде небольших фрагментов и окружает сад с юга и востока. Почвы светло-серые лесные, по механическому составу средние суглинки. Грунтовые воды залегают на глубине 60–65 м. Коллекция открытого грунта насчитывает 1520 таксонов древесных растений из 60 семейств. Травянистых растений 1270 таксонов из 80 семейств, в том числе 360 видов дикорастущих. Тропических и субтропических растений 970 таксонов из 100 семейств.

#### **ГЕОГРАФИЧЕСКОЕ ПОЛОЖЕНИЕ И КЛИМАТИЧЕСКИЕ УСЛОВИЯ**

Широта 56° 15'  
Долгота 44° 20'  
Высота 182 м над уровнем моря

Температура:  
Средняя годовая +3,1°C  
Абсолютный максимум +37°C  
Абсолютный минимум –41°C  
Сумма осадков 675 мм

**The Botanical Garden of the Nizhni Novgorod State University** was founded in 1934 by professor S.S. Stankov and occupies 35,2 hectares.

The Botanical Garden is situated in the coniferous-broad-leaved forest zone, in the oak-wood, which is keeping there as little fragments and surrounds the garden from the south and the east. Soil is light-grey, forest; it is middle-loamy soil by the mechanical structure. The subsoil water lies in 60–65 m. The collection of the open numbers 1520 specimens of trees and shrubs from 60 families. There are also 1270 specimens of grassy plants from 80 families, includes 360 species wild plants. The collection of tropical and subtropical plants numbers 970 specimens from 100 families.

#### **GEOGRAPHICAL AND CLIMATIC DATA**

Latitude 56° 15'  
Longitude 44° 20'  
Altitude 182 m above the sea level

Temperature:  
Mean annual +3,1°C  
Absolute maximum +37°C  
Absolute minimum –41°C  
Precipitation 675 mm

## РАСТЕНИЯ БОТАНИЧЕСКОГО САДА ННГУ

В каталог включены растения как интродуцированные, так и местные. С его помощью можно подобрать ассортимент для создания самых разнообразных композиций в любых экологических условиях, как в масштабах городского озеленения, так и для любительского или школьного сада. Даны рекомендации по возможности использования древесных растений в городском озеленении (основной и дополнительный ассортименты), а травянистых – на различных типах почв, в различных условиях освещения и увлажнения.

### Условные обозначения.

#### **Жизненная форма.**

Д – дерево, КД – карликовое дерево, К – кустарник, Л – лиана, ПК – полукустарник, кустарничек, Т – травянистое растение.

#### **Экспозиции.**

АН – новый альпинарий, АС – старый альпинарий, ВР – экспозиции вересковых, ВС – водный садик, ДК – декоративные композиции возле административного здания,

ДН – дендрарий, ДР – дикорастущие, КР – коллекционные натурализовавшиеся растения, ЛН – лианарий новый, ЛС – лианарий старый, МС – модульный садик,

ОС – орхидный садик, ПД – интродукционный дендрологический питомник, ПР – примулярий, ПТ – питомники и маточники производственного отдела, ПЯ – плодово-ягодная коллекция, РО – розарий, СС – сад споровых растений, СУ – участок систематики растений, ТС – теневой садик, ФР – фрутицетум, ФУ – фармацевтический участок, ЭУ – экологический участок; ЗГ – закрытый грунт (оранжереи), ОЗ – орхидеи закрытого грунта, ПЗ – папоротники закрытого грунта.

#### **Примечания.**

*Древесно-кустарниковые растения, рекомендуемые для городского озеленения:* +++ – ведущий ассортимент, ++ – дополнительный ассортимент, + – для ограниченного применения.

*Травянистые растения для конкретных условий:* ГП – глинистые почвы; ПП – песчаные почвы; КП – кислые почвы; ЩП – щелочные почвы; ОМ – открытые места; ТМ – тенистые места; СО – сухие открытые места, СТ – сухая полутень, ВО – влажные открытые места, ВТ – влажная тень, ВП – постоянно влажные почвы; КМ – среди камней (альпинарии, подпорные стенки, каменистые садики); *Редкие растения:* ККРФ – Красная книга Российской Федерации, ККНН – Красная книга Нижегородской области.

Латинское название	Русское название	Жизн. форма	Экспозиция	Родина	Примечания
<b>BRYOPHYTA</b>	<b>МОХООБРАЗНЫЕ</b>				
<b>HEPATICOPSIDA</b>	<b>ПЕЧЕНОЧНЫЕ МХИ</b>				
<b>MARCHANTIACEAE</b> (Bisch.) Endl.	<b>МАРШАНЦИЕВЫЕ</b>				
<i>Marchantia polymorpha</i> L.	Маршанция многообразная	Т	ДР ЗГ	Космополит	
<b>PLAGIOCHILACEAE</b> (Jørg.) K.Müll.	<b>ПЛАГИОХИЛОВЫЕ</b>				
<i>Plagiochila</i> sp.	Плагиохила	Т	СС		
<b>BRYOPSIDA</b>	<b>ЛИСТОСТЕБЕЛЬНЫЕ МХИ</b>				
<b>HYPNACEAE</b> Schimp.	<b>ГИПНОВЫЕ</b>				
<i>Ptilium crista-castrensis</i> (Hedw.) De Not.	Птилий гребенчатый	Т	СС	таежная зона северного полушария	
<b>MNIACEAE</b> Schwaegr.	<b>МНИЕВЫЕ</b>				
<i>Mnium</i> sp.	Мний	Т	СС		
<b>PLAGIOTHECIACEAE</b> (Broth.) Fleisch.	<b>ПЛАГИОТЕЦИЕВЫЕ</b>				
<i>Plagiothecium</i> sp.	Плагиотеций	Т	СС		
<b>POLYTRICHACEAE</b> Schwaegr.	<b>ПОЛИТРИХОВЫЕ</b>				
<i>Atrichum</i> sp.	Атрих	Т	СС		
<b>SPHAGNACEAE</b> Dum.	<b>СФАГНОВЫЕ</b>				
<i>Sphagnum</i> sp.	Сфагнум	Т	СС		
<b>THUIDIACEAE</b> Schimp.	<b>ТУИДИЕВЫЕ</b>				
<i>Anomodon</i> sp.	Аномодон	Т	СС		
<i>Thuidium</i> sp.	Туидий	Т	СС		
<b>LYCOPDIOPHYTA</b>	<b>ПЛАУНООБРАЗНЫЕ</b>				
<b>LYCOPODIOPSIDA</b>	<b>ПЛАУНОВИДНЫЕ</b>				
<b>LYCOPODIACEAE</b> Beauv. ex Mirb.	<b>ПЛАУНОВЫЕ</b>				
<i>Huperzia selago</i> (L.) Brn. ex Schr. et C.Mrt.	Баранец обыкновенный	Т	СС	Кавказ, Ср.Азия, Сибирь, ДВ, С.Америка	ККНН
<i>Huperzia serrata</i> (Thunb.) Trevis.	Баранец пильчатый	Т	СС	Китай	
<i>Lycopodium obscurum</i> L.	Плаун темный	Т	СС	Сибирь	
<b>SELAGINELLACEAE</b> Willkomm	<b>ПЛАУНКОВЫЕ</b>				
<i>Selaginella</i> sp.	Плаунок	Т	ЗГ		
<b>EQUISETOPHYTA</b>	<b>ХВОЩЕОБРАЗНЫЕ</b>				
<b>EQUISETOPSIDA</b>	<b>ХВОЩЕВИДНЫЕ</b>				
<b>EQUISETACEAE</b> Rich. ex DC.	<b>ХВОЩЕВЫЕ</b>				
<i>Equisetum arvense</i> L.	Хвощ полевой	Т	ДР	Европа, Кавказ, Ср.Азия, Сибирь, ДВ	
<i>Equisetum pratense</i> Ehrh.	Хвощ луговой	Т	ДР	Евразия, С.Америка	
<i>Equisetum sylvaticum</i> L.	Хвощ лесной	Т	ДР	Евразия, С.Америка	
<b>POLYPODIOPHYTA</b>	<b>ПАПОРОТНИКООБРАЗНЫЕ</b>				

<b>POLYPODIOPSIDA</b>	<b>ПАПОРОТНИКОВИДНЫЕ</b>				
<b>ADIANTACEAE (C. Presl) Ching</b>	<b>АДИАНТОВЫЕ</b>				
<i>Adiantum capillus-veneris</i> L.	Адиантум венерин волос	Т	ПЗ	Европа, Кавказ, Ср.Азия, Иран	
<i>Adiantum formosum</i> R. Brown	Адиантум прекрасный	Т	ПЗ	Австралия, Новая Зеландия	
<i>Adiantum hispidulum</i> Swartz	Адиантум щетинко-волосистый	Т	ПЗ	Мадагаскар, Индия, Австралия, Н.Зеландия	
<i>Adiantum polyphyllum</i> Willdenow	Адиантум многолистный	Т	ПЗ	Ю.Америка	
<i>Adiantum raddianum</i> C.Presl.	Адиантум Радди	Т	ПЗ	Ю.Америка	
<i>Hemionitis arifolia</i> (Burm.) T.Moore	Хемионитис аролистная	Т	ПЗ	Ю.-в. Азия	
<i>Pellaea ovata</i> (Desvaux) Weatherby	Пеллея овальная	Т	ПЗ	ю. С.Америки	
<i>Pellaea rotundifolia</i> (G.Foster) Hooker	Пеллея круглолистная	Т	ПЗ	Н.Зеландия	
<b>ASPIDIACEAE S.F. Gray</b>	<b>ЩИТОВНИКОВЫЕ</b>				
<i>Athyrium filix-femina</i> (L.) Roth.	Кочедыжник женский	Т	ДР	Евразия, С.Америка	ВТ
<i>Athyrium filix-femina</i> 'Corymbiferum'	Кочедыжник женс. 'Коримбиферум'	Т	СС	Садовая форма	ВТ
<i>Athyrium filix-femina</i> 'Grandiceps'	Кочедыжник женс. 'Грандицепс'	Т	СС	Садовая форма	ВТ
<i>Athyrium filix-femina</i> 'Pseudovictoria'	Кочедыжник женс. 'Псевдовиктория'	Т	СС	Садовая форма	ВТ
<i>Athyrium filix-femina</i> 'Victoria'	Кочедыжник женс. 'Виктория'	Т	СС	Садовая форма	ВТ
<i>Athyrium niponicum</i> (Mett.) Hance	Кочедыжник nipпонский	Т	СС	С.Китай, Корея, Япония, В.Азия	ВТ
<i>Athyrium sinense</i> Rupr.	Кочедыжник китайский, красноватый	Т	СС	Сибирь, Монголия, С.Китай, Корея	ВТ
<i>Cyrtomium falcatum</i> (L.f.) C. Presl.	Циртомиум серповидный	Т	ПЗ	Китай, Корея, Яп., Инд., Малайз., Ю.Афр.	
<i>Cyrtomium fortunei</i> J.Smith	Циртомиум Форчуна	Т	ПЗ	Китай, Япония	
<i>Cystopteris fragilis</i> (L.) Bernh.	Пузырник ломкий	Т	СС СУ	Космополит	ВТ
<i>Didymochlaena truncatula</i> (Sw.) J. Smith	Двупокровница слегка усеченная	Т	ПЗ	Троп. Африки, Америки, Полинезии	
<i>Diplazium sibiricum</i> (Trcz. ex Kntz.)Kurata	Диплазий сибирский	Т	СС СУ	Европа, Сибирь, ДВ, Китай, Япония	ККНН
<i>Dryopteris expansa</i> (C.Presl) F.-J.et Jerm.	Щитовник распростертый	Т	СС	Ср. и С.Европа, С.Америка	ВТ
<i>Dryopteris carthusiana</i> (Vill.) H.P.Fuchs	Щитовник шартрский	Т	ДР	Европа, Кавказ, Сибирь, С.Америка	ВТ
<i>Dryopteris crassirhizoma</i> Nakai	Щитовник толстокорневищный	Т	СС	Д.Восток, С.-в.Китай, Япония	ВТ
<i>Dryopteris filix-mas</i> (L.) Schott	Щитовник мужской	Т	ДР	Европа, Кавказ, Ср.Азия, Сибирь, С.Амер.	ВТ
<i>Dryopteris filix-mas</i> 'Grandiceps'	Щитовник мужской 'Грандицепс'	Т	СС	Садовая форма	ВТ
<i>Dryopteris filix-mas</i> 'Linearis'	Щитовник мужской 'Линейрис'	Т	СС	Садовая форма	ВТ
<i>Gymnocarpium robertianum</i> (Hoffm.)Newm.	Голокучник Роберта	Т	СС	Европа, Кавказ, Сибирь, С.Америка	ТМ
<i>Leptoromhna amurensis</i> (Christ) Tzvel.	Щитовник амурский	Т	СС	ю. Дальнего Востока, Китай, Япония	ВТ
<i>Lunathyrium pycnosorum</i> Koidz.	Лунокучник густо-сорусовый	Т	СС	Д.Восток, Япония	
<i>Onoclea sensibilis</i> L.	Оноклея чувствительная	Т	СС СУ	ДВ, Китай, Япония, С.Америка	ВТ
<i>Polystichum braunii</i> (Spenn.) Fée	Многорядник Брауна	Т	СС	Европа, Кавказ, Азия, С.Америка	ВТ ККНН
<i>Polystichum craspedosorum</i> (Maxim.)Diels	Многорядник укореняющийся	Т	СС	ю. Дальнего Востока, Китай, Япония	ВТ
<i>Polystichum tripterum</i> (Kunze) C. Presl.	Многорядник трехкрылый	Т	СС	ДВ, Япония, Китай, С.Америка	ВТ
<i>Rhizomatopteris sudetica</i> (A.Br.et Mld.) A.Khr.	Пузырник судетский	Т	СС	Европа, Сибирь, Д.Восток	

<i>Tectaria gemmifera</i> (Fee) Alston	Тектария почконосная	Т	ПЗ	Ц. и В.Африка	
<i>Tectaria</i> sp.	Тектария	Т	ПЗ		
<i>Woodsia alpina</i> (Bolt.) S.F. Gray var. <i>caucasica</i> (Bolt.) S.F.Gray	Вудсия альпийская вар. кавказская	Т	СУ	Кавказ	КМ
<i>Woodsia ilvensis</i> (L.) R.Br.	Вудсия эльбская	Т	СС	Европа, Ср.Азия, Сибирь	КМ
<b>ASPLENACEAE Mett. ex Frank</b>	<b>КОСТЕНЦОВЫЕ</b>				
<i>Asplenium bulbiferum</i> G.Forst.	Костенец луковиченосный	Т	ПЗ	Новая Зеландия	
<i>Asplenium nidus</i> L.	Костенец гнездовидный	Т	ПЗ	В.Африка, Мадагаскар, Малайс. арх., Гаваи	
<i>Asplenium septentrionale</i> (L.) Hoffm.	Костенец северный	Т	СС	Европа, Кавказ, Азия, С.Америка	ВТ
<i>Asplenium trichomanes</i> L.	Костенец волосовидный	Т	СС	Евразия, С.Америка	ЩП
<i>Asplenium viviparum</i> (L.f.) C.Presl.	Костенец живородящий	Т	ПЗ	Мадагаскар, Маскаренские о-ва	ВТ
<i>Ceterach officinarum</i> DC.	Скребница аптечная	Т	СС	Европа, Кавказ, Ср.Азия, Гималаи	ВТ
<i>Phyllitis scolopendrium</i> (L.) Newm.	Листовник обыкновенный	Т	ПЗ СС	Европа, С.Америка, С.-в.Азия	ЩП СТ
<b>BLECHNACEAE (J.Presl) Copel.</b>	<b>ДЕРБЯНКОВЫЕ</b>				
<i>Blechnum brasiliense</i> Desv.	Дербянка бразильская	Т	ПЗ	Ю.Америка, Новая Каледония	
<i>Blechnum gibbum</i> (Labill.) Mett.	Дербянка горбатая	Т	ПЗ	Новая Каледония, о-ва Вануату	
<i>Blechnum occidentale</i> L.	Дербянка западная	Т	ПЗ	Австралия	
<i>Woodwardia orientalis</i> Swartz	Вудвардия восточная	Т	ПЗ	Китай, Гималаи, Япония	
<b>CYATHEACEAE Kaulf.</b>	<b>ЦИАТЕЕВЫЕ</b>				
<i>Alsophila australis</i> R. Brown	Холодолюбка южная	Т	ПЗ	Австралия, Тасмания	
<b>DAVALLIACEAE Mitt. et Frank</b>	<b>ДАВАЛЛИЕВЫЕ</b>				
<i>Davallia bullata</i> Wall.	Даваллия пузырчатая	Т	ПЗ	Китай, Япония, Ю.Азия	
<b>DENNSTAEDTIACEAE Pichi Sermolii</b>	<b>ДЕННШТЕДЦИЕВЫЕ</b>				
<i>Dennstaedtia wilfordii</i> (Moore) Christ	Деннштедтия Вилфорда	Т	СС	Дальний Восток	
<b>DICKSONIACEAE (C. Presl) Bower.</b>	<b>ДИКСОНИЕВЫЕ</b>				
<i>Dicksonia squarrosa</i> (Forsters fil.) Swartz	Диксония растопыренная	Т	ПЗ	Новая Зеландия, Австралия, Тасмания	
<b>LOMARIOPSIDACEAE Alston</b>	<b>ЛОМАРИОПСОВЫЕ</b>				
<i>Bolbitis repanda</i> Schott	Болбитис широко-выемчатый	Т	ПЗ	Малайзия	
<b>LYGODIACEAE C.Presl.</b>	<b>ЛИГОДИЕВЫЕ</b>				
<i>Lygodium japonicum</i> (Thunb.) Swartz.	Лигодиум японский	Т	ПЗ	Китай, Япония, Ю.-в.Аз., Австрал., С.Амер.	
<b>OLEANDRACEAE R.C.Ching ex Pic.</b>	<b>ОЛЕАНДРОВЫЕ</b>				
<i>Nephrolepis exaltata</i> (L.) Schott	Почкочешуйник высокий	Т	ПЗ	Япония, Новая Зеландия	
<i>Nephrolepis exaltata</i> 'Hillsii'	Почкочешуйник высокий 'Хиллсии'	Т	ПЗ	Садовая форма	
<i>Nephrolepis cordifolia</i> (L.) C.Presl 'Duffii'	Почкочешуйник сердцелистный 'Дуффии'	Т	ПЗ	Садовая форма	
<b>POLYPODIACEAE Bercht. et Presl</b>	<b>МНОГОНОЖКОВЫЕ</b>				
<i>Colysis ellipticus</i> (Thunberg) Nootboom	Колизис эллиптический	Т	ПЗ	Китай, Япония, Ю.Корея, Индокитай	
<i>Microsorium punctatum</i> (L.) Copel.	Микросорум точечный	Т	ПЗ	Ю.-в.Азия	

<i>Microsorium scolopendria</i> (Burman fil.) Copel.	Микросорум сколопендровый	Т	ПЗ	Ю.Африка	
<i>Platyserium alaicorne</i> (Sw.) Desv.	Плоскорог оленерогий	Т	ПЗ	В.Африка, Мадагаскар	
<i>Platyserium bifurcatum</i> (Cav.) C. Chr.	Плоскорог двувильчатый	Т	ПЗ	Австралия, Индонезия, Н.Каледония	
<i>Polypodium aureum</i> (L.) Smith	Многоножка золотистая	Т	ПЗ	Австралия, Ю.Америка	
<i>Polypodium pustulatum</i> L.	Многоножка пупырчатая	Т	ПЗ	Австралия, Н.Зеландия	
<i>Polypodium sibiricum</i> Sipl.	Многоножка сибирская (виргинская)	Т	СС	Сибирь, Дальний Восток	ВТ
<i>Polypodium vulgare</i> L.	Многоножка обыкновенная	Т	СС	Европа, Кавказ, Ср. и М.Азия, З.Сибирь, С.Америка	ТМ
<b>PTERIDACEAE Reich.</b>	<b>ПТЕРИСОВЫЕ</b>				
<i>Onychium japonicum</i> (Thunberg) Kunze	Онихиум японский	Т	ПЗ	Китай, Япония	
<i>Pteris cretica</i> L. 'Albolineata'	Птерис критский 'Альболинеата'	Т	ПЗ	Садовая форма	
<i>Pteris longifolia</i> L.	Птерис длиннолистный	Т	ПЗ	Ю.Америка	
<i>Pteris serrulata</i> L. fil.	Птерис мелкопильчатый	Т	ПЗ	Япония	
<i>Pteris tremula</i> R. Br.	Птерис дрожащий	Т	ПЗ	Н.Зеландия, Австралия	
<b>THELYPTERIDACEAE Pic.Serm.</b>	<b>ТЕЛИПТЕРИСОВЫЕ</b>				
<i>Phegopteris connectilis</i> (Michx.) Watt	Фегоптерис связывающий	Т	СС	Европа, Кавказ, Сибирь, Дальний Восток, С.Америка	ВТ
<i>Thelypteris palustris</i> Schott	Телиптерис болотный	Т	СС	Евразия, С.Америка	ВП ГП
<b>SALVINIOPSIDA</b>	<b>САЛЬВИНИЕВИДНЫЕ</b>				
<b>SALVINIACEAE Dumort.</b>	<b>САЛЬВИНИЕВЫЕ</b>				
<i>Salvinia natans</i> (L.) All.	Сальвиния плавающая	Т	ВС	Космополит	ККНН
<b>MARSILEOPSIDA</b>	<b>МАРСИЛЕЕВИДНЫЕ</b>				
<b>MARSILEACEAE Mirb.</b>	<b>МАРСИЛЕЕВЫЕ</b>				
<i>Marsilea quadrifolia</i> L.	Марсиля четырехлисточковая	Т	ВС	Космополит	
<b>PINOPHYTA</b>	<b>ГОЛОСЕМЕННЫЕ</b>				
<b>ARAUCARIOPSIDA</b>	<b>АРАУКАРИЕВИДНЫЕ</b>				
<b>ARAUCARIACEAE Henkel et W.Hochstet</b>	<b>АРАУКАРИЕВЫЕ</b>				
<i>Araucaria angustifolia</i> (Bertol.) Kuntze	Араукария узколистная, бразильская	Д	ЗГ	Ю.-в.Бразилия, С.-в.Аргентина	
<i>Araucaria columnaris</i> Hook.	Араукария колоновидная, высокая, Кука	Д	ЗГ	о-ва Н.Гибриды и Н.Каледония	
<i>Araucaria heterophylla</i> (Salisb.) Franco	Араукария разнолистная	Д	ЗГ	Австралия	
<b>TAXODIACEAE F.W.Neger</b>	<b>ТАКСОДИЕВЫЕ</b>				
<i>Cryptomeria japonica</i> D. Don.	Криптомерия японская	Д	ЗГ	В.Китай, Япония	
<i>Cunninghamia lanceolata</i> (Lamb.) Hook.	Куннингамия ланцетная	Д	ЗГ	Ю.-з.Китай	
<i>Taxodium distichum</i> Rich.	Болотный кипарис двурядный	Д	ЗГ	С.Америка	
<i>Taxodium mucronatum</i> Ten.	Болотный кипарис остроконечный	Д	ЗГ	Мексика	
<b>SCIADOPITYACEAE Luerssen.</b>	<b>СЦИАДОПИТИСОВЫЕ</b>				
<i>Sciadopitys verticillata</i> Sieb. et Zucc.	Сциадопитис мутовчатый	Д	ЗГ	Ц.Япония	

<b>CYCADOPSISIDA</b>	<b>САГОВНИКОВИДНЫЕ</b>				
<b>CYCADACEAE</b> L.A.S. Jonson	<b>САГОВНИКОВЫЕ</b>				
<i>Cycas circinalis</i> L.	Саговник завитой	Д	ЗГ	Ю.Азия, Австрал., Океания, Мадагаскар	
<i>Cycas revoluta</i> Thunb.	Саговник поникающий	Д	ЗГ	Япония	
<i>Cycas rumphii</i> Miq.	Саговник Румфа	Д	ЗГ	Индия, Индонезия, Н.Гвинея, Австралия	
<b>ZAMIACEAE</b> Horan.	<b>ЗАМИЕВЫЕ</b>				
<i>Ceratozamia mexicana</i> Brongn.	Цератозамия мексиканская	Д	ЗГ	Мексика	
<i>Zamia floridana</i> A.DC.	Замия флоридская	Д	ЗГ	Флорида	
<i>Zamia furfuracea</i> L.f.	Замия шелушащаяся	Д	ЗГ	Мексика	
<i>Zamia integrifolia</i> L.f.	Замия цельнолистная	Д	ЗГ	Ц. и Ю.Америка	
<b>GINKGOPSISIDA</b>	<b>ГИНКГОВИДНЫЕ</b>				
<b>GINKGOACEAE</b> Lindl.	<b>ГИНКГОВЫЕ</b>				
<i>Ginkgo biloba</i> L.	Гинкго двулопастной	Д	ПД ЗГ	Китай (Сычуань)	
<b>PINOPSISIDA</b>	<b>ХВОЙНЫЕ</b>				
<b>CERHALOTAXACEAE</b> Neger	<b>ГОЛОВЧАТОТИССОВЫЕ</b>				
<i>Cephalotaxus</i> sp.	Головчатотисс	Д	ЗГ	В.Азия	
<b>CUPRESSACEAE</b> Bartl.	<b>КИПАРИСОВЫЕ</b>				
<i>Chamaecyparis lawsoniana</i> Parl.	Кипарисовик Лавсона	К	ЗГ ДН	ю.-з. С.Америки	
<i>Chamaecyparis lawsoniana</i> Parl. 'Ellwoodii'	Кипарисовик Лавсона 'Эльвуда'	К	ДК	Садовая форма	
<i>Chamaecyparis lawsoniana</i> Parl. 'Glauca'	Кипарисовик Лавсона 'Глаука'	К	ДК	Садовая форма	
<i>Chamaecyparis lawsoniana</i> Parl. 'Versicolor'	Кипарисовик Лавсона 'Верзиколор'	К	ДК	Садовая форма	
<i>Chamaecyparis pisifera</i> (Sieb. et Zucc.) Endl.	Кипарисовик горохоплодный	Д	ДН ЗГ	Япония	++
<i>Chamaecyparis pisifera</i> 'Boulevard'	Кипарисовик горохоплодный 'Булевар'	К	ДК	Садовая форма	
<i>Chamaecyparis pisifera</i> 'Filifera Aurea'	Кипарисовик горохоплодн. 'Филифера Ауреа'	К	ДК	Садовая форма	
<i>Chamaecyparis pisifera</i> 'Filifera Nana'	Кипарисовик горохоплодный 'Филифера Нана'	К	ДК	Садовая форма	+
<i>Chamaecyparis pisifera</i> 'Plumosa'	Кипарисовик горохоплодный 'Плюмоза'	К	ДК ПД	Садовая форма	+
<i>Cupressus arizonica</i> Greene	Кипарис арizonский	Д	ЗГ	ю.-з. С.Америки	
<i>Cupressus lusitanica</i> Mill.	Кипарис лузитанский, мексиканский	Д	ЗГ	ю. С.Америки	
<i>Cupressus sempervirens</i> L.	Кипарис вечнозеленый	Д	ЗГ	Ю.Европа, З.Азия	
<i>Cupressus</i> sp.	Кипарис	Д	ЗГ		
<i>Juniperus chinensis</i> L.	Можжевельник китайский	К	ДК ДН	Китай, Монголия, Япония	++
<i>Juniperus chinensis</i> 'Blue Alps'	Можжевельник китайский 'Блю Альпс'	К	ПД	Садовая форма	+
<i>Juniperus chinensis</i> 'Old Gold'	Можжевельник китайский 'Олд Голд'	К	ПД	Садовая форма	+
<i>Juniperus chinensis</i> 'Stricta'	Можжевельник китайский 'Стрикта'	К	ПД	Садовая форма	+
<i>Juniperus communis</i> L.	Можжевельник обыкновенный	К Д	ДК ДН	Евр., Кавк., Ср.и М.Аз., В.Сиб., Монг.,С.Ам.	+
<i>Juniperus communis</i> 'Depressa'	Можжевельник обыкновенный 'Депресса'	К	ДН	Стелющаяся форма	+
<i>Juniperus communis</i> 'Depressa Aurea'	Можжевельник обыкн. 'Депресса Ауреа'	К	ДК ДН	Садовая форма	+



**БОТАНИЧЕСКИЙ САД Нижегородского государственного университета им. Н.И. Лобачевского**  
**HORTUS BOTANICUS Universitatis Nizhni-Novgorodensis**

<i>Juniperus communis</i> 'Repanda'	Можжевельник обыкновенный 'Репанда'	К	ПД	Садовая форма	+
<i>Juniperus communis</i> 'Sentinel'	Можжевельник обыкновенный 'Сентинель'	К	ДК	Садовая форма	+
<i>Juniperus communis</i> 'Suecica'	Можжевельник обыкновенный 'Шведика'	К	ДК	Садовая форма	+
<i>Juniperus davurica</i> Pall.	Можжевельник даурский	К	ДК	В.Сибирь, ДВ, Монголия, С.Китай	+
<i>Juniperus horizontalis</i> Moench	Можжевельник горизонтальный	К	ДК	с. С.Америки	++
<i>Juniperus horizontalis</i> 'Glauca'	Можжевельник горизонтальный 'Глаука'	К	ПД	Садовая форма	+
<i>Juniperus horizontalis</i> 'Golden Carpet'	Можжевельник горизонт. 'Голден Карпет'	К	ПД	Садовая форма	+
<i>Juniperus</i> x <i>media</i> Melle 'Gold Star'	Можжевельник x средний 'Голд Стар'	К	ДК	Садовая форма	+
<i>Juniperus</i> x <i>media</i> 'Hetzii'	Можжевельник x средний 'Хетци'	К	ДК	Садовая форма	+
<i>Juniperus</i> x <i>media</i> 'Mint Julep'	Можжевельник x средний 'Минт Джулеп'	К	ДК	Садовая форма	+
<i>Juniperus sabina</i> L.	Можжевельник казацкий	К	ДН	Европа, Кавказ, Ср.Азия, З.Сиб., С.Монгол.	++
<i>Juniperus sabina</i> 'Erecta'	Можжевельник казацкий 'Эректа'	К	ДН	Высокая форма	++
<i>Juniperus sabina</i> 'Cupressifolia'	Можжевельник казацкий 'Купрессифолия'	К	ДК ДН	Садовая форма	++
<i>Juniperus sabina</i> 'Femina'	Можжевельник казацкий 'Фемина'	К	ДК	Садовая форма	++
<i>Juniperus sabina</i> 'Mas'	Можжевельник казацкий 'Мас'	К	ДК	Садовая форма	++
<i>Juniperus sabina</i> 'Rockery Gem'	Можжевельник казацкий 'Рокери Джем'	К	ДК	Садовая форма	++
<i>Juniperus scopulorum</i> Sarg. 'Blue Arrow'	Можжевельник скальный 'Блю Эрроу'	К	ДК ПД	Садовая форма	++
<i>Juniperus sibirica</i> Burgsd.	Можжевельник сибирский	К	ДН	С.и Ср.Европа, Кавк., Сиб., ДВ, Монг., Кит.	+
<i>Juniperus squamata</i> B.-H. ex Lamb. 'Blue Carpet'	Можжевельник чешуйчатый 'Блю Карпет'	К	ДК	Садовая форма	+
<i>Juniperus squamata</i> 'Meyeri'	Можжевельник чешуйчатый 'Мейери'	К	ДК ПД	Садовая форма	+
<i>Juniperus virginiana</i> L.	Можжевельник виргинский	К	ДН ЭУ	с. С.Америки	+
<i>Libocedrus decurrens</i> Torr.	Ливанский кедр низбегающий, речной	Д	ЗГ	ю. С.Америки	
<i>Microbiota decussata</i> Kom.	Микробиота перекрестнопарная	К	ДК ПД	Маньчжурия	+ ККРФ
<i>Platycladus orientalis</i> (L.) Franco	Плосковеточник восточный, Биота	Д	ЗГ	С.-з.Китай, Корея	
<i>Platycladus orientalis</i> 'Aurea Nana'	Плосковеточник восточный 'Аурея Нана'	Д	ЗГ	Садовая форма	
<i>Platycladus orientalis</i> 'Pendula'	Плосковеточник восточный 'Пендула'	Д	ЗГ	Садовая форма	
<i>Thuja occidentalis</i> L.	Туя западная	Д	ДН ЭУ	С.Америка	++
<i>Thuja occidentalis</i> 'Albo-spicata'	Туя западная 'Альбо-спиката'	Д	ДК	Садовая форма	++
<i>Thuja occidentalis</i> 'Argenteo-variegata'	Туя западная 'Аргентео-вариегата'	Д	ДК ПД	Садовая форма	++
<i>Thuja occidentalis</i> 'Aureo-spicata'	Туя западная 'Аурео-спиката'	Д	ДН ПД	Садовая форма	++
<i>Thuja occidentalis</i> 'Columna'	Туя западная 'Колумна'	Д	ДН	Садовая форма	++
<i>Thuja occidentalis</i> 'Compacta'	Туя западная 'Компакта'	К	ДК	Садовая форма	++
<i>Thuja occidentalis</i> 'Cristata'	Туя западная 'Кристата'	Д	ДК ПД	Садовая форма	++
<i>Thuja occidentalis</i> 'Danica'	Туя западная 'Даника'	К	ПД	Садовая форма	++
<i>Thuja occidentalis</i> 'Douglasii Pyramidalis'	Туя западная 'Дугласа Пирамидалис'	Д	ДН ПД	Садовая форма	++
<i>Thuja occidentalis</i> 'Ellwangeriana'	Туя западная 'Эльвангерiana'	Д	ДН ЭУ	Садовая форма	++
<i>Thuja occidentalis</i> 'Ellwangeriana Aurea'	Туя западная 'Эльвангерiana Ауреа'	Д	ДК ПД	Садовая форма	++

<i>Thuja occidentalis</i> 'Ericoides'	Туя западная 'Эрикоидес'	К	ДК ПД	Садовая форма	++
<i>Thuja occidentalis</i> 'Fastigiata'	Туя западная 'Фастигиата'	Д	ДК ДН	Садовая форма	++
<i>Thuja occidentalis</i> 'Filicoides'	Туя западная 'Филикоидес'	Д	ДК ДН	Садовая форма	+
<i>Thuja occidentalis</i> 'Filiformis'	Туя западная 'Филиформис'	К	ДК ПД	Садовая форма	+
<i>Thuja occidentalis</i> 'Globosa'	Туя западная 'Глобоза'	К	ДН	Садовая форма	++
<i>Thuja occidentalis</i> 'Globosa Nana'	Туя западная 'Глобоза Нана'	К	ДК	Садовая форма	++
<i>Thuja occidentalis</i> 'Golden Glob'	Туя западная 'Гольден Глоб'	К	ДК	Садовая форма	+
<i>Thuja occidentalis</i> 'Hoveyi'	Туя западная 'Ховеи'	К	ДК ДН	Садовая форма	++
<i>Thuja occidentalis</i> 'Lutea'	Туя западная 'Лютеа'	Д	ДК	Садовая форма	+
<i>Thuja occidentalis</i> 'Lutescens'	Туя западная 'Лютесценс'	Д	ДК ПД	Садовая форма	+
<i>Thuja occidentalis</i> 'Pyramidalis Compacta'	Туя западная 'Пирамидалис Компакта'	Д	ДН ЭУ	Садовая форма	+
<i>Thuja occidentalis</i> 'Riversii'	Туя западная 'Риверсии'	Д	ДН ЭУ	Садовая форма	+
<i>Thuja occidentalis</i> 'Spiralis'	Туя западная 'Спиралис'	Д	ДК ПД	Садовая форма	+
<i>Thuja occidentalis</i> 'Sunkist'	Туя западная 'Санкист'	Д	ДК	Садовая форма	+
<i>Thuja occidentalis</i> 'Teddy'	Туя западная 'Тедди'	К	ДК ПД	Садовая форма	+
<i>Thuja occidentalis</i> 'Umbraculifera'	Туя западная 'Умбракулифера'	К	ДК	Садовая форма	+
<i>Thuja occidentalis</i> 'Vervaeana'	Туя западная 'Вервенеана'	Д	ДК ДН	Садовая форма	+
<i>Thuja plicata</i> Donn ex D.Don. 'Zebrina'	Туя складчатая 'Зебрина'	Д	ДК ПД	Садовая форма	+
<i>Thujaopsis dolabrata</i> Sieb. et Zucc.	Туевик поникающий, долотовидный	К	ЗГ	Ц.Япония	+
<i>Thujaopsis dolabrata</i> 'Variegata'	Туевик поникающий 'Вариегата'	К	ДК ПД	Садовая форма	+
<b>PINACEAE Lindl.</b>	<b>СОСНОВЫЕ</b>				
<i>Abies balsamea</i> (L.) Mill.	Пихта бальзамическая	Д	ДН	ц. С.Америки	+
<i>Abies balsamea</i> 'Nana'	Пихта бальзамическая 'Нана'	КД	ДК	Садовая форма	+
<i>Abies concolor</i> (Gord.et Glend.) Lindl.ex Hildebr.	Пихта одноцветная	Д	ДК ПД	ю. С.Америки	
<i>Abies concolor</i> 'Violacea'	Пихта одноцветная 'Виолацеа'	Д	ДК ПД	Садовая форма	
<i>Abies fraseri</i> (Pursh) Poir.	Пихта Фразера	Д	ДН	ц. С.Америки	+
<i>Abies holophylla</i> Maxim.	Пихта цельнолистная	Д	ДН	Маньчжурия, Корея	+
<i>Abies koreana</i> Wilson	Пихта корейская	Д	ПД	Корея	
<i>Abies lasiocarpa</i> (Hook.) Nutt.	Пихта субальпийская	Д	ДН	з. С.Америки	+
<i>Abies lasiocarpa</i> 'Arizonica Compacta'	Пихта субальпийская 'Аризоника Компакта'	КД	ПД	Садовая форма	
<i>Abies nephrolepis</i> (Trautv.) Max.	Пихта белокорая	Д	ДН	В.Сибирь, С.Китай	+
<i>Abies sachalinensis</i> (Schmidt) Mast.	Пихта сахалинская	Д	ДН	Сахалин, Курилы, Япония	+
<i>Abies semenovii</i> B.Fedtsch.	Пихта Семенова	Д	ДН ФР	З.Тянь-Шань, С.Китай	+
<i>Abies sibirica</i> Ledeb.	Пихта сибирская	Д	ДН	С.-в.Европа, Сибирь, С.Монголия	+
<i>Abies veitchii</i> Lindl.	Пихта Вича	Д	ДН	Ц.Япония	+
<i>Cedrus deodara</i> (Roxb. ex D. Don) G. Don	Кедр гималайский	Д	ЗГ	Ц.Азия	
<i>Larix decidua</i> Mill.	Лиственница европейская	Д	ДН ФР	Альпы, Карпаты	++

<i>Larix decidua</i> Mill. 'Pendula'	Лиственница европейская 'Пендула'	Д	ДН	Садовая форма	++
<i>Larix x eurolepis</i> A. Henry	Лиственница широкочешуйчатая	Д	ДН	гибрид <i>Larix leptolepis</i> x <i>L. decidua</i>	++
<i>Larix gmelinii</i> (Rupr.) Rupr.	Лиственница Гмелина	Д	ДН	В.Сибирь, ДВ, Китай, Корея	++
<i>Larix laricina</i> (Du Roi) K.Koch.	Лиственница американская	Д	ДН	с. С.Америки	++
<i>Larix leptolepis</i> (Sieb.et Zucc.) Gord.	Лиственница тонкочешуйчатая	Д	ДН	Япония	++
<i>Larix x lubarskii</i> Sukacz.	Лиственница Любарского	Д	ДН	Польша	
<i>Larix x pendula</i> Salisb.	Лиственница плакучая	Д	ДН	Садовая форма	
<i>Larix x polonica</i> Racib.	Лиственница польская	Д	ДН	Карпаты	++
<i>Larix sibirica</i> Ledeb.	Лиственница сибирская	Д	ДН ЭУ	С.-в.Европа, З.Сибирь, Монголия	+++ ККНН
<i>Picea abies</i> (L.) Karst.	Ель обыкновенная	Д	ДН ЭУ	Европа	+
<i>Picea abies</i> 'Aurea Magnifica'	Ель обыкновенная 'Ауреа Магнифика'	Д	ДК	Садовая форма	+
<i>Picea abies</i> 'Barryi'	Ель обыкновенная 'Бэрри'	КД	ДК	Садовая форма	+
<i>Picea abies</i> 'Inversa'	Ель обыкновенная 'Инверса'	Д	ДК	Садовая форма	+
<i>Picea abies</i> 'Little Gem'	Ель обыкновенная 'Литтл Джем'	КД	МС	Садовая форма	+
<i>Picea abies</i> 'Nidiformis'	Ель обыкновенная 'Нидиформис'	К	ДК	Садовая форма	+
<i>Picea abies</i> 'Pygmaea'	Ель обыкновенная 'Пигмеа'	КД	ДК ПД	Садовая форма	+
<i>Picea abies</i> 'Viminalis'	Ель обыкновенная 'Виминалис'	Д	ДН	Садовая форма	+
<i>Picea abies</i> 'Virgata'	Ель обыкновенная 'Виргата'	Д	ДК	Садовая форма	+
<i>Picea ajanensis</i> (Lindl.et Gord) Fisch. ex Carr.	Ель аянская	Д	ДН	ДВ, С.-в.Китай, Корея	+
<i>Picea asperata</i> Mast.	Ель шероховатая	Д	ДН	З.Китай	
<i>Picea asperata</i> 'Glauca'	Ель шероховатая 'Глаука'	Д	ДН	Сизая форма	++
<i>Picea engelmannii</i> Parry ex Engelm.	Ель Энгельмана	Д	ДН	з. С.Америки	++
<i>Picea glauca</i> (Moench) Voss.	Ель канадская	Д	ДН	с. С.Америки	++
<i>Picea glauca</i> 'Conica'	Ель канадская 'Коника'	КД	ДК ДН	Канада, карликовая форма	+
<i>Picea glauca</i> 'Echiniformis'	Ель канадская 'Эхиниформис'	КД	ДК	Садовая форма	+
<i>Picea glehnii</i> (Fr.Schmidt) Mast.	Ель Глена	Д	ДН ПД	Сахалин, Япония	ККРФ
<i>Picea mariana</i> (Mill.) Britt.	Ель черная	Д	ДК ДН	С.Америка	+
<i>Picea obovata</i> Ledeb.	Ель сибирская	Д	ДН	С.-в.Европа, Сибирь, ДВ, С.Монголия, С.Китай	+
<i>Picea omorica</i> (Panc) Purk.	Ель сербская	Д	ДК	Ю.-в.Европа	+
<i>Picea pungens</i> Engelm.	Ель колючая	Д	ДН	з. С.Америки	++
<i>Picea pungens</i> 'Argentea'	Ель колючая 'Аргентеа'	Д	ДН	Серебристая форма	++
<i>Picea pungens</i> 'Faina'	Ель колючая 'Фаина'	КД	ДК	Садовая форма	+
<i>Picea pungens</i> 'Glauca'	Ель колючая 'Глаука'	Д	ДН	Сизая форма	++
<i>Picea pungens</i> 'Glauca Globosa'	Ель колючая 'Глаука Глобоза'	КД	ДК	Садовая форма	+
<i>Picea pungens</i> 'Viridis'	Ель колючая 'Виридис'	Д	ДН	Зеленая форма	++
<i>Pinus banksiana</i> Lamb.	Сосна Банкса	Д	ЭУ	с. С.Америки	

<i>Pinus contorta</i> Dougl. ex Loud.	Сосна скрученная	Д	ПД	з. С.Америки	
<i>Pinus flexilis</i> James.	Сосна гибкая	Д	ДН ПД	ц. С.Америки	++
<i>Pinus kochiana</i> Klotzch ex C.Koch	Сосна крючковатая	Д	ДН	Ю.-в.Европа, Кавказ	
<i>Pinus koraiensis</i> Sieb.et Zucc.	Сосна корейская	Д	ДН	Корея, Япония	
<i>Pinus mugo</i> Turra	Сосна горная	К, Д	ДН ПД	Ср.Европа	++
<i>Pinus mugo</i> 'Mughus'	Сосна горная 'Мугус'	К	ДК	Садовая форма	+
<i>Pinus mugo</i> 'Pumilio'	Сосна горная 'Пумилио'	К	ДК ДН	Садовая форма	+
<i>Pinus nigra</i> Arn.	Сосна черная	Д	ДН ПД	Ц. и Ю.Европа	+
<i>Pinus peuce</i> Gris.	Сосна румелийская	Д	ФР ЭУ	Балканы	++
<i>Pinus pinea</i> L.	Сосна итальянская, пиния	Д	ЗГ	Ю.Европа, М.Азия	
<i>Pinus pumila</i> (Pall.) Rgl.	Сосна малорослая, кедровый стланик	К	ДН ПД	В.Сибирь, ДВ, С.-в.Китай, Корея, Япония	+
<i>Pinus resinosa</i> Ait.	Сосна смолистая	Д	ДН ПД	С.Америка	+
<i>Pinus sibirica</i> Du Tour	Сосна сибирская	Д	ПД	С.-в.Европа, Сибирь	+
<i>Pinus strobus</i> L.	Сосна веймутова	Д	ДН ПД	с.-в. С.Америки	++
<i>Pinus sylvestris</i> L.	Сосна обыкновенная	Д	ДН ДР	Европа, Сибирь, Д.Восток	+
<i>Pseudotsuga menziesii</i> (Mirb.) Franco	Лжетсуга Мензиса	Д	ПД	з. С.Америки	++
<i>Pseudotsuga menziesii</i> 'Glauca'	Лжетсуга Мензиса 'Глаука'	Д	ДН ПД	Сизая форма	
<i>Tsuga canadensis</i> (L.) Carr.	Тсуга канадская	Д	ДК ДН	с. С.Америки	
<b>PODOCARPACEAE Lindl.</b>	<b>НОГОПЛОДНИКОВЫЕ</b>				
<i>Podocarpus</i> sp.	Ногоплодник	Д	ЗГ		
<b>TAXACEAE S.F.Gray</b>	<b>ТИССОВЫЕ</b>				
<i>Taxus baccata</i> L.	Тисс ягодный	К	ДН ЗГ	Европа, Кавказ, М.Азия	+ ККРФ
<i>Taxus baccata</i> 'Elegantissima'	Тисс ягодный 'Элегантиссима'	К	ДК ПД	Садовая форма	
<i>Taxus baccata</i> 'Fastigiata'	Тисс ягодный 'Фастигиата'	К	ДК ПД	Садовая форма	
<i>Taxus baccata</i> 'Sammer Gold'	Тисс ягодный 'Саммер Голд'	К	ЗГ	Садовая форма	
<i>Taxus canadensis</i> Marsh.	Тисс канадский	К	ДК МС	север С.Америки	
<i>Taxus cuspidata</i> Sieb. et Zucc. ex Endl.	Тисс остроконечный	К	ДК	Япония, Корея, Маньчжурия	ККРФ
<b>MAGNOLIOPHYTA (ANGIOSPERMAE)</b>	<b>ЦВЕТКОВЫЕ (ПОКРЫТОСЕМЯННЫЕ)</b>				
<b>MAGNOLIOPSIDA (DICOTYLEDONES)</b>	<b>ДВУДОЛЬНЫЕ</b>				
<b>ACANTHACEAE Juss.</b>	<b>АКАНТОВЫЕ</b>				
<i>Beloperone guttata</i> Brandegee	Белопероне капельная	Т	ЗГ	Мексика	
<i>Justicia rosea</i> Vahl.	Юстиция розовая	Т	ЗГ	Индия	
<i>Ruellia amoena</i> (Nees) Radikf	Руэллия приятная	Т	ЗГ	Ю.Америка	
<i>Ruellia devosiana</i> Morr.	Руэллия Девоза	Т	ЗГ	Бразилия	
<i>Ruellia formosa</i> Andr.	Руэллия прекрасная	Т	ЗГ	Ю.Америка	
<i>Sanchezia nobilis</i> Hook. fil.	Санхезия благородная	Т	ЗГ	Ю.Америка	
<i>Strobilanthes dyerianus</i> Mast.	Шишкоцвет Дайера	Т	ЗГ	Мадагаскар	

<b>ACERACEAE Juss.</b>	<b>КЛЕНОВЫЕ</b>				
<i>Acer barbinerve</i> Maxim.	Клен бородатый	Д	ПД	Приморье, С.-в. Китай, Корея	
<i>Acer campestre</i> L.	Клен полевой	Д	ФР ЭУ	Ю. и З. Европа, Кавказ, С. Африка, М. Азия	
<i>Acer cissifolium</i> (Sieb. et Zucc.) C. Koch	Клен виноградолистный	Д	ПД	Япония	
<i>Acer divergens</i> C. Koch et Pax.	Клен расходящийся	Д	ДН	Турция, Армения	
<i>Acer ginnala</i> Maxim.	Клен приречный	Д, К	ДН ФР	Д.Восток, С.-в. Китай, Монголия, Корея	+++
<i>Acer mandshuricum</i> Maxim.	Клен маньчжурский	Д	ЭУ	Д.Восток, С.-в. Китай, С. Корея	++
<i>Acer mayrii</i> Schwer.	Клен Майра	Д	ДН	Япония	
<i>Acer miyabei</i> Maxim.	Клен Мийабе	Д	ЭУ	Япония	
<i>Acer mono</i> Maxim.	Клен моно, мелколистный	Д	ДН ЭУ	Д.Восток, С.-в. Китай, Корея	++
<i>Acer negundo</i> L.	Клен ясенелистный	Д	ДН ДР	С. Америка	
<i>Acer palmatum</i> Thunb. ‘Heptalobum Elegans Purpureum’	Клен веерный, дланевидный ‘Хепталобум Элеганс Пурпуреум’	Д	ПД	В. и Ц. Китай, Корея, Япония, садовая форма	
<i>Acer platanoides</i> L.	Клен остролистный, или русский	Д	ДР ЭУ	Европа, Кавказ	+++
<i>Acer platanoides</i> ‘Crimson King’	Клен остролистный ‘Кримсон Кинг’	Д	ПД ЭУ	Садовая форма	+
<i>Acer platanoides</i> ‘Drummondii’	Клен остролистный ‘Друммонда’	Д	ПД ЭУ	Садовая форма	+
<i>Acer pseudoplatanus</i> L. ‘Purpureum’	Клен ложноплатановый, явор ‘Пурпуреум’	Д	ПД ЭУ	Ю. и З. Европа, Кавказ, М. Азия	+
<i>Acer pseudoplatanus</i> ‘Viridis’	Клен ложноплатановый, явор ‘Виридис’	Д	ПД	Ю. и З. Европа, Кавказ, М. Азия	+
<i>Acer pseudosieboldianum</i> (Pax) Kom.	Клен ложно-Зибольдов	Д	ЭУ	Ю. Приморье, С.-в. Китай	++
<i>Acer rubrum</i> L.	Клен красный	Д	ДН ПД	С. Америка	++
<i>Acer saccharinum</i> L.	Клен серебристый	Д	ЭУ	С. Америка	++
<i>Acer semenovii</i> Rgl. et. Herd.	Клен Семенова	Д	ДН	Ср. Азия, Иран	+++
<i>Acer spicatum</i> Lam.	Клен колосистый	Д	ДН ПД	в. С. Америки	++
<i>Acer tataricum</i> L.	Клен татарский	Д, К	ДН ЭУ	Европа, Кавказ, Турция, Иран, Ирак	+++
<i>Acer tegmentosum</i> Maxim.	Клен зеленокорый	Д	ДН	юг Дальнего Востока, С.-в. Китай, Корея	+
<i>Acer trautvetteri</i> Medw.	Клен Траутветтера	Д	ЭУ	Кавказ	
<b>ACTINIDIACEAE Van Tiegh.</b>	<b>АКТИНИДИЕВЫЕ</b>				
<i>Actinidia arguta</i> (S. et Z.) Planch. ex Miq.	Актинидия острая	Л	ЛС	Дальний Восток, Китай	
<i>Actinidia kolomikta</i> (Maxim.) Maxim.	Актинидия коломикта	Л	ЛС	Дальний Восток, Китай	++
<i>Actinidia polygama</i> (Sieb. et Zucc.) Miq.	Актинидия многобрачная	Л	ЛС	Дальний Восток, Китай	
<i>Actinidia purpurea</i> Rehd.	Актинидия пурпурная	Л	ЛС	З.Китай, В.Азия	
<b>ADOXACEAE R.E.Trautv.</b>	<b>АДОКСОВЫЕ</b>				
<i>Adoxa moschatellina</i> L.	Адокса мускусная	Т	ДР	Евразия, С.Америка	
<b>AMARANTHACEAE Juss.</b>	<b>АМАРАНТОВЫЕ</b>				
<i>Amaranthus retroflexus</i> L.	Щирица запрокинутая	Т	ДР	Космолит	
<i>Iresine herbstii</i> Hook.	Ирезине Хербста	Т	ЗГ	Ю.Америка	
<b>ANACARDIACEAE Lindl.</b>	<b>СУМАХОВЫЕ</b>				

<i>Cotinus coggygria</i> Scop.	Скумпия кожевенная	Д, К	ДН ПД	Ср. и Ю.Европа, Кавк., М.Аз., Гим., Ю.Кит.	++
<i>Cotinus coggygria</i> 'Purpureus'	Скумпия кожевенная 'Пурпуреус'	К	ПД	Садовая форма	+
<i>Cotinus coggygria</i> 'Royal Purple'	Скумпия кожевенная 'Ройал Пурпл'	К	ПД	Садовая форма	
<i>Cotinus obovatus</i> Raf.	Скумпия обратнойцевидная	К	ПД	ю.-в. С.Америки	
<i>Rhus potanini</i> Maxim.	Сумах Потанина	К	ПД	Ц. и З.Китай	
<i>Rhus typhina</i> L.	Сумах оленерогий	К	ПД	С.Америка	+
<i>Toxicodendron pubescens</i> Mill.	Токсикодендрон пушистый (Сумах ядовитый)	К	ЭУ	С.Америка	
<b>APIACEAE Lindl.</b>	<b>ТМИНОВЫЕ (ЗОНТИЧНЫЕ)</b>				
<i>Aegopodium podagraria</i> L.	Сныть обыкновенная	Т	ДР	Европа, Кавказ, Ср. и М.Азия, Ю.Сибирь	
<i>Aegopodium podagraria</i> 'Variegata'	Сныть обыкновенная 'Вариегата'	Т	ПТ ДК	Садовая форма	ТМ
<i>Aethusa cynapium</i> L.	Кокорыш обыкновенный	Т	ДР	Европа, Кавказ, М.Азия	
<i>Angelica sylvestris</i> L.	Дудник лесной	Т	ДР	Европа, Кавказ, с. Ср.Азия, Монголия	
<i>Anthriscus sylvestris</i> (L.) Hoffm.	Купырь лесной	Т	ДР	Евразия	
<i>Bupleurum longifolium</i> L. ssp. <i>aureum</i> (Fisch. ex Hoffm.) Soo.	Володушка золотистая	Т	СУ	Ср. и Ю.Европа, Ю.Сибирь, в.Ср.Азия, С.-з.Монголия	ОМ
<i>Eryngium bromeliifolium</i> Delar	Синеголовник бромелиелистный	Т	ЗГ	Ю.Америка	
<i>Eryngium planum</i> L.	Синеголовник широколистный	Т	ДР СУ	Европа, Кавк., Ср.и М.Аз, С.-з.Монг., З.Кит.	ОМ
<i>Heracleum sibiricum</i> L.	Борщевик сибирский	Т	ДР	В.Европа, Кавказ, З.Сибирь, с. Ср.Азии	
<i>Heracleum sosnowskyi</i> Manden	Борщевик Сосновского	Т	ДР	Кавказ	
<i>Pastinaca sativa</i> L.	Пастернак посевной	Т	ДР	Европа, Кавказ, Сибирь	
<i>Pimpinella saxifraga</i> L.	Бедренец камнеломка	Т	ДР	Европа, Кавказ, М.Азия, Сибирь	
<i>Seseli libanotis</i> (L.) Koch.	Жабрица порезниковая	Т	ДР	Европа, Кавк., Ю.Сиб., Ср.и М.Аз, С.Иран	
<b>APOCYNACEAE Juss.</b>	<b>КУТРОВЫЕ</b>				
<i>Adenium obesum</i> <a href="#">Roem. &amp; Schult.</a>	Адениум толстый		ЗГ	Африка, Аравийский п-ов	
<i>Amsonia angustifolia</i> Michx.	Амсония узколистная	ПК	СУ	ю. С.Америки	ОМ
<i>Carissa bispinosa</i> (L.) Desf. ex Brenan Engl.	Карисса дваждыколючковая	К	ЗГ	Ю.Африка	
<i>Pachypodium</i> sp.	Пахиподиум, толстоног	Д	ЗГ		
<i>Vinca minor</i> L.	Барвинок малый	ПК	АС ФР	Европа, Крым, Кавказ, М.Азия	+++
<i>Vinca minor</i> 'Variegata'	Барвинок малый 'Пестролистный'	ПК	АН СУ	Садовая форма	
<i>Vinca</i> sp.	Барвинок	ПК	ЗГ		
<b>AQUIFOLIACEAE Bartl.</b>	<b>ПАДУБОВЫЕ</b>				
<i>Ilex crenata</i> Thunb.	Падуб городчатый	Д	ЗГ	Япония	
<b>ARALIACEAE Juss.</b>	<b>АРАЛИЕВЫЕ</b>				
<i>Acanthopanax divaricatus</i> (S. et Z.) Seem.	Акантопанакс растопыренный	К	ЭУ	Япония	
<i>Aralia chinensis</i> L. f. <i>nuda</i> Nakai	Аралия китайская ф. голая	К	СУ ЭУ	Китай	
<i>Aralia cordata</i> Thunb.	Аралия сердцевидная, Шмидта	Т	СУ	Дальний Восток	ККРФ
<i>Aralia elata</i> (Miq.) Seem.	Аралия высокая	Д, К	ФР ПД	ю. Дальнего Востока	+

<i>Dizygotheca elegantissima</i> (Veitch ex Mast.) R.Vig. et.Guill.	Дизиготека изящная	К	ЗГ	Н.Каледония, Полинезия	
<i>Eleutherococcus senticosus</i> (Rupr. ex Maxim.) Maxim.	Элеутерококк, Свободнаягодник колючий, дикий перец	К	ФР ЭУ	юг Дальнего Востока, Китай	
<i>Eleutherococcus sessiliflorus</i> (Rupr. et Maxim.) S. Y. Hu	Элеутерококк сидячецветковый	К	ПД ЭУ	юг Дальнего Востока, С.-в.Китай, Корея	
<i>Fatsia japonica</i> (Thunb.) Decne et Planch	Фатсия японская	К	ЗГ	Япония	
х <i>Fatschedera lizei</i> (Cochet.) Guillaum	Фатсхедера Лица	К	ЗГ	гибрид <i>Hedera helix</i> х <i>Fatsia japonica</i>	
<i>Hedera colchica</i> C.Koch	Плющ колхидский	Л	ТС	Ю.-в.Европа, З.Кавказ, М.Азия	
<i>Hedera helix</i> L.	Плющ обыкновенный	Л	ЗГ	Ср. и Ю.Европа, М.Азия	
<i>Kalopanax septemlobus</i> (Thunb.) Koidz.	Калопанакс семилопастной, диморфант	Д	ЭУ	ю. Дальнего Востока, Япония	ККРФ
<i>Schefflera</i> sp.	Шеффлера	К	ЗГ		
<b>ARISTOLOCHIACEAE Juss.</b>	<b>КИРКАЗОНОВЫЕ</b>				
<i>Aristolochia macrophylla</i> Lam.	Кирказон крупнолистный	Л	ЭУ	С.Америка	
<i>Aristolochia manshuriensis</i> Kom.	Кирказон маньчжурский	Л	ЛС	Дальний Восток	+ ККРФ
<i>Asarum europaeum</i> L.	Копытень европейский	Т	ДР	Европа, Кавказ, З.Сибирь	ТМ
<b>ASCLEPIADACEAE R. Br.</b>	<b>ЛАСТОВНИЕВЫЕ</b>				
<i>Asclepias syriaca</i> L.	Ваточник сирийский	Т	СУ	С.Америка	ОМ
<i>Ceropegia woodii</i> Schler	Церопегия Вуду	Т	ЗГ	Ю.Африка	
<i>Hoya carnosa</i> (L. fil.) R. Br.	Хойя мясистая	Т	ЗГ	Индия, Ю.Китай, Ю.Япония, Австралия, Фиджи	
<i>Hoya linearis</i> Wallich ex Don	Хойя линейная	Т	ЗГ	Индокитай	
<i>Huernia</i> sp.	Хуэрния	Т	ЗГ		
<i>Stapelia grandiflora</i> Mass.	Стапелия крупноцветковая	Т	ЗГ	Ю.Африка	
<i>Stapelia tapscottii</i> Verdoom.	Стапелия Тапскотта	Т	ЗГ	Ботсвана, Замбия	
<i>Vincetoxicum scandens</i> Somm. et Lev.	Ластовень лазящий	Т	ЛН	Ю.-в.Европа, Крым, Кавказ	
<b>ASTERACEAE Dum.</b>	<b>АСТРОВЫЕ (СЛОЖНОЦВЕТНЫЕ)</b>				
<i>Achillea filipendulina</i> Lam.	Тысячелистник таволговый	Т	ДК СУ	Кавказ, Ср.Азия	ПП
<i>Achillea millefolium</i> L.	Тысячелистник обыкновенный	Т	ДР	Европа, З.Сибирь	
<i>Achillea millefolium</i> L. hort.	Тысячелистник обыкновенный садовый	Т	ДК СУ	Садовая форма	СО
<i>Anacyclus pyrethrum</i> (L.) Link. var. <i>depressus</i> (Ball) Maire	Анациклус пиретрумовый вар. прижатый	Т	СУ	Средиземноморье, М.Азия	СО
<i>Antennaria dioica</i> (L.) Gaertn. var. <i>rosea</i> (Greene) D.C. Eat.	Кошачья лапка двудомная вар. розовая	Т	СУ	Европа, Предкавказье, Сибирь, М. и Ср.Азия, ДВ, Монголия	СО
<i>Anthemis tinctoria</i> L.	Пупавка красильная	Т	ДР	Европа	СО
<i>Anthemis zygia</i> Woronow	Пупавка джигетская	Т	СУ	З.Закавказье	СО
<i>Arctium tomentosum</i> Mill.	Лопух паутинистый	Т	ДР	Евразия	

<i>Arnica montana</i> L.	Арника горная	Т	СУ	З. и Ср.Европа	
<i>Arthemisia abrotanum</i> L.	Полынь высокая	Т	ДР	Ср.Европа, Кавк.,Ср.и М.Аз.,З.Сиб., З.Иран	ОМ
<i>Arthemisia absinthium</i> L.	Полынь горькая	Т	ДР	Евразия, С.Африка	
<i>Arthemisia arborescens</i> L.	Полынь древовидная	Т	ПТ	Ю.Европа, С.Африка	ОМ
<i>Arthemisia dracunculus</i> L.	Полынь драконовая, тархун	Т	ПТ	Евразия, С.Америка	ОМ
<i>Arthemisia purshisna</i> Bess.	Полынь Пурша	Т	ПТ	С.Америка	ОМ
<i>Arthemisia schmidtiana</i> Krasch. 'Nana'	Полынь Шмидта 'Нана'	Т	ПТ	Садовая форма	ОМ КМ
<i>Arthemisia vulgaris</i> L.	Полынь обыкновенная	Т	ДР	Евразия, С.Африка	
<i>Arthemisia vulgaris</i> 'Oriental Lemon Laim'	Полынь обыкн. 'Ориентал Лемон Лайм'	Т	ПТ	Садовая форма	ОМ
<i>Aster alpinus</i> L. 'Roseus'	Астра альпийская 'Розеус'	Т	СУ	Садовая форма	ОМ
<i>Aster novae-angliae</i> L.	Астра ново-английская	Т	СУ	С.Америка	ОМ
<i>Aster salignus</i> Willd.	Астра иволлистная	Т	ДР	Европа, ю. З.Сибири, С.Америка	ОМ
<i>Aster sibiricus</i> L.	Астра сибирская	Т	СУ	Евразия	ОМ
<i>Bellis perennis</i> L. 'Schneeball'	Маргаритка многолетняя 'Шнеебалль'	Т	ДК СУ	Садовая форма	ОМ
<i>Bidens cernua</i> L.	Черёда поникшая	Т	ДР	Евразия, С.Америка	
<i>Carduus acanthoides</i> L.	Чертополох колючий	Т	ДР	Европа, Кавказ, М.Азия	
<i>Carduus crispus</i> L.	Чертополох курчавый	Т	ДР	Европа, Кавк., Сиб.,Ср.и М.Аз., Иран, Монг.	
<i>Carlina biebersteinii</i> DC.	Колючник Биберштейна	Т	ДР	Европа, Закавказье, с. М.Азия, Сибирь	
<i>Centaurea atropurpurea</i> Waldst. et Kit.	Василек темно-пурпуровый	Т	СУ	Карпаты	
<i>Centaurea candidissima</i> Lam.	Василек белейший	Т	СУ	Средиземноморье	ОМ
<i>Centaurea dealbata</i> Willd.	Василек подбеленный	Т	ДК	Кавказ, С.Иран	ОМ
<i>Centaurea jacea</i> L.	Василек луговой	Т	ДР	Европа, Кавказ	
<i>Centaurea macrocephala</i> Muss.-Pusch. ex Willd.	Василек крупноголовый	Т	СУ	Кавказ	ГП
<i>Centaurea montana</i> L.	Василек горный	Т	СУ	Ср.Европа	ОМ
<i>Centaurea nigra</i> L. ssp. <i>nemoralis</i> (Jord.)Grm.	Василек черный п/в лесной	Т	СУ	Ср.Европа	ОМ
<i>Centaurea ossetica</i> Sosn.	Василек осетинский, альпийский	Т	СУ	Кавказ	ОМ
<i>Centaurea phrygia</i> L.	Василек фригийский	Т	СУ	Европа, З.Сибирь	ОМ
<i>Centaurea pseudophrygia</i> C.A.Mey	Василек ложнофригийский	Т	ДР	Ю.-в.Европа	
<i>Centaurea pulcherrima</i> Willd.	Василек хорошенький	Т	СУ	Кавказ, М.Азия	ОМ
<i>Centaurea scabiosa</i> L.	Василек скабиозовый	Т	ПТ	Европа, З.Сибирь	ОМ
<i>Chamaemelum nobile</i> (L.) All.	Пупавник благородный	Т	СУ	Европа, М.Азия	ОМ
<i>Cicerbita uralensis</i> (Rony) Beauverd	Цицербита уральская	Т	ЭУ	В.Европа, З.Сибирь	ККНН
<i>Cichorium intybus</i> L.	Цикорий обыкновенный	Т	ДР	Европа, Кавк.,Сиб.,Ср.и М.Аз., Иран, Монг.	
<i>Cirsium arvense</i> (L.) Scop.	Бодяк полевой, лиловый	Т	ДР	Европа, Кавказ, М.Азия	
<i>Cirsium vulgare</i> (Savi) Ten.	Бодяк обыкновенный	Т	ДР	Европа, Кавк., Сиб., ДВ, Ср. и М.Аз., Иран	
<i>Cleinia</i> sp.	Клейния	Т	ЗГ		
<i>Conysa canadensis</i> (L.) Cronq.	Мелкопестник канадский	Т	ДР	Евразия, С.Америка	



<i>Cotula squalida</i> Hook. fil.	Котула грязевая	Т	СУ	Н.Зеландия	ОМ
<i>Crepis tectorum</i> L.	Скерда кровельная	Т	ДР	Европа, Сиб., ДВ, Ср.Аз., С.Монг., С.-в.Кит.	
<i>Dendranthema sinuatum</i> (Ledeb.) Tzvel.	Дендрантема выемчатолистная	ПК	СУ	Сибирь, С.-з.Китай	ККРФ
<i>Echinaceae purpurea</i> (L.) Moench	Эхинацея пурпурная	Т	СУ	С.Америка	ОМ
<i>Echinaceae purpurea</i> 'The King'	Эхинацея пурпурная 'Король'	Т	ПТ	Садовая форма	ОМ
<i>Echinops sphaerocephalus</i> L.	Мордовник шароголовый	Т	ДК ДР СУ	Ср.Европа, Кавказ, Ср.Азия, Ю.Сибирь	ОМ ПП
<i>Erigeron acris</i> L.	Мелколепестник едкий	Т	ДР	Евразия, С.Америка	
<i>Erigeron speciosus</i> (Lindl.) DC.	Мелколепестник красивый	Т	СУ	з. С.Америки	ОМ
<i>Erigeron x hybridus</i> hort. 'Rosa Gem'	Мелколепестник х 'Роза Джем'	Т	ПТ	Садовая форма	ОМ
<i>Eupatorium cannabinum</i> L.	Посконник коноплевый	Т	СУ	Европа, Кавказ, Ср. и М.Азия, Иран	ОМ ВТ
<i>Gaillardia aristata</i> Pursh	Гайлардия остистая	Т	ПТ	С.Америка	СО
<i>Galatella linosyris</i> (L.) Reichenb. fil.	Солонечник льновидный	Т	СУ	Европа, Кавказ, М.Азия	ККНН
<i>Galinsoga parviflora</i> Cav.	Галинсога мелкоцветковая	Т	ДР	Ю.Америка	
<i>Gnaphalium uliginosum</i> L.	Сушеница топяная	Т	ДР	Европа, ДВ, С.Америка	
<i>Grossheimia macrocephala</i> (Muss.-Puschk. ex Willd.) Sosn. et Takht.	Гроссгеймия крупноголовчатая	Т	СУ	Закавказье	
<i>Helianthus tuberosus</i> L.	Подсолнечник клубневой, Топинамбур	Т	ДР	С.Америка	
<i>Helichrysum arenarium</i> (L.) Moench	Цмин песчаный	Т	СУ	Европа, Кавказ, Ср.Азия, Сибирь, Монголия	СО ПП ККНН
<i>Heliopsis scabra</i> Dun.	Солнечник шершавый	Т	ДК СУ	С.Америка	ОМ
<i>Hieracium aurantiacum</i> L.	Ястребинка оранжевая	Т	АН	Ср. и Ю.Европа	
<i>Hieracium x floribundum</i> Wimm. et Grab.	Ястребинка цветущая	Т	ДР	Ср.Европа	
<i>Hieracium aggr. laevigatum</i> Willd.	Ястребинка гр. сглаженная	Т	ДР	Европа, Кавказ	
<i>Hieracium umbellatum</i> L.	Ястребинка зонтичная	Т	ДР	Евразия, С.Америка	
<i>Hieracium virgultorum</i> Jord.	Ястребинка лозняковая	Т	ДР	Европа, М.Азия	
<i>Inula helenium</i> L.	Девясил высокий	Т	ДР СУ	Европа, Кавказ, З.Сиб., Ср.Азия, Иран	ОМ
<i>Lactuca serriola</i> L.	Латук (молокан) дикий, компасный	Т	ДР	Евразия, С.Африка	
<i>Lactuca tatarica</i> (L.) C.A.Mey	Латук (молокан) татарский	Т	ДР	Евразия	
<i>Lapsana communis</i> L.	Бородавник обыкновенный	Т	ДР	Европа, Кавказ, Ср.и М.Азия, Ю.Сибирь	
<i>Leontodon autumnalis</i> L.	Кульбаба осенняя	Т	ДР	Европа, Кавказ, З.Сибирь	
<i>Leontopodium alpinum</i> Cass.	Эдельвейс альпийский	Т	ПТ	горы Европы, Ср. и М. Азии	КМ
<i>Lepidothea suaveolens</i> (Pursh) Nutt	Ромашка пахучая	Т	ДР	Евразия, С.Америка	
<i>Leucanthemum vulgare</i> Lam.	Нивяник обыкновенный	Т	ДР	Евразия, С.Америка	
<i>Liatris elegans</i> Willd.	Лиатрис изящная	Т	СУ	С.Америка	ОМ
<i>Liatris spicata</i> (L.) Willd.	Лиатрис колосистая	Т	ПТ СУ	С.Америка	ОМ
<i>Ligularia stenocephala</i> (Max.) Mats. et Koidz.	Бузульник узкоглавый	Т	ПТ	Монголия, С.Китай	
<i>Logfia arvensis</i> (L.) Holub.	Жабник полевой	Т	ДР	Евр., Кавк., Ср.и М.Аз., З.Сиб., Иран, Монг.	

<i>Matricaria recutita</i> L.	Ромашка лекарственная	Т	ДР	Евразия, С.Америка	
<i>Omalotheca sylvatica</i> (L.) Sch.Bip. et Schultz	Сушеница лесная	Т	ДР	Европа, Кавказ, Сиб., Ср. и М.Аз., С.Ам.	
<i>Petasites japonicus</i> (Sieb. et Zucc.) Maxim.	Белокопытник японский	Т	ФУ	Китай, Корея, Япония	
<i>Picris hieracioides</i> L.	Горчак ястребинковый	Т	ДР	В.Европа, Кавказ, Сибирь, ДВ, Ср.Азия	
<i>Pilosella</i> aggr. <i>echioides</i> (Lumn.) F.Schultz.et Sch.Bip.	Ястребиночка гр. румянквидная	Т	ДР	В.Европа, Кавказ, Сибирь, Ср. и М.Азия, Иран, Монголия	
<i>Pilosella</i> aggr. <i>piloselloides</i> (Vill.) Sojak	Ястребиночка гр. волосистовидная	Т	ДР	Европа	
<i>Pilosella officinarum</i> F.Shultz et Sch.	Ястребиночка обыкновенная	Т	ДР	Европа, Кавказ, З.Сибирь, М.Азия	
<i>Pilosella x rothiana</i> (Wallr.) F.Schultz et Sch.Bip.	Ястребиночка x Рота	Т	ДР	Ср. и Ю.Европа, Кавказ	
<i>Phalacrolooma annuum</i> L. (Dumort.)	Тонколучник однолетний	Т	ДР	С.Америка	
<i>Pyrethrum coccineum</i> (Willd.) Worosch.	Пиретрум красный	Т	ДК	Кавказ, Иран	
<i>Rudbeckia bicolor</i> L.	Рудбекия двухцветная	Т	СУ	С.Америка	ОМ
<i>Senecio cineraria</i> DC.	Крестовник пепельный, приморский	Т	ДК	З.Средиземноморье	СО
<i>Senecio jacobaea</i> L.	Крестовник Якова, суходольный	Т	ДР	Европа, Кавказ, Ср.Азия, Сибирь	
<i>Senecio rowleyanus</i> Jacobs	Крестовник Роули	Т	ЗГ	Ю.-з.Африка	
<i>Senecio viscosum</i> L.	Крестовник клейкий	Т	ДР	Европа	
<i>Senecio vulgaris</i> L.	Крестовник обыкновенный	Т	ДР	Космополит	
<i>Silphium perfoliatum</i> L.	Сильфий пронзеннолистный	Т	КР	С.Америка	ГП
<i>Silybum marianum</i> (L.) Gaertn.	Расторопша пятнистая, Остро-пестро	Т	СУ	Европа, Кавказ, Ср. и М.Азия, З.Сибирь	ОМ
<i>Solidago canadensis</i> L.	Золотарник канадский	Т	ДР	С.Америка	
<i>Solidago virgaurea</i> L.	Золотарник обыкновенный, золотая розга	Т	ДР	Европа, Кавказ, М.Азия, З.Сибирь	
<i>Sonchus arvensis</i> L.	Осот полевой, желтый	Т	ДР	Европа, Кавказ, Сибирь, Ср.Азия	
<i>Sonchus asper</i> (L.) Hill.	Осот шероховатый	Т	ДР	Космополит	
<i>Sonchus oleraceus</i> L.	Осот огородный	Т	ДР	Космополит	
<i>Tanacetum cinerariifolium</i> Trev.	Пижма крестовниколистная	Т	ПТ СУ	Балканы	ОМ
<i>Tanacetum corymbosum</i> Scop.	Пижма щитковая	Т	СУ	Ср.Европа, Кавказ, ю. З.Сибири	ОМ
<i>Tanacetum parthenicum</i> (L.) Sch.Bip.	Пижма девичья	Т	ПТ СУ	Европа, Кавказ, М. и Ср.Азия, Сибирь	ОМ ПП
<i>Tanacetum parthenicum</i> (L.) Sch.Bip. 'Aurum'	Пижма девичья 'Аурум'	Т	СУ	Садовая форма	ОМ ПП
<i>Tanacetum vulgare</i> L.	Пижма обыкновенная	Т	ДР	Евразия, С.Америка	
<i>Taraxacum officinale</i> Wigg.	Одуванчик лекарственный	Т	ДР	Европа	
<i>Telekia speciosa</i> (Schreb.) Baumg	Телекия прекрасная	Т	КР	Ср.Европа, Кавказ, М.Азия	ОМ ВТ
<i>Tripleurospermum inodorum</i> (L.) Sch.Bip.	Трехреберник непахучий	Т	ДР	Евразия, С.Америка	
<i>Tussilago farfara</i> L.	Мать-и-мачеха обыкновенная	Т	ДР	Евразия, С.Африка	
<b>AUCUBACEAE J.J.Agardh</b>	<b>АУКУБОВЫЕ</b>				
<i>Aucuba japonica</i> Thunb.	Аукуба японская	Д	ЗГ	Япония	
<i>Aucuba japonica</i> 'Variegata'	Аукуба японская 'Вариегата'	Д	ЗГ	Садовая форма	
<b>BALSAMINACEAE A.Rich.</b>	<b>БАЛЬЗАМИНОВЫЕ</b>				

<i>Impatiens glandulifera</i> Royle	Недотрога железистая	Т	ДР	Гималаи	
<i>Impatiens parviflora</i> DC.	Недотрога мелкоцветковая	Т	ДР	Европа, З.Сибирь, Ср.Азия, Иран, С.Амер.	
<b>BASELLACEAE</b> Moguin-Tandon	<b>БАЗЕЛЛОВЫЕ</b>				
<i>Anredera cordifolia</i> (Ten.) Steenis	Анредера сердцелистная	Т	ЗГ	Ю.Америка	
<b>BEGONIACEAE</b> C.A.Agardh	<b>БЕГОНИЕВЫЕ</b>				
<i>Begonia bowerae</i> Ziesenh.	Бегония Бовера	Т	ЗГ	Ю.Мексика	
<i>Begonia bowerae</i> 'Cleopatra'	Бегония Бовера 'Клеопатра'	Т	ЗГ	Садовая форма	
<i>Begonia bowerae</i> 'Tiger'	Бегония Бовера 'Тигр'	Т	ЗГ	Садовая форма	
<i>Begonia corallina</i> Carr. 'Lucerna'	Бегония коралловая 'Люцерна'	Т	ЗГ	Садовая форма	
<i>Begonia goëgoënsis</i> N.E. Br.	Бегония гогеоенская	Т	ЗГ	о.Суматра	
<i>Begonia heracleifolia</i> Cham. et Schlecht.	Бегония борщевиколистная	Т	ЗГ	Ц. и Ю.Америка	
<i>Begonia manicata</i> Vis.	Бегония воротничковая	Т	ЗГ	Мексика	
<i>Begonia masoniana</i> Irmsch.	Бегония Мейсона	Т	ЗГ	Ю.-в.Азия	
<i>Begonia metallica</i> W.J. Smith	Бегония металлическая	Т	ЗГ	Бразилия	
<i>Begonia rex</i> Putz.	Бегония королевская	Т	ЗГ	Индия, Ю.-в.Азия, Н.Гвинея	
<i>Begonia rex</i> 'Vesuvius'	Бегония королевская 'Везувий'	Т	ЗГ	Садовая форма	
<i>Begonia rex</i> 'Diadema'	Бегония королевская 'Диадема'	Т	ЗГ	Садовая форма	
<i>Begonia x ricinifolia</i> A. Dietr.	Бегония х клещевинолистная	Т	ЗГ	Ю.Америка	
<i>Begonia</i> 'Sceptre'	Бегония скипетровая	Т	ЗГ	Садовая форма	
<i>Begonia xanthina</i> Hook. fil.	Бегония золотистая	Т	ЗГ	В.Гималаи	
<b>BERBERIDACEAE</b> Juss.	<b>БАРБАРИСОВЫЕ</b>				
<i>Berberis aristata</i> DC.	Барбарис остистый	К	ПД	С.-з.Гималаи	
<i>Berberis amurensis</i> Rupr.	Барбарис амурский	К	ФР ПД	Дальний Восток, С.-в.Китай	+++
<i>Berberis amurensis</i> 'Purpurea'	Барбарис амурский 'Пурпуреа'	К	ПД	Садовая форма	+++
<i>Berberis buxifolia</i> Lam.	Барбарис самшитовидный	К	ПТ	Ю.Америка	
<i>Berberis diaphana</i> Maxim.	Барбарис прозрачный	К	ПД	З.Китай	++
<i>Berberis integerrima</i> Bunge	Барбарис цельнокрайний	К	ПД	Ср.Азия	++
<i>Berberis julianae</i> Schneid.	Барбарис Юлианы	К	ПД	Ц.Китай	
<i>Berberis x media</i> Groot. 'Red Jewel'	Барбарис средний 'Ред Жевел'	К	ЗГ ПД	Садовая форма	
<i>Berberis x ottawehsis</i> Schneid. 'Purpurea'	Барбарис оттавский 'Пурпуреа'	К	ДК	Садовая форма	++
<i>Berberis thunbergii</i> DC.	Барбарис Тунберга	К	ДК ФР	Япония	++
<i>Berberis thunbergii</i> 'Atropurpurea'	Барбарис Тунберга 'Атропурпуреа'	К	ДК	Садовая форма	++
<i>Berberis thunbergii</i> 'Atropurpurea Nana'	Барбарис Тунберга 'Атропурпуреа Нана'	К	ДК	Садовая форма	++
<i>Berberis thunbergii</i> 'Aurea'	Барбарис Тунберга 'Ауреа'	К	ДК	Садовая форма	++
<i>Berberis thunbergii</i> 'Bonanza Gold'	Барбарис Тунберга 'Бонанза Голд'	К	ПТ	Садовая форма	+
<i>Berberis thunbergii</i> 'Green Carpet'	Барбарис Тунберга 'Грин Карпет'	К	ПТ ДК	Садовая форма	++
<i>Berberis thunbergii</i> 'Golden Ring'	Барбарис Тунберга 'Гольден Ринг'	К	ПТ ПД	Садовая форма	++

<i>Berberis thunbergii</i> 'Kobold'	Барбарис Тунберга 'Кобольд'	К	ПТ ПД	Садовая форма	++
<i>Berberis thunbergii</i> 'Maria'	Барбарис Тунберга 'Мария'	К	ПТ	Садовая форма	
<i>Berberis thunbergii</i> 'Minor'	Барбарис Тунберга 'Минор'	К	ДК	Садовая форма	++
<i>Berberis thunbergii</i> 'Pluriflora'	Барбарис Тунберга 'Плюрифлора'	К	ФР	Садовая форма	++
<i>Berberis thunbergii</i> 'Red Chief'	Барбарис Тунберга 'Ред Чиф'	К	ДК	Садовая форма	+
<i>Berberis vulgaris</i> L.	Барбарис обыкновенный	К	ДН ФР	Европа, Кавказ, З.Сибирь	+++
<i>Berberis vulgaris</i> 'Purpurea'	Барбарис обыкновенный 'Пурпуреа'	К	ФР	Садовая форма	++
<i>Berberis vulgaris</i> 'Violaceae'	Барбарис обыкновенный 'Виолацеа'	К	ДК	Садовая форма	++
<i>Berberis wallichiana</i> R. Br.	Барбарис Уоллиха	К	ЗГ	Гималаи	
<i>Berberis wilsoniae</i> Hemsl. et Wils.	Барбарис Вильсона	К	ДК	Китай	
<i>Epimedium pinnatum</i> Fisch.	Горянка оперенная	К	ТС	Кавказ, Иран	ТМ
<i>Epimedium</i> x <i>youngianum</i> Fisch. et C.A.Mey. 'Roseum'	Горянка x Юнга 'Розеум'	К	ТС	Садовая форма	ТМ
<i>Mahonia aquifolium</i> (Pursh) Nutt.	Магония падуболистная	К	ДН ФР	С.Америка	+
<i>Podophyllum peltatum</i> L.	Ногоплодник щитовидный	Т	СУ	С.Америка	КП
<b>BETULACEAE S.F.Gray</b>	<b>БЕРЕЗОВЫЕ</b>				
<i>Alnus glutinosa</i> (L.) Gaertn.	Ольха клейкая или чёрная	Д	ДН ЭУ	Европа, Кавк., З.Сибирь, М.Азия, С.Африка	++
<i>Alnus hirsuta</i> (Spach) Rupr.	Ольха пушистая	Д	ДН	Сибирь, ДВ, Китай	++
<i>Alnus incana</i> (L.) Moench	Ольха серая	Д	ДН ЭУ	Европа, Кавказ, З.Сибирь, С.Америка	++
<i>Alnus incana</i> var. <i>acuminata</i> Reg.	Ольха серая var. заостренная	Д	ДН ЭУ	Садовая форма	++
<i>Betula albo-sinensis</i> Burk. var. <i>septentrionalis</i> Schneid.	Берёза белая китайская var. северная	Д	ЭУ	З.Китай	+
<i>Betula davurica</i> Pall.	Берёза даурская, чёрная дальневосточная	Д	ДН ЭУ	Забайкалье, ю. ДВ, В.Монголия, С.Китай	++
<i>Betula ermanii</i> Cham.	Берёза Эрмана, каменная	Д	ДН ЭУ	Дальний Восток, Япония	++
<i>Betula lenta</i> L.	Берёза вишнёвая	Д	ДН ЭУ	С.Америка	++
<i>Betula lutea</i> Michx.	Берёза желтая	Д	ДН	С.Америка	++
<i>Betula nana</i> L.	Берёза карликовая	К	ПД	С.Европа, Сибирь	+ ККНН
<i>Betula papyrifera</i> Marsh.	Берёза бумажно-белая	Д	ДН ЭУ	С.Америка	++
<i>Betula pendula</i> Roth	Берёза повислая	Д	ДР ДН ЭУ	Европа, Сибирь, С.-з.Африка	+++
<i>Betula pendula</i> 'Carelica'	Берёза повислая 'Карельская'	Д	ДН	Карелия, Белоруссия	+
<i>Betula pendula</i> 'Yongii'	Берёза повислая 'Йонгии'	Д	ДК	Садовая форма	+
<i>Betula pendula</i> 'Purpurea'	Берёза повислая 'Пурпуреа'	Д	ДК	Садовая форма	+
<i>Betula populifolia</i> Marsh.	Берёза тополелистная	Д	ДН ЭУ	ц.С.Америки	++
<i>Betula pubescens</i> Ehrh.	Берёза пушистая	Д	ПД	Европа, Кавказ, Сибирь	++
<i>Betula raddeana</i> Trautv.	Берёза Радде	Д	ДН ЭУ	Кавказ	++ ККРФ
<i>Betula schugnanica</i> (B.Fedtsch.) Litv.	Берёза шугнанская	Д	ДН	Ср.Азия	+

<i>Betula subcordata</i> Rydb.	Берёза полусердцевидная	Д	ЭУ	С.-з. С.Америки	+
<i>Carpinus betulus</i> L.	Граб обыкновенный	Д	ЭУ	Ср. и Ю.Европа	
<i>Corylus americana</i> Marsh.	Лещина американская	К	ЭУ	С.Америка	++
<i>Corylus avellana</i> L.	Лещина обыкновенная	К	ДР ЭУ	Европа, Кавказ, М.Азия, С.-з.Иран	++
<i>Corylus avellana</i> 'Contorta'	Лещина обыкновенная 'Конторта'	К	ДК	Садовая форма	+
<i>Corylus avellana</i> 'Fuscorubra'	Лещина обыкновенная 'Фускорубра'	К	ДК ДН	Садовая форма	++
<i>Corylus colurna</i> L.	Лещина медвежий орех	Д, К	ДН	Ю.-в.Европа, Кавказ, М.Азия, С.Иран	+ ККРФ
<i>Corylus cornuta</i> Marsh.	Лещина рогатая	К	ЭУ	С.Америка	++
<i>Corylus mandshurica</i> (Max. et Rupr.) Schneid.	Лещина маньчжурская	К	ЭУ	ДВ, С.-в.Китай, Корея	+
<i>Duschekia fruticosa</i> (Rupr.) Pouzar	Душекия кустарниковая	К	ПД	С.-в.Европа, Сибирь, ДВ, Монг., С.-в.Китай	++
<i>Duschekia sinuata</i> (Regel.) Pouzar	Душекия вырезанная	К	ЭУ	С.Америка	++
<i>Ostrya japonica</i> Sarg.	Хмелеграб японский	Д	ЭУ	Китай, Япония	
<i>Ostrya virginiana</i> (Mill.) K. Koch.	Хмелеграб виргинский, американский	Д	ЭУ	С.Америка	
<b>BIGNONIACEAE Juss.</b>	<b>БИГНОНИЕВЫЕ</b>				
<i>Campsis radicans</i> (L.) Seem	Кампсис укореняющийся	Л	ЗГ	С.Америка	
<i>Catalpa bignonioides</i> Walt.	Катальпа бигнониевидная	Д	ДН ПД	С.Америка	+
<i>Catalpa ovata</i> D. Don. fil.	Катальпа яйцевидная	Д	ДН ПД	Китай	+
<i>Catalpa</i> x <i>hybrida</i> Spaeth.	Катальпа х гибридная	Д	ДН ПД	гибрид <i>C. bignonioides</i> x <i>C. ovata</i>	+
<i>Catalpa speciosa</i> (Ward.ex Barn.)Ward.ex Engelm.	Катальпа прекрасная	Д	ДН ПД	С.Америка	
<i>Incarvillea compacta</i> Maxim.	Инкарвиллея малая	Т	СУ	С.-з.Китай, Ср.Азия	ОМ
<i>Incarvillea delavayi</i> Bureau et Franch.	Инкарвиллея Делавея	Т	СУ	Китай	ОМ
<i>Incarvillea mairei</i> (Levl.) Grierson var. <i>grandiflora</i>	Инкарвиллея Майра вар. крупноцветковая	Т	СУ	С.-з.Китай	ОМ
<i>Incarvillea zhondianensis</i> Grey-Wilson	Инкарвиллея чэндунская	Т	СУ	Ю.-з.Китай	ОМ
<i>Radermachera sinica</i> (Hance) Hemsl.	Радермахера китайская		ЗГ	В.Азия	
<b>BOMBACACEAE Kunth</b>	<b>БАОБАБОВЫЕ</b>				
<i>Pachira aquatica</i> Aubl.	Пахира водная	Д	ЗГ	Ю.Америка	
<b>BORAGINACEAE Juss.</b>	<b>БУРАЧНИКОВЫЕ</b>				
<i>Aegonichon purpureocaeruleum</i> (L.) Holub	Воробейник пурпурно-голубой	Т	СУ	Европа, Кавказ, М.Азия	
<i>Brunnera macrophylla</i> (Adam.) Johnst.	Незабудочник крупнолистный	Т	ДК	Кавказ	СТ
<i>Brunnera macrophylla</i> 'Jack Frost'	Незабудочник крупнолистный 'Джек Фрост'	Т	ПТ	Садовая форма	СТ
<i>Brunnera macrophylla</i> 'Lookin Glass'	Незабудочник крупнолистный 'Лукин Гласс'	Т	ПТ	Садовая форма	СТ
<i>Cynoglossum officinale</i> L.	Чернокорень лекарственный	Т	ДР	Европа, Кавк., Сиб., Ср. и М.Азия, С.Иран	
<i>Echium vulgare</i> L.	Синяк обыкновенный	Т	ДР	Европа, С.Афр., М.Азия, Сиб., ДВ, Китай	
<i>Lappula squarrosa</i> L.	Липучка растопыренная	Т	ДР	Космополит	
<i>Myosotis arvensis</i> (L.) Hill.	Незабудка полевая	Т	ДР	Европа, Сибирь, ДВ, Китай	
<i>Myosotis stricta</i> Link. ex Roem. et Schult	Незабудка прямостоячая, сжатая	Т	ДР	Европа, Кавк., Сиб., ДВ, Ср.Аз., Иран, Кит.	
<i>Myosotis sylvatica</i> Ehrh. ex Hoffm.	Незабудка лесная	Т	ДР	Европа, Кавказ	

<i>Pulmonaria angustifolia</i> L.	Медуница узколистная	Т	СУ	Ср.Европа, М.Азия	ВТ ГП ККНН
<i>Pulmonaria mollis</i> Wulf. ex Hornem.	Медуница мягкая	Т	ТС СУ	Европа, Кавказ, Сибирь, ДВ, С.Монголия	ВТ ККНН
<i>Pulmonaria longifolia</i> (Bast.) Boreau 'Majeste'	Медуница длиннолистная 'Мэджесте'	Т	ТС	Садовая форма	ВТ ГП
<i>Pulmonaria obscura</i> Dumort.	Медуница неясная	Т	ДР	Европа, З.Сибирь	ВТ
<i>Pulmonaria obscura</i> 'Alba'	Медуница неясная 'Альба'	Т	ТС	Садовая форма	ВТ
<i>Pulmonaria saccharata</i> Mill.	Медуница сахарная	Т	ПТ ТС	Ю.Европа	ТМ
<i>Strophostoma sparsiflorum</i> (Mik. ex Puhl.) Turcz.	Строфиостома редкоцветная	Т	ДР	Европа, Сибирь, Ср. и М.Азия	
<i>Symphytum asperum</i> Lepech.	Окопник жесткий	Т	ДР	Европа, Кавказ, Иран	
<b>BRASSICACEAE</b> Burnett	<b>КАПУСТНЫЕ (КРЕСТОЦВЕТНЫЕ)</b>				
<i>Aethionema grandiflorum</i> Boiss. et Hohen	Крылотычинник крупноцветковый	Т	СУ	Европа	ОМ КМ
<i>Aethionema thomasianum</i> J.Gay	Крылотычинник Томаса	Т	СУ	Ю.Европа	ОМ
<i>Alyssum argenteum</i> Vitm.	Бурачок серебристый	Т	СУ	Ю.Европа	ОМ
<i>Arabidopsis thaliana</i> (L.) Heynh.	Резушка Таля	Т	ДР	Европа, Кавказ, З.Сиб., Ср. и М.Азия, Иран	
<i>Arabis caucasica</i> Schlecht. 'Variegata'	Резуха кавказская 'Вариегата'	Т	ПТ	Садовая форма	
<i>Arabis caucasica</i> Schlecht. 'Plena'	Резуха кавказская 'Плена'	Т	ПТ	Садовая форма	
<i>Arabis pumila</i> Jacq.	Резуха карликовая	Т	СУ	Ср. и Ю.Европа	ОМ КМ
<i>Armoracia rusticana</i> Gaertn., Mey. et Schreb.	Хрен обыкновенный	Т	ДР	Европа	
<i>Barbarea vulgaris</i> R.Br.	Сурепица обыкновенная	Т	ДР	Европа, Кавказ, М.Азия	
<i>Berteroe incana</i> (L.) DC.	Икотник серый	Т	ДР	Европа, Кавказ, Сибирь, Ср. и М.Аз., Иран	
<i>Brassica campestris</i> L.	Капуста полевая	Т	ДР	Космополит	
<i>Bunias orientalis</i> L.	Свербига восточная, дикарка	Т	ДР	Европа, Кавказ, М.Азия, Сибирь	
<i>Camelina microcarpa</i> Andrz.	Рыжик мелкоплодный	Т	ДР	Европа, Кавказ, Ср.Азия, Сибирь	
<i>Capsella bursa-pastoris</i> (L.) Medik.	Сумочник пастуший	Т	ДР	Космополит	
<i>Cardamine parviflora</i> L.	Сердечник мелкоцветковый	Т	ДР	Космополит	
<i>Chorispora tenella</i> (Pall.) DC.	Хориспора нежная, четкоплодный	Т	ДР	Евразия	
<i>Dentaria quinquefolia</i> Bieb.	Зубянка пятилистная	Т	ДР	Ср.Европа, Крым, Кавказ, М.Азия, Иран	ККНН
<i>Descurainia sophia</i> (L.) Webb. ex Prantl.	Дескурайния Софии	Т	ДР	Космополит	
<i>Draba nemorosa</i> L.	Крупка дубравная	Т	ДР	Евразия, С.Америка	
<i>Erysimum cheiranthoides</i> L.	Желтушник лакфиолевый	Т	ДР	Европа, Сибирь, Ср.Азия, Монголия, Китай	
<i>Hesperis matronalis</i> L.	Вечерница Матроны, ночная фиалка	Т	СУ	Ср.Европа, Кавказ, М.Азия	СО
<i>Iberis sempervirens</i> L.	Иберийка вечнозеленая, Постенник	ПК	ПД ФР	Ю.Европа	+
<i>Lepidium ruderale</i> L.	Клоповник (перечник) мусорный	Т	ДР	Космополит	
<i>Lunaria rediviva</i> L.	Лунник оживающий	Т	ЭУ	Европа	СТ ККНН
<i>Raphanus raphanistrum</i> L.	Редька дикая	Т	ДР	Европа, Кавказ, Сибирь, ДВ	
<i>Rorippa austriaca</i> (Crantz) Bess.	Жерушник австрийский	Т	ДР	Европа, Кавказ, Ср. и М.Азия	
<i>Rorippa brachycarpa</i> (C.A.Mey.) Hayek	Жерушник короткоплодный	Т	ДР	В.Европа, Кавказ, З.Сибирь	
<i>Rorippa palustris</i> (L.) Bess.	Жерушник болотный	Т	ДР	Космополит	

<i>Rorippa prostrata</i> (J.P.Berg.) Schnitz et Thell.	Жерушник простертый	Т	ДР	Европа, Кавказ, З.Сибирь, М.Азия	
<i>Sinapis arvensis</i> L.	Горчица полевая	Т	ДР	Космополит	
<i>Sisymbrium altissimum</i> L.	Гулявник высокий	Т	ДР	Евр., Кавк., З.Сиб., Ср.и М.Аз., Монг., Гим.	
<i>Sisymbrium loeselei</i> L.	Гулявник Лёзеля	Т	ДР	Евр., Кавк., З.Сиб., Ср.и М.Аз., Иран, Монг.	
<i>Sisymbrium officinale</i> (L.) Scop.	Гулявник лекарственный	Т	ДР	Европа, Кавказ, Сибирь, ДВ, Ср.и М.Азия	
<i>Thlaspi arvense</i> L.	Ярутка полевая	Т	ДР	Евразия	
<b>BUDDLEJACEAE</b> Wilhelm	<b>БУДДЕЕВЫЕ</b>				
<i>Buddleja albiflora</i> Hemsl.	Буддлея белоцветковая	К	ПД	Китай	
<i>Buddleja alternifolia</i> Maxim.	Буддлея очереднолистная	К	ПД	Тибет	
<i>Buddleja davidii</i> Franch.	Буддлея Давида	К	ПД СУ	Китай	+
<i>Buddleja davidii</i> 'Alba'	Буддлея Давида 'Альба'	К	ПД	Белоцветковая форма	+
<i>Buddleja davidii</i> 'Empire Blue'	Буддлея Давида 'Эмпайре Блю'	К	ДК ПД	Садовая форма	+
<i>Buddleja davidii</i> 'Peace'	Буддлея Давида 'Пис'	К	ПД	Садовая форма	+
<i>Buddleja davidii</i> 'White Profusion'	Буддлея Давида 'Уайт Профьюжн'	К	ПД	Садовая форма	+
<i>Buddleja davidii</i> var. <i>nanhoensis</i> (Chitt.) Rehd.	Буддлея Давида var. наноэнзис	К	ДК ПД	Китай	
<b>BUXACEAE</b> Dum.	<b>САМШИТОВЫЕ</b>				
<i>Buxus sempervirens</i> L.	Самшит вечнозеленый	К	ДК ЗГ	Ср. и Ю.Европа, М.Азия, С.Африка	+
<i>Buxus sempervirens</i> 'Aureo-marginata'	Самшит вечнозеленый 'Аурео-маргината'	К	ПД	Садовая форма	+
<i>Buxus sempervirens</i> 'Elegantissima'	Самшит вечнозеленый 'Элегантиссима'	К	ПД	Садовая форма	+
<i>Pachysandra terminalis</i> Sieb. et Zucc.	Пахизандра верхушечная	К	ДК ТС	Япония	
<b>CACTACEAE</b> L.	<b>КАКТУСОВЫЕ</b>				
<i>Astrophytum ornatum</i> (DC.) Web.	Астрофитум украшенный	Т	ЗГ	ю. С.Америки	
<i>Cereus peruvianus</i> (L.) Mill.	Цереус перуанский	Т	ЗГ	Ю.Америка	
<i>Cereus peruvianus</i> (L.) Mill. 'Monstrosa'	Цереус перуанский 'Монстроза'	Т	ЗГ	Ю.Америка	
<i>Cleistocactus baumannii</i> Lem.	Клейстокактус Баумана	Т	ЗГ	Ю.Америка	
<i>Cleistocactus strausii</i> (Heese) Backeb.	Клейстокактус Штрауса	Т	ЗГ	Ю.Америка	
<i>Coryphanta radians</i> (DC) Britton et Rose	Корифанта лучеобразная	Т	ЗГ	Аргентина	
<i>Cylindropuntia imbricata</i> (Haw.) Knuth.	Цилиндропунция черепитчатая	Т	ЗГ	Ц.Америка	
<i>Cylindropuntia tunicata</i> (Haw.) Knuth.	Цилиндропунция оболочечная	Т	ЗГ	Ц.Америка	
<i>Dolichothele camptotricha</i> (Dams) Tieg.	Долихотеле изогнутоволосяя	Т	ЗГ	ю. С.Америки	
<i>Echinocactus grusonii</i> Hildm.	Эхинокактус, Ежекактус Грузона	Т	ЗГ	ю. С.Америки	
<i>Echinocereus salm-dyckianus</i> Scheer	Эхиноцереус, Ежесвечевик Сальм-Дика	Т	ЗГ	С.Америка	
<i>Echinopsis kermesina</i> (Krainz) Krainz	Эхинопсис карминный	Т	ЗГ	Ю.Америка	
<i>Echinopsis hybrida</i> hort.	Эхинопсис гибридный	Т	ЗГ	Ю.Америка	
<i>Epiphyllum hybridum</i> hort.	Эпифиллум гибридный	Т	ЗГ	Ц. и Ю.Америка	
<i>Eriocactus leninghausii</i> Backeb. ex Schaff.	Эриокактус Ленингхауза	Т	ЗГ	Ю.Америка	
<i>Eriocereus jusbertii</i> (Reb.ex Schum.) Ricc.	Эриоцереус Юзберга	Т	ЗГ	Ю.Америка	

<i>Gymnocalycium michanovichii</i> (Fric et Gurke) Britt. et Rose	Гимнокалициум, Голотрубник Михановича	Т	ЗГ	Ю.Америка
<i>Gymnocalycium saglione</i> (Cels) Britt. et Rose	Гимнокалициум, Голотрубник Саглиона	Т	ЗГ	Аргентина
<i>Hatiora salicornioides</i> (Haw.) Britt. et Rose	Хатиора саликорниевидная	Т	ЗГ	Бразилия
<i>Lepismium paradoxum</i> Salm-Dyck	Лепизмиум, Чешуйчатник особенный	Т	ЗГ	Бразилия
<i>Lophocereus schottii</i> (Eng.) Britt. et Rose	Лофоцереус Шотта	Т	ЗГ	ю. С.Америки
<i>Mammillaria backebergiana</i> Buchenau	Мамиллярия Бакеберга	Т	ЗГ	ю. С.Америки
<i>Mammillaria bocasana</i> Poselg.	Мамиллярия Бокасана	Т	ЗГ	ю. С.Америки
<i>Mammillaria bombycina</i> Quehl	Мамиллярия атласная	Т	ЗГ	ю. С.Америки
<i>Mammillaria schiedeana</i> Ehrenb.	Мамиллярия Шиде	Т	ЗГ	ю. С.Америки
<i>Mammillaria carmenae</i> Cast. et Nuñ.de Cac.	Мамиллярия Кармен	Т	ЗГ	ю. С.Америки
<i>Mammillaria elongata</i> DC.	Мамиллярия удлиненная	Т	ЗГ	ю. С.Америки
<i>Mammillaria gracilis</i> Pfeiff.	Мамиллярия изящная	Т	ЗГ	ю. С.Америки
<i>Mammillaria hahniana</i> Werd.	Мамиллярия Гана	Т	ЗГ	ю. С.Америки
<i>Mammillaria microhelia</i> Werd.	Мамиллярия солнышко	Т	ЗГ	ю. С.Америки
<i>Mammillaria picta</i> Meinsh	Мамиллярия украшенная	Т	ЗГ	ю. С.Америки
<i>Mammillaria plumose</i> Web.	Мамиллярия перистая	Т	ЗГ	ю. С.Америки
<i>Mammillaria prolifera</i> (Mill.) Haw.	Мамиллярия побегоносная	Т	ЗГ	ю. С.Америки, Карибы
<i>Mammillaria rekoii</i> (Britton et Rose) Vaupel var. <i>leptacantha</i> Lau	Мамиллярия Рекои var. тонкоиглая	Т	ЗГ	ю. С.Америки
<i>Mammillaria wildii</i> A.Dietr.	Мамиллярия Вильда	Т	ЗГ	ю. С.Америки
<i>Mamillaria</i> sp. 'Monstrosa'	Мамиллярия 'Монстро́за'	Т	ЗГ	Ц.Америка
<i>Marginatocereus marginatus</i> (DC) Backbg.	Маргинатоцереус окаймленный	Т	ЗГ	ю. С.Америки
<i>Myrtillocactus geometrizans</i> (Mart.) Cons.	Миртиллокактус землемерный	Т	ЗГ	ю. С.Америки
<i>Opuntia leucotricha</i> DC	Опунция беловолосистая	Т	ЗГ	ю. С.Америки
<i>Opuntia microdasys</i> (Lehm.) Pfeiff.	Опунция мелковолоосистая	Т	ЗГ	ю. С.Америки
<i>Opuntia stenopetala</i> Engelm.	Опунция узколепестная	Т	ЗГ	ю. С.Америки
<i>Opuntia vulgaris</i> Mill.	Опунция обыкновенная	Т	ЗГ	ю. С.Америки
<i>Opuntia</i> sp.	Опунция	Т	ЗГ	ю. С.Америки
<i>Parodia magnifica</i> (F.Ritter) Brandt	Пародия великолепная	Т	ЗГ	Ю.Америка
<i>Parodia nothorauschi</i> D.R.Hunt	Пародия Рауша	Т	ЗГ	Ю.Америка
<i>Parodia ottonis</i> (Lehmann) N. P. Taylor	Пародия Отта	Т	ЗГ	ю. С.Америки
<i>Pereskia aculeata</i> Mill.	Переския шиповатая	Т	ЗГ	ю. С. и Ю.Америка
<i>Pachycereus pringlei</i> (Wats.) Britt. et Rose	Пахицереус Прингла	Т	ЗГ	ю. С.Америки
<i>Rebutia muscula</i> Ritter et Thiele	Ребуция мышиная	Т	ЗГ	Боливия
<i>Rhipsalis acuminata</i> (Cufod.) Standl.	Рипсалис заостренный	Т	ЗГ	Ю.Америка
<i>Rhipsalis houlettianum</i> Lem.	Рипсалис Хоуллета	Т	ЗГ	Ю.Америка



<i>Rhipsalis mesembryanthemoides</i> Haw.	Рипсалис мезембриантемовый	Т	ЗГ	Бразилия	
<i>Rhipsalis pachyptera</i> Pfeiff.	Рипсалис толстокрылый	Т	ЗГ	Ю.Америка	
<i>Rhipsalis warmingiana</i> K.Schum.	Рипсалис Варминга	Т	ЗГ	Ю.Америка	
<i>Schlumbergera truncata</i> (Haw.) Moran	Шлюмбергера усеченная, декабрист	Т	ЗГ	Бразилия	
<i>Schlumbergera</i> sp.	Шлюмбергера	Т	ЗГ	Ю.Америка	
<i>Selenicereus inermis</i> (Otto) Britton et Rose	Луносвечевик невооруженный	Т	ЗГ	С.Америка	
<i>Selenicereus grandiflorus</i> (L.) Britton et Rose	Луносвечевик крупноцветковый, Царица ночи	Т	ЗГ	Ц.Америка	
<i>Stetsonia coryne</i> (Salm-Dyck) Britton et Rose	Стетсония булавовидная	Т	ЗГ	Ю.Америка	
<i>Tephrocactus articulatus</i> (Pfeiff. ex Otto) Backbg.	Тэфрокактус членистый	Т	ЗГ	Аргентина	
<i>Trichocereus macrogonus</i> Ricc.	Волосистосвечевик крупнореберный	Т	ЗГ	Боливия	
<b>CALLITRICHACEAE Link.</b>	<b>БОЛОТНИКОВЫЕ</b>				
<i>Callitriche palustris</i> L.	Болотник болотный	Т	ДР	Космополит	
<b>CAMPANULACEAE Juss.</b>	<b>КОЛОКОЛЬЧИКОВЫЕ</b>				
<i>Campanula alliariifolia</i> Willd.	Колокольчик чесночницелистный	Т	ДК СУ	Кавказ, М.Азия	ОМ
<i>Campanula cochleariifolia</i> Lam.	Колокольчик ложечницелистный	Т	АН СУ	горы Европы	ОМ
<i>Campanula glomerata</i> L.	Колокольчик скупенный	Т	ДР	Европа, Сибирь, Ср.Азия	ОМ ЩП КМ
<i>Campanula latifolia</i> L.	Колокольчик широколистный	Т	ЭУ	Европа, Кавк., З.Сиб., З.Азия до Гималаев	ГП ЩП
<i>Campanula patula</i> L.	Колокольчик раскидистый	Т	ДР	Европа	
<i>Campanula persicifolia</i> L.	Колокольчик персиколистный	Т	СУ ДР	Европа, Кавказ, З.Сибирь	ОМ ВТ
<i>Campanula persicifolia</i> 'Alba'	Колокольчик персиколистный 'Альба'	Т	СУ ДР	Европа, Кавказ, З.Сибирь	ОМ ВТ
<i>Campanula punctata</i> Lam.	Колокольчик крапчатый	Т	ПТ ТС	В.Сибирь, ДВ, С.-в.Китай, Корея, Япония	ЩП
<i>Campanula rapunculoides</i> L.	Колокольчик рапунцелевидный	Т	ДР	Европа, Предкавказье, З.Сибирь, Ср.Азия	
<i>Campanula rotundifolia</i> L.	Колокольчик круглолистный	Т	ДР	Европа, Сибирь	
<i>Campanula tatrae</i> Borb.	Колокольчик татрский	Т	ПТ	Ц.Европа	
<i>Campanula trachelium</i> L.	Колокольчик крапиволистный	Т	ДР	Европа, Кавказ, Сирия, З.Сибирь	ОМ ВТ
<i>Campanula trachelium</i> 'Alba'	Колокольчик крапиволистный 'Альба'	Т	ПТ	Белоцветковая форма	ОМ ВТ
<i>Codonopsis clematidea</i> (Schrenk.) Clarke	Кодонопсис клематисовидный	Т	АС	Ср.Азия, С.Индия, С.-з.Китай	СТ
<i>Gadellia lactiflora</i> (M.Bieb.) Schulkina	Гаделлия молочноцветковая	Т	ПТ СУ	Кавказ	ЩП
<i>Jasione montana</i> L.	Букашник горный	Т	СУ	Европа	СО ПП
<i>Platicodon grandiflorus</i> (Jacq.) DC.	Платикодон крупноцветковый	Т	ПТ СУ	В.Сибирь, ДВ, С.-в.Китай, Корея, Япония	СО ПП ЩП
<i>Platicodon grandiflorus</i> 'Albus'	Платикодон крупноцветковый 'Альбус'	Т	ПТ	Белоцветковая форма	СО ПП ЩП
<i>Platicodon grandiflorus</i> 'Apojama'	Платикодон крупноцветковый 'Апояма'	Т	ПТ	Садовая форма	СО ПП ЩП
<i>Platicodon grandiflorus</i> 'Plena'	Платикодон крупноцветковый 'Плена'	Т	ПТ СУ	Садовая форма	СО ПП ЩП
<b>CANNABACEAE Endl.</b>	<b>КОНОПЛЕВЫЕ</b>	Т			
<i>Humulus lupulus</i> L.	Хмель обыкновенный	Т	ЛС	Европа, Кавказ, Сибирь, Ср. и М.Аз., Иран	
<b>CAPRIFOLIACEAE Juss.</b>	<b>ЖИМОЛОСТНЫЕ</b>				
<i>Diervilla lonicera</i> Mill.	Дьервилла жимолостная	К	ФР ПД	С.Америка	++

<i>Diervilla sessilifolia</i> Buckl.	Диервилла сидячелистная	К	ДН ПД	С.Америка	++
<i>Diervilla x splendens</i> (Carriere) Kirchn.	Диервилла х блестящая	К	ПД	гибрид <i>Diervilla sessilifolia</i> x <i>D. lonicera</i>	
<i>Kokwitzia amabilis</i> Graebn.	Кольквиция прелестная	К	ПД ФР	Ц.Китай	
<i>Lonicera albertii</i> Regel	Жимолость Альберта	К	ДК	Ср.Азия	
<i>Lonicera alpigena</i> L.	Жимолость альпийская	К	ДН	горы Ц. и Ю.Европы	++
<i>Lonicera alpigena</i> 'Nana'	Жимолость альпийская 'Нана'	К	ПД	Садовая форма	++
<i>Lonicera x amoena</i> Zabel	Жимолость х очаровательная	К	ДН ЭУ	гибрид <i>Lonicera tatarica</i> x <i>L. korolkowii</i>	++
<i>Lonicera x bella</i> Zabel	Жимолость х милая	К	ДН	гибрид <i>Lonicera morrowii</i> x <i>L. tatarica</i>	++
<i>Lonicera x brownii</i> (Regel) Carr. var. <i>fuchsoides</i> (Nichols.) Rehd.	Жимолость Брауна вар. фуксиевидная	Л	ЛН	гибрид <i>Lonicera sempervirens</i> x <i>L. hirsuta</i>	
<i>Lonicera caerulea</i> L.	Жимолость синяя	К	ДН ФР	Ср.Европа	+++
<i>Lonicera caprifolium</i> L.	Жимолость каприфоль	Л	ЛС	Ю.Европа, Кавказ, М.Азия	+++
<i>Lonicera caucasica</i> Pall.	Жимолость кавказская	К	ФР	Кавказ	++
<i>Lonicera chrysantha</i> Turcz. ex Ledeb.	Жимолость золотистая	К	ДН ФР ЭУ	С.-в.Азия, Ц.Япония	++
<i>Lonicera demissa</i> Rehder	Жимолость поникшая	К	ПД	Япония	
<i>Lonicera edulis</i> Turcz. ex Freyn	Жимолость съедобная	К	ДН ПД ФР	В.Сибирь, Дальний Восток, Китай, Корея	++
<i>Lonicera edulis</i> 'Izbrannitza'	Жимолость съедобная 'Избранница'	К	ДН	Садовая форма	
<i>Lonicera edulis</i> 'Lakomka'	Жимолость съедобная 'Лакомка'	К	ДН	Садовая форма	
<i>Lonicera edulis</i> 'Nizhegorodskaja'	Жимолость съедобная 'Нижегородская'	К	ДН	Садовая форма	
<i>Lonicera flava</i> Sims.	Жимолость желтая	Л	ЛН	ю. С.Америки	
<i>Lonicera floribunda</i> Boiss. et Buhse	Жимолость многоцветковая	К	ЭУ	Кавказ, Ср.Азия	
<i>Lonicera glaucescens</i> (Rydb.) Rydb.	Жимолость сизоватая	Л	ЛН	С.Америка	
<i>Lonicera henryi</i> Hemsl.	Жимолость Генри	Л	ЛН	З.Китай	
<i>Lonicera involucrata</i> (Richardson) Spreng.	Жимолость покрывальная	К	ПД ФР	С.Америка	++
<i>Lonicera japonica</i> Thunb.	Жимолость японская	К	ЗГ	В.Азия	
<i>Lonicera korolkowii</i> Stapf	Жимолость Королькова	К	ФР	Ср.Азия, З.Тянь-Шань	++
<i>Lonicera ledebourii</i> Eschsch.	Жимолость Ледебур	К	ПД ФР	Калифорния	++
<i>Lonicera longipes</i> (Maxim.) Pojark.	Жимолость длинноножковая	К	ПД	Китай, Япония	
<i>Lonicera maackii</i> (Rupr.) Maxim.	Жимолость Маака	К	ДН ФР	Маньчжурия, Корея	++
<i>Lonicera morrowii</i> A. Gray	Жимолость Морроу	К	ПД	Япония	++
<i>Lonicera x muendeniensis</i> Rehd.	Жимолость х муэнденская	К	ДН	гибрид <i>Lonicera x bella</i> x <i>L. ruprechtiana</i>	+
<i>Lonicera x muskaviensis</i> Rehd.	Жимолость х мускавийская	К	ЭУ	гибрид <i>Lonicera morrowii</i> x <i>L. ruprechtiana</i>	+
<i>Lonicera nigra</i> L.	Жимолость черная	К	ФР	Ср. и Ю.Европа	++
<i>Lonicera nitida</i> L.	Жимолость блестящая	К	ЗГ	З.Китай	
<i>Lonicera x notha</i> Zabel 'Alba'	Жимолость х гибридная 'Альба'	К	ДН	гибрид <i>Lonicera ruprechtiana</i> x <i>L. tatarica</i>	+

<i>Lonicera orientalis</i> Lam.	Жимолость восточная	К	ДН ФР	Кавказ	++
<i>Lonicera pallasii</i> Ledeb.	Жимолость Палласа	К	ПД ФР	С.-в.Европа, Сибирь	ККНН
<i>Lonicera periclymenum</i> L. 'Belgica'	Жимолость вьющаяся 'Бельгика'	К	ЛС ПД	Садовая форма	
<i>Lonicera praeflorens</i> Batalin	Жимолость раннецветущая	К	ПД	Маньчжурия, Корея	
<i>Lonicera ruprechtiana</i> Regel	Жимолость Рупрехта	К	ДН ЭУ	Маньчжурия, С.Китай	++
<i>Lonicera x subarctica</i> Pojark.	Жимолость х субарктическая	К	ПД	гибрид <i>Lonicera altaica</i> x <i>L. pallasii</i>	++
<i>Lonicera tatarica</i> L.	Жимолость татарская	К	ДН	В.Европа, З.Сибирь, Ср.Азия	+
<i>Lonicera tatarica</i> 'Alba'	Жимолость татарская 'Альба'	К	ДН	Белоцветковая форма	
<i>Lonicera tatarica</i> 'Elegans'	Жимолость татарская 'Элеганс'	К	ДН ПД	Садовая форма	
<i>Lonicera x tellmanniana</i> Spaeth	Жимолость х Тельмана	Л	ПД	гибрид <i>L. tragophylla</i> x <i>L. sempervirens</i>	
<i>Lonicera vesicaria</i> Komar.	Жимолость пузырчатая	К	ФР ЭУ	Корея	++
<i>Lonicera xylosteum</i> L.	Жимолость обыкновенная	К	ДН ДР	Европа, З.Сибирь	++
<i>Lonicera xylosteum</i> 'Clavey's Dwarf'	Жимолость обыкновенная 'Клевис Дворф'	К	ПТ	Садовая форма	
<i>Symphoricarpos albus</i> (L.) Blake	Снежнаягодник белый	К	ДН ФР	С.Америка	+++
<i>Symphoricarpos occidentalis</i> Hook.	Снежнаягодник западный	К	ДН ЭУ	С.Америка	++
<i>Weigela coraeensis</i> Thunb.	Вейгела корейская	К	ПД	Япония	+
<i>Weigela florida</i> (Bunge) A. DC.	Вейгела цветущая	К	ФР ПТ	С.Китай, Корея	+
<i>Weigela florida</i> 'Purpurea'	Вейгела цветущая 'Пурпуреа'	К	ПД ПТ	Садовая форма	+
<i>Weigela florida</i> 'Venecta'	Вейгела цветущая 'Венекта'	К	ПД ПТ	Садовая форма	+
<i>Weigela florida</i> 'Victoria'	Вейгела цветущая 'Виктория'	К	ПД ПТ	Садовая форма	+
<i>Weigela florida</i> 'Pink Princess'	Вейгела цветущая 'Пинк Принцесс'	К	ПД ПТ	Садовая форма	+
<i>Weigela hybrida</i> hort. 'Booscop Glory'	Вейгела гибридная 'Боскоп Глори'	К	ПД ПТ	Садовая форма	+
<i>Weigela japonica</i> Thunb.	Вейгела японская	К	ДН ФР	Япония	++
<i>Weigela japonica</i> 'Sinica'	Вейгела японская 'Синика'	К	ПД ПТ	Ц.Китай	+
<i>Weigela middendorffiana</i> (Carr.) C. Koch	Вейгела Миддендорфа	К	ФР	Маньчжурия, С.Китай, Япония	++
<i>Weigela praecox</i> (Lem.) Bailey	Вейгела ранняя	К	ДН ФР	ДВ, Китай, С.Корея	++
<i>Weigela praecox</i> 'Alba'	Вейгела ранняя 'Альба'	К	ПТ	Садовая форма	++
<i>Weigela x wagneri</i> L.H. Bailey 'Bristol Ruby'	Вейгела х Вагнера 'Бристоль Раби'	К	ПД ПТ	Садовая форма	+
<b>CARICAEAE</b> Dum.	<b>ПАПАЙЕВЫЕ</b>				
<i>Carica quercifolia</i> (St.-Yil.) Solms-Laub.	Дынное дерево дуболистное	Д	ЗГ	Ю.Америка	
<b>CARYOPHYLLACEAE</b> Juss.	<b>ГВОЗДИЧНЫЕ</b>				
<i>Arenaria montana</i> L. 'Snezhny Kover'	Песчанка горная 'Снежный Ковер'	Т	ПТ	Садовая форма	ОМ ПП
<i>Cerastium biebersteinii</i> DC.	Ясколка Биберштейна	Т	АС СУ	Крым	ОМ
<i>Cerastium holosteoides</i> Fries	Ясколка дернистая	Т	ДР	Евразия	
<i>Cerastium tomentosum</i> L.	Ясколка войлочная	Т	АН	Ю.Европа	ОМ
<i>Cocciganthe flos-cuculi</i> (L.) A. Braun	Горицвет кукушкин	Т	СУ ДР	Европа, Кавказ, Сибирь, М.Азия	ОМ
<i>Coronaria flos-jovis</i> (L.) A. Braun 'Nana'	Горицвет бычий 'Малая'	Т	ПТ	Садовая форма	ОМ

<i>Dianthus arboreus</i> L.	Гвоздика древовидная	Т	СУ	Греция, о.Крит	ОМ
<i>Dianthus barbatus</i> L.	Гвоздика турецкая	Т	КР	Дальний Восток, Китай	ОМ
<i>Dianthus carthusianorum</i> L.	Гвоздика картузианская, карпатская	Т	СУ	Ср.Европа	ОМ
<i>Dianthus collinus</i> Waldst. et Kit.	Гвоздика холмовая	Т	ПТ	Ср.Европа	ОМ
<i>Dianthus deltoides</i> L.	Гвоздика травянка	Т	ДР	Европа, Сибирь	ОМ КМ
<i>Dianthus deltoides</i> L. 'Brilliant'	Гвоздика травянка 'Бриллиант'	Т	АН	Садовая форма	ОМ КМ
<i>Dianthus gratianopolitanus</i> Vill.	Гвоздика гратская, гренобльская	Т	ПТ	ю.-в. Ср.Европы	ОМ
<i>Dianthus knappii</i> (Pant.) Aschers. et Kantiz.ex Borb.Willd.	Гвоздика Кнаппа	Т	СУ ДК	Ю.-в.Европа	ОМ
<i>Dianthus monspessulanus</i> L.	Гвоздика монпельйская	Т	ПТ СУ	Ср. и Ю.Европа	ОМ
<i>Dianthus pinifolius</i> Sibth. et Smith	Гвоздика хвоелистная	Т	СУ	Ср. и Ю.Европа, Кавказ, М.Азия	ОМ
<i>Dianthus plumarius</i> L.	Гвоздика перистая	Т	АН СУ	Ср.Европа	ОМ
<i>Dianthus plumarius</i> L. ssp. praecox (Kit.) Pawł.	Гвоздика перистая п/в ранняя	Т	ПТ	Ср.Европа	ОМ
<i>Dianthus pontederiae</i> A.Kern.	Гвоздика понтедерская	Т	ДК СУ	ю.-в. Ср.Европы	ОМ
<i>Dianthus spiculifolius</i> Schur.	Гвоздика остролистная	Т	ПТ	В.Карпаты	ОМ
<i>Dianthus versicolor</i> Fisch. ex Link.	Гвоздика разноцветная	Т	ПТ	В.Европа, Сибирь, ДВ, С.Китай	ОМ ККНН
<i>Gypsophila paniculata</i> L.	Качим метельчатый	Т	СУ	Ю.Евр., Кавк., Ср.и М.Аз., З.Сиб., С.Монг.	ОМ
<i>Gypsophila repens</i> L.	Качим ползучий	Т	ПТ СУ	Горы Европы	ОМ
<i>Lychnis chalconica</i> L.	Зорька татарское мыло	Т	СУ	В.Европа, Сибирь, Ср.Азия, Монголия	ОМ
<i>Minuartia juniperina</i> (L.) Maire et Petitm.	Минуарция можжевелолистная	Т	СУ	С.-в.Европа. З.Сибирь	
<i>Moeringia trinervia</i> (L.) Clairv.	Мерингия трехжилковая	Т	ДР	Европа, Кавказ, Сибирь, М.Азия, Иран	
<i>Myosoton aquaticum</i> (L.) Moench.	Мягковолосник водный	Т	ДР	Европа, Кавказ, Сибирь, Китай	
<i>Oberna behem</i> (L.) Ikonn.	Хлопушка обыкновенная	Т	ДР	Европа, Кавк., Сиб., Ср.и М.Аз., Иран, Гим.	
<i>Psammophiliella muralis</i> (L.) Ikonn.	Песколюбка постенная	Т	ДР	Ср.Европа, Кавказ, М.и Ср.Азия, Сиб., ДВ	
<i>Sagina procumbens</i> L.	Мшанка лежачая	Т	АН	Европа, Кавказ, Сиб., М.Азия, С.Америка	
<i>Saponaria officinalis</i> L.	Мыльнянка лекарственная	Т	СУ ДР	Ср. и Ю.Европа, Кавказ, М.Азия	
<i>Silene nutans</i> L.	Смолевка пониклая	Т	ПТ	Европа, Кавказ, Сибирь	ОМ
<i>Silene schafta</i> S.G.Gmel. ex Hohen	Смолевка Шафта	Т	СУ ПТ	Кавказ, С.Иран	ОМ
<i>Silene schafta</i> S.G.Gmel. ex Hohen 'Alba'	Смолевка Шафта 'Альба'	Т	ПТ	Садовая форма	ОМ
<i>Spergula sativa</i> Boenn.	Торица полевая	Т	ДР	Европа, Кавказ, ю. З.Сиб., Ср. Азия, С.Ам.	
<i>Spergularia rubra</i> (L.) J. et C.Persl.	Торичник красный	Т	ДР	Европа, М.Азия	
<i>Stellaria graminea</i> L.	Звездчатка злаковидная	Т	ДР	Европа, Кавк., Сиб., ДВ, Ср.и М.Аз., Монг.	
<i>Stellaria holostea</i> L.	Звездчатка ланцетовидная	Т	ДР	Европа, Кавказ, М.Азия, З.Сибирь, Иран	
<i>Stellaria media</i> (L.) Vill.	Звездчатка средняя, мокрица	Т	ДР	Космополит	
<i>Steris viscaria</i> (L.) Rafin.	Смолка клейкая	Т	ДР СУ	Европа, Предкавказье, З.Сибирь	
<b>CELASTRACEAE R.Br.</b>	<b>БЕРЕСКЛЕТОВЫЕ</b>				
<i>Celastrus angulata</i> Maxim.	Древогубец угловатый	Л	ЛС	С.-з. и Ц.Китай	

<i>Celastrus flagellaris</i> Rupr.	Древогубец плетеобразный	Л	ЛС	ю. Дальнего Востока, Китай	
<i>Celastrus hypoleuca</i> (Oliv.) Warburg	Древогубец снизу белый	Л	ЛС	Ц.Китай	
<i>Celastrus orbiculata</i> Thunb.	Древогубец круглолистный	Л	ЛС	ю. Дальнего Востока, Китай, Япония	++
<i>Celastrus orbiculata</i> var. <i>punctata</i> (Thunb.) Rehd.	Древогубец круглолистный var. точечный	Л	ЛС	ю. Дальнего Востока, Китай, Япония	
<i>Celastrus scandens</i> L.	Древогубец лазящий	Л	ЛС	С.Америка	++
<i>Celastrus strigillosus</i> Nakai	Древогубец щетковидный	Л	ЛС	Сахалин, Курилы, Япония	
<i>Euonymus atropurpurea</i> Jacq.	Бересклет темно-пурпурный	К	ЭУ	С.Америка	
<i>Euonymus bungeana</i> Maxim.	Бересклет Бунге	К	ПД ЭУ	Маньчжурия, С.Китай	
<i>Euonymus europaea</i> L.	Бересклет европейский	К	ЭУ	Европа, Кавказ, М.Азия	++
<i>Euonymus fortunei</i> (Turcz.) Hand.-Mazz.	Бересклет Форчуна	К	ПД ФР	Китай	
<i>Euonymus fortunei</i> 'Emerald Gasti'	Бересклет Форчуна 'Эмеральд Гости'	К	АН ПТ	Садовая форма	
<i>Euonymus fortunei</i> 'Gracilis'	Бересклет Форчуна 'Грацилис'	К	АН ПД	Садовая форма	
<i>Euonymus fortunei</i> 'Harlekin'	Бересклет Форчуна 'Арлекин'	К	АН ПТ	Садовая форма	
<i>Euonymus fortunei</i> 'Sun Spot'	Бересклет Форчуна 'Сан Спот'	К	АН ДН	Садовая форма	
<i>Euonymus fortunei</i> 'Variegata'	Бересклет Форчуна 'Вариегата'	К	ПТ	Садовая форма	
<i>Euonymus hamiltoniana</i> Wall.	Бересклет Гамильтона	К	ЭУ	Гималаи	
<i>Euonymus hamiltoniana</i> Wall. var. <i>yedoensis</i> (Koehne) Blakel	Бересклет Гамильтона var. иедский	К	ПД	Корея, Япония	
<i>Euonymus japonicus</i> Thunb.	Бересклет японский	К	ЗГ	Япония	
<i>Euonymus latifolia</i> (L.) Mill.	Бересклет широколистный	К	ЭУ	Ср.Европа, Кавказ, М.Азия, С.Иран	+
<i>Euonymus maackii</i> Rupr.	Бересклет Маака	К	ПД ЭУ	В.Сибирь, ю. ДВ, С.-в.Китай, Корея	+
<i>Euonymus nana</i> M. Bieb.	Бересклет карликовый	К	АС ПД	Ю.-в.Европа, Кавказ, Китай	+ ККРФ
<i>Euonymus phellomana</i> Loes.	Бересклет пробковый	К	ПД	С. и З.Китай	
<i>Euonymus sacrosancta</i> Koidz.	Бересклет священный	К	ЭУ	В.Сибирь, ю.ДВ, Япония, С.-в.Кит., Корея	++
<i>Euonymus sieboldiana</i> Blume	Бересклет Зибольда	К	ЭУ	Сахалин, Курилы, Япония	
<i>Euonymus verrucosa</i> Scop.	Бересклет бородавчатый	К	ДР ФР ЭУ ПД	Европа, Кавказ, М.Азия	++
<i>Tripterygium regelii</i> Sprague et Takeda	Трехкрыльник Регеля	Л	ЛС	Маньчжурия, Корея, Япония	+
<b>CERATOPHYLLACEAE S.F.Gray</b>	<b>РОГОЛИСТНИКОВЫЕ</b>				
<i>Ceratophyllum demersum</i> L.	Роголистник темно-зеленый	Т	ДР	Космополит	
<b>CERCIDIPHYLLACEAE Engl.</b>	<b>БАГРЯННИКОВЫЕ</b>				
<i>Cercidiphyllum japonicum</i> Sieb. et Zucc.	Багрянник японский	Д	ФР ПД	о.Кунашир, Япония	+
<b>CHENOPODIACEAE Vent.</b>	<b>МАРЕВЫЕ</b>				
<i>Atriplex patula</i> L.	Лебеда раскидистая	Т	ДР	Евразия, С.Америка	
<i>Chenopodium album</i> L.	Марь белая	Т	ДР	Космополит	
<i>Chenopodium glaucum</i> L.	Марь сизая	Т	ДР	Евразия, С.Америка	
<i>Chenopodium hybridum</i> L.	Марь гибридная	Т	ДР	Евразия	

<i>Chenopodium polyspermum</i> L.	Марь многосемянная	Т	ДР	Европа, З.Азия	
<i>Chenopodium urbicum</i> L.	Марь городская	Т	ДР	Евразия, С.Африка	
<b>CISTACEAE Juss.</b>	<b>ЛАДАННИКОВЫЕ</b>				
<i>Helianthemum alpestre</i> (Jacq.) DC	Солнцецвет приальпийский	ПК	АС	Альпы, Карпаты	+
<i>Helianthemum appeninum</i> (L.) Mill.	Солнцецвет аппенинский	ПК	СУ	Ю.Европа, М.Азия	
<i>Helianthemum grandiflorum</i> (Scop.) DC.	Солнцецвет крупноцветковый	ПК	СУ	Ср.Европа, Кавказ, М.Азия	
<i>Helianthemum nummularium</i> (L.) Mill.	Солнцецвет монетовидный	ПК	СУ	Европа, Кавказ, М.Азия, Иран	+
<i>Helianthemum x hybridum</i> hort.	Солнцецвет х гибридный	ПК	АН	Садовая форма	
<i>Helianthemum x hybridum</i> hort. 'Red Orient'	Солнцецвет х гибридный 'Ред Ориент'	ПК	СУ	Садовая форма	
<b>CONVOLVULACEAE Juss.</b>	<b>ВЬЮНКОВЫЕ</b>				
<i>Calystegia inflata</i> Sweet	Повой вздутый	Т	ДР	Европа, С.Америка	
<i>Calystegia sepium</i> (L.) R.Br.	Повой заборный	Т	ДР	Космополит	
<i>Convolvulus arvensis</i> L.	Вьюнок полевой, березка	Т	ДР	Космополит	
<b>CORNACEAE Dumort.</b>	<b>ДЕРЕНОВЫЕ</b>				
<i>Chamaepericlymenum canadense</i> (L.) Graebn.	Кизил канадский	ПК	ДК	ДВ, С.Корея, Япония, С.Амер., Гренландия	ОМ
<i>Cornus mas</i> L.	Дерен мужской, или кизил	К	ФР	Ср. и Ю.Европа, Кавказ, М.Азия	
<i>Cornus officinalis</i> Sieb. et Zucc.	Дерен лекарственный	К	ПД	Япония, Корея	
<i>Cornus alba</i> L.	Дерен белый	К	ДН ЭУ	С.-в.Европа, Сибирь, ДВ, Монголия, Китай	+++
<i>Cornus alba</i> 'Argenteomarginata'	Дерен белый 'Аргентеомаргината'	К	ДН	Садовая форма	+++
<i>Cornus alba</i> 'Aurea'	Дерен белый 'Ауреа'	К	ПД	Садовая форма	++
<i>Cornus alba</i> 'Kesselringii'	Дерен белый 'Кессельрингии'	К	ПД	Садовая форма	++
<i>Cornus alba</i> 'Sibirica'	Дерен белый 'Сибирика'	К	ПД ПТ	Садовая форма	+++
<i>Cornus alba</i> 'Spaethii'	Дерен белый 'Шпетии'	К	ПД	Садовая форма	++
<i>Cornus amomum</i> Mill.	Дерен душистый	К	ДН	в. С.Америки	
<i>Cornus australis</i> C.A. Mey.	Дерен южный	К	ДН	Кавказ, М.Азия	
<i>Cornus foemina</i> Mill.	Дерен женский	К	ПД	ю. С.Америки	
<i>Cornus sanguinea</i> L.	Дерен кроваво-красный	К	ДН ЭУ	Европа	++
<i>Cornus sanguinea</i> 'Compressa'	Дерен кроваво-красный 'Компресса'	К	ПД ПТ	Садовая форма	++
<i>Cornus sericea</i> L.	Дерен шелковистый, отпрысковый	К	ДН ЭУ	С.Америка	+++
<b>CRASSULACEAE A.DC.</b>	<b>ТОЛСТЯНКОВЫЕ</b>				
<i>Aeonium arboretum</i> (L.) Webb & Berthel.	Эониум древовидный	К	ЗГ	Средиземноморье, В.Африка	
<i>Aeonium canariensis</i> (L.) Webb. et Berth	Эониум канарский	К	ЗГ	Канарские о-ва	
<i>Aeonium</i> sp.	Эониум	К	ЗГ		
<i>Crassula ovata</i> (Mill.) Druce 'Hobbit'	Толстянка овальная 'Хоббит'	Л	ЗГ	Садовая форма	
<i>Crassula portulacaeae</i> Lam.	Толстянка портулаковая	Д	ЗГ	Ю.Африка	
<i>Hylotelephium ewersii</i> Ledeb.	Очитник Эверса	Т	ПТ	Алтай, Ср.Азия, Монголия, Гималаи	ОМ КМ
<i>Hylotelephium populifolium</i> (Pall.) H. Ohba	Очитник тополелистный	ПК	АС СУ	В.Сибирь	ОМ КМ

<i>Hylotelephium sieboldii</i> (Ledeb) H.Ohba	Очитник Зибольда	Т	ПТ	Китай, Япония	ОМ КМ
<i>Hylotelephium sieboldii</i> 'Variegatum'	Очитник Зибольда 'Вариегатум'	Т	ПТ	Садовая форма	ОМ КМ
<i>Hylotelephium spectabile</i> (Boreau) H.Ohba	Очитник видный	Т	АН ДК	Китай, Япония	ОМ
<i>Hylotelephium spectabile</i> 'Albomarginata'	Очитник видный 'Альбомаргината'	Т	ПТ	Садовая форма	ОМ
<i>Hylotelephium spectabile</i> 'Purpureum'	Очитник видный 'Пурпуреум'	Т	ПТ	Садовая форма	ОМ
<i>Hylotelephium telephium</i> L. 'Matrona'	Очитник скрипун х 'Матрона'	Т	ПТ	Садовая форма	ОМ
<i>Jovibarba hirta</i> (L.) Opitz ssp. <i>glabrescens</i> (Sabr.) Holub	Бородник волосистый п/в шероховатый	Т	ПТ	Ц. и В.Европа	ОМ КМ
<i>Jovibarba sobolifera</i> (Sims.) Opiz	Бородник отпрысковый	Т	СУ	Ср. и В.Европа	КМ ККНН
<i>Kalanchoe blossfeldiana</i> V. Poelln.	Каланхое Блоссфельда	Т	ЗГ	Мадагаскар	
<i>Kalanchoe daigremontiana</i> Raym.-Hamet et Perr.	Каланхое Дегремона	Т	ЗГ	Мадагаскар	
<i>Kalanchoe tomentosa</i> Bak.	Каланхое паутинистое	Т	ЗГ	Мадагаскар	
<i>Orostachis spinosa</i> (L.) C.A.Mey.	Горноколосник колючий	Т	ПТ	Сибирь, ДВ, Ср.Азия, Монголия, Китай	ОМ КМ
<i>Rhodiola kirilowii</i> (Regel.) Maxim.	Родиола Кириллова	Т	СУ	Ср.Азия, С.Китай	ОМ
<i>Rhodiola rosea</i> L.	Родиола розовая	Т	СУ	горы Евразии и С.Америки	ОМ ККРФ
<i>Sedum acre</i> L.	Очиток едкий	Т	ДР	Европа, Кавказ, М.Азия, З.Сибирь	ОМ КМ
<i>Sedum aizoon</i> L.	Очиток живучий	Т	ДК СУ	Сибирь, ДВ, Монголия, Китай, Япония	ОМ КМ
<i>Sedum bellum</i> Rose	Очиток красивый	Т	ЗГ	Мексика	ОМ КМ
<i>Sedum fosterianum</i> J.Smith	Очиток Фостера	Т	СУ	Ср. и З.Европа	ОМ КМ
<i>Sedum hispanicum</i> L.	Очиток испанский	Т	АН	Ю.Европа, Кавказ, М.Азия	ОМ КМ
<i>Sedum hybridum</i> L. 'Purpureum'	Очиток гибридный 'Пурпуреум'	Т	ПТ	Садовая форма	ОМ КМ
<i>Sedum kamtschaticum</i> Fisch.	Очиток камчатский	Т	ПТ СУ	Дальний Восток, Китай, Япония	ОМ КМ
<i>Sedum kamtschaticum</i> 'Tricolor'	Очиток камчатский 'Триколор'	Т	СУ	Садовая форма	ОМ КМ
<i>Sedum kamtschaticum</i> 'Variegatum'	Очиток камчатский 'Вариегатум'	Т	АН	Садовая форма	ОМ КМ
<i>Sedum morganianum</i> E. Walth.	Очиток Моргана	Т	ЗГ	Мексика, Гондурас	ОМ КМ
<i>Sedum middendorffianum</i> Maxim.	Очиток Миддендорфа	Т	СУ	В.Сибирь, Дальний Восток, Китай	ОМ КМ
<i>Sedum oppositifolium</i> Sims.	Очиток супротиволистный	Т	СУ	Кавказ, С.Иран	ОМ КМ
<i>Sedum oreganum</i> Nutt. ex Torr. et Gray	Очиток орегонский, притупленный	Т	ПТ	з. С.Америки	ОМ КМ
<i>Sedum oreganum</i> 'Procumbens'	Очиток орегонский 'Прокумбенс'	Т	АН ПТ	Садовая форма	ОМ КМ
<i>Sedum reflexum</i> L.	Очиток отогнутый	Т	ДК ПТ	Ср. и С.Европа, Кавказ	ОМ КМ
<i>Sedum reflexum</i> 'Cristatum'	Очиток отогнутый 'Кристалум'	Т	ПТ	Садовая форма	ОМ КМ
<i>Sedum sexangulare</i> L.	Очиток шестиугольный	Т	ПТ	Европа	ОМ КМ
<i>Sedum spurium</i> Bieb.	Очиток ложный	Т	АН ПТ	Кавказ, С.-з.Иран	ОМ КМ
<i>Sedum spurium</i> 'Atropurpureum'	Очиток ложный 'Атропурпуреум'	Т	АН СУ	Садовая форма	ОМ КМ
<i>Sedum stoloniferum</i> S.G.Gmel.	Очиток побегоносный	Т	СУ	Кавказ, Иран	ОМ КМ
<i>Sempervivum arachnoideum</i> L.	Молодило паутинистое	Т	АН СУ	горы Ср. и З.Европы	ОМ КМ
<i>Sempervivum caucasicum</i> Rupr. ex Boiss.	Молодило кавказское	Т	СУ	Кавказ	ОМ КМ

<i>Sempervivum x hybridum</i> hort.	Молодило х гибридное	Т	МС	Садовая форма	ОМ КМ
<i>Sempervivum tectorum</i> L.	Молодило кровельное	Т	МС	Ц. и Ю.Европа, М.Азия	ОМ КМ
<b>CUCURBITACEAE</b> Juss.	<b>ТЫКВЕННЫЕ</b>				
<i>Echinacystis lobata</i> (Michx.) Torr. et Gray	Эхиноцистис лопастный	Т	ДР	в. С.Америки	
<b>DIPSACACEAE</b> Lindl.	<b>ВОРСЯНКОВЫЕ</b>				
<i>Cephalaria gigantea</i> (Ledeb.) Bobr.	Головчатка гигантская	Т	СУ	Кавказ	ОМ
<i>Cephalaria litvinovii</i> Bobr.	Головчатка Литвинова	Т	КР	В.Европа	ОМ ККРФ
<i>Knautia arvensis</i> (L.) Coult	Короставник полевой	Т	ДР	Европа, Предкавказье, З.Сибирь, Ср.Азия	ОМ ЩП
<i>Scabiosa caucasica</i> Bieb.	Скабиоза кавказская	Т	СУ	Кавказ, Ср. Азия	ОМ ЩП
<i>Scabiosa ochroleuca</i> L.	Скабиоза светло-желтая	Т	СУ	Ср.Евр., Кавк., Сиб., Ср.Аз., С.-з. Монголия	ОМЩП ККНН
<i>Succisia pratensis</i> Moench	Сивец луговой	Т	ДР	Европа, Кавказ, Сибирь, М.Азия.	
<b>EBENACEAE</b> Juss.	<b>ЭБЕНОВЫЕ</b>				
<i>Diospyros lotus</i> L.	Хурма обыкновенная	Д	ЗГ	Ю.Европа, Закавказье, В.Азия	ККРФ
<i>Diospyros virginiana</i> L.	Хурма виргинская	Д	ДН ПД	С.Америка	
<b>ELAEAGNACEAE</b> Juss.	<b>ЛОХОВЫЕ</b>				
<i>Elaeagnus angustifolia</i> L.	Лох узколистный	К	ПД ФР	Европа, Кавк., З.Сибирь, Ср. и М.Аз., Иран	++
<i>Elaeagnus commutata</i> Bernh.	Лох серебристый	К	ПД ФР	С.Америка	++
<i>Elaeagnus macrophylla</i> Thunb.	Лох крупнолистный	К	ФР	Корея, Япония	
<i>Elaeagnus multiflora</i> Thunb.	Лох многоцветковый	К	ПД	Япония	
<i>Elaeagnus pungens</i> Thunb.	Лох колючий	К	ЗГ	Япония	
<i>Elaeagnus pungens</i> Thunb. 'Aureo-maculata'	Лох колючий 'Аурео-макулата'	К	ЗГ	Япония	
<i>Elaeagnus umbellata</i> Thunb.	Лох зонтичный	К	ПД	Китай, Корея, Япония	
<i>Hippophae rhamnoides</i> L.	Облепиха крушиновая	К	ДН ФР	Ю.-в.Евр., Кавк., З.Сиб., Ср.Аз., Монг., Кит.	++
<i>Hippophae rhamnoides</i> L. hort.	Облепиха крушиновая сортовые сеянцы	К	ФР	Садовые формы	
<i>Shepherdia argentea</i> (Pursh) Nutt.	Шефердия серебристая	К	ДК	С.Америка	+
<b>EMPETRICACEA</b> Lindl.	<b>ВОДЯНИКОВЫЕ</b>				
<i>Empetrum nigrum</i> L.	Водяника черная	ПК	ВР МС	С.-в.Европа, З.Сибирь	ККНН
<b>ERICACEAE</b> Juss.	<b>ВЕРЕСКОВЫЕ</b>				
<i>Andromeda polifolia</i> L. 'Blue Ice'	Подбел многолистный 'Блю Айс'	К	ВР	Садовая форма	+
<i>Andromeda polifolia</i> 'Compacta'	Подбел многолистный 'Компакта'	К	ВР	Садовая форма	+
<i>Arbutus unedo</i> L.	Земляничное дерево	Д	ЗГ	Ю.Европа, Средиземноморье	
<i>Bruckenthalia spiculifolia</i> (Salisb.) Rchb.	Брукенталия остролистная	КЧ	ЗГ	Ср.Европа, М.Азия	+
<i>Calluna vulgaris</i> (L.) Hull	Вереск обыкновенный	КЧ	ВР	Европа, С.-з. Афр., М. Азия, Сиб., в. С.Ам.	+
<i>Calluna vulgaris</i> 'Alba'	Вереск обыкновенный 'Альба'	КЧ	ВР	Белоцветковая форма	+
<i>Calluna vulgaris</i> 'Alba Plena'	Вереск обыкновенный 'Альба Плена'	КЧ	ВР	Садовая форма	+
<i>Calluna vulgaris</i> 'Allegra'	Вереск обыкновенный 'Аллегра'	КЧ	ВР	Садовая форма	+
<i>Calluna vulgaris</i> 'Annemarie'	Вереск обыкновенный 'Аннемари'	КЧ	ВР	Садовая форма	+



<i>Calluna vulgaris</i> 'Boskoop'	Вереск обыкновенный 'Боскуп'	КЧ	ВР	Садовая форма	+
<i>Calluna vulgaris</i> 'Carmen'	Вереск обыкновенный 'Кармен'	КЧ	ВР	Садовая форма	+
<i>Calluna vulgaris</i> 'Elsie Purnell'	Вереск обыкновенный 'Элзи Парнелл'	КЧ	ВР	Садовая форма	+
<i>Calluna vulgaris</i> 'Gold Haze'	Вереск обыкновенный 'Голд Хэзе'	КЧ	ВР	Садовая форма	+
<i>Calluna vulgaris</i> 'Marleen'	Вереск обыкновенный 'Марлен'	КЧ	ВР	Садовая форма	+
<i>Calluna vulgaris</i> 'Roma'	Вереск обыкновенный 'Рома'	КЧ	ВР	Садовая форма	+
<i>Calluna vulgaris</i> 'Silver Knight'	Вереск обыкновенный 'Сильвер Кнайт'	КЧ	ВР	Садовая форма	+
<i>Calluna vulgaris</i> 'Spring Cream'	Вереск обыкновенный 'Спринг Крем'	КЧ	ВР	Садовая форма	+
<i>Calluna vulgaris</i> 'Spring Torch'	Вереск обыкновенный 'Спринг Торч'	КЧ	ВР	Садовая форма	+
<i>Erica carnea</i> L.	Эрика румяная	ПК	ВР	Ц. и Ю.Европа	+
<i>Erica carnea</i> 'Alba'	Эрика румяная 'Альба'	ПК	ВР	Белоцветковая форма	+
<i>Erica carnea</i> 'Myretoun Ruby'	Эрика румяная 'Миретон Руби'	ПК	ВР	Садовая форма	+
<i>Erica carnea</i> 'Vivellii'	Эрика румяная 'Вивелли'	ПК	ВР	Садовая форма	+
<i>Erica cinerea</i> L.	Эрика сизая	ПК	ВР	З.Европа	
<i>Erica x darleyensis</i> Bean	Эрика х дарлиенская	ПК	ВР	гибрид <i>E. carnea</i> x <i>E. erigena</i>	
<i>Erica tetralix</i> L.	Эрика четырёхмерная	ПК	ВР	Европа	+
<i>Erica vagans</i> L.	Эрика блуждающая	ПК	ВР	З.Европа	
<i>Eubotryoides grayana</i> (Maxim.) Hara	Эуботриоидес Грея	К	ВР	Ю.Сахалин, Япония	
<i>Gaultheria cuneata</i> (Rehd et Wils) Bean	Гаультерия клиновидная	К	ВР	З.Китай	
<i>Gaultheria miqueliana</i> Takeda	Гаультерия Микеля	К	ВР	Ю.Сахалин, Курилы, Япония	+
<i>Gaultheria procumbens</i> L.	Гаультерия лежачая	К	ВР	в. С.Америки	+
<i>Kalmia angustifolia</i> L.	Кальмия узколистная	К	ВР	С.Америка	+
<i>Ledum glandulosum</i> Nutt.	Багульник железистый	К	ВР	С.Америка	+
<i>Ledum groenlandicum</i> Oeder	Багульник гренландский	К	ВР	С.Америка	+
<i>Ledum macrophyllum</i> Tolm.	Багульник крупнолистный	К	ВР	Д.Восток, Корея, Япония	+
<i>Ledum palustre</i> L.	Багульник болотный	К	ВР	Евразия, С.Америка	+
<i>Leucothoe catesbaei</i> (Walt) Gray	Леукотоеэ Кэтсби	К	ВР	С.Америка	
<i>Lyonia ligustrina</i> (L.) DC	Лиония бирючиновидная	К	ВР	С.Америка	
<i>Menziesia ferruginea</i> Sm.	Менцизия ржавая	К	ВР	з. С.Америки	
<i>Menziesia pilosa</i> (Michx) Juss.	Менцизия волосистая	К	ВР	в. С.Америки	
<i>Oxycoccus palustris</i> Pers. 'Alaja Zapovednaja'	Клюква болотная 'Алая Заповедная'	КЧ	ВР	Садовая форма	
<i>Oxycoccus palustris</i> 'Severjanka'	Клюква болотная 'Северянка'	КЧ	ВР	Садовая форма	
<i>Rhododendron albrechtii</i> Maxim.	Рододендрон Альбрехта	К	ВР	Япония	
<i>Rhododendron arborescens</i> (Pursh) Torr.	Рододендрон древовидный	К	ВР	в. С.Америки	+
<i>Rhododendron brachycarpum</i> D.Don ex G.Don fil.	Рододендрон короткоплодный	К	ВР	Корея, Япония	+
<i>Rhododendron brachycarpum</i> x <i>R. catawbiense</i> Michx. varia	Рододендрон короткоплодный х кэтевбинский серия гибридов	К	ВР	гибриды селекции И.В.Мишуковой	+

<i>Rhododendron calendulaceum</i> (Michx.) Torr. varia	Рододендрон ноготковидный вариации окрасок	К	ВР	в. С.Америки	+
<i>Rhododendron camtschaticum</i> Pall.	Рододендрон камчатский	К	ВР	С.Сибирь, ДВ, С.Япония, с-з. С.Америки	
<i>Rhododendron canadense</i> (L.) Torr.	Рододендрон канадский	К	ВР	восток С.Америки	+
<i>Rhododendron canadense</i> 'Album'	Рододендрон каролинский 'Альбум'	К	ВР	Белоцветковая форма	+
<i>Rhododendron carolinianum</i> Rehd.	Рододендрон каролинский	К	ВР	С.Каролина	
<i>Rhododendron catawbiense</i> Michx.	Рододендрон кэтевбинский	К	ВР	С.Америка	+
<i>Rhododendron catawbiense</i> 'Album'	Рододендрон кэтевбинский 'Альбум'	К	ВР	Белоцветковая форма	+
<i>Rhododendron catawbiense</i> 'Grandiflorum'	Рододендрон кэтевбинский 'Грандифлорум'	К	ВР	Садовая форма	+
<i>Rhododendron catawbiense</i> x <i>R. macrophyllum</i> D.Don ex G.Don varia	Рододендрон кэтевбинский x крупнолистный серия гибридов	К	ВР	гибриды селекции И.В.Мишуковой	+
<i>Rhododendron caucasicum</i> Pall. x <i>R. aureum</i> Georgi	Рододендрон кавказский x золотистый	К	МС	гибрид свободного опыления №15	+
<i>Rhododendron dauricum</i> L.	Рододендрон даурский	К	ЭУ ПД	В.Сибирь, ДВ, С-в.Монголия, С-в.Китай	
<i>Rhododendron degronianum</i> Carr.	Рододендрон Дегрона	К	ВР	Япония	
<i>Rhododendron fauriei</i> Franch.	Рододендрон Фори	К	ВР	Д. Восток, Ю.Корея, Япония	ККРФ
<i>Rhododendron</i> x <i>gandavense</i> (C. Koch) Rehd	Рододендрон гентский	К	ВР	гибрид <i>Rhododendron luteum</i> x <i>R. mortieri</i>	
<i>Rhododendron</i> x <i>hybridum</i> 'Boursault'	Рододендрон x гибридный 'Боурзауль'	К	ЗГ	Садовая форма	
<i>Rhododendron</i> x <i>hybridum</i> 'Cunningham's White'	Рододендрон x гибридный. 'Каннингхам'с Уайт'	К	ВР	Садовая форма	+
<i>Rhododendron</i> x <i>hybridum</i> 'Germania'	Рододендрон x гибридный 'Германия'	К	ЗГ	Садовая форма	
<i>Rhododendron</i> x <i>hybridum</i> 'Gibraltar'	Рододендрон x гибридный 'Гибралтар'	К	ВР	Садовая форма	
<i>Rhododendron</i> x <i>hybridum</i> 'Homebush'	Рододендрон x гибридный 'Хомбуш'	К	ВР	Садовая форма	
<i>Rhododendron indicum</i> (L.) Sweet	Рододендрон индийский	К	ЗГ	Япония	
<i>Rhododendron indicum</i> 'Hexe'	Рододендрон индийский 'Гекси'	К	ЗГ	Садовая форма	
<i>Rhododendron impeditum</i> Balf.f. et W.W.Smith	Рододендрон плотный	К	ВР	горы Китая	+
<i>Rhododendron impeditum</i> 'Azurica'	Рододендрон плотный 'Азурика'	К	ВР	Садовая форма	+
<i>Rhododendron impeditum</i> 'Luizella'	Рододендрон плотный 'Луизелла'	К	ВР	Садовая форма	+
<i>Rhododendron japonicum</i> (Gray) Suringar	Рододендрон японский	К	ВР	Япония	+
<i>Rhododendron japonicum</i> 'Album'	Рододендрон японский 'Альбум'	К	ВР	белоцветковая форма	+
<i>Rhododendron japonicum</i> 'Aureum'	Рододендрон японский 'Ауреум'	К	ВР	желтоцветковая форма	+
<i>Rhododendron</i> x <i>kosterianum</i> C.K. Schneid varia	Рододендрон Костера вариации окрасок	К	ВР	гибрид <i>R. japonicum</i> x <i>R. molle</i>	+
<i>Rhododendron luteum</i> (L.) Sweet.	Рододендрон жёлтый	К	ВР	Ц. и Ю. Европа, Кавказ, М.Азия	+
<i>Rhododendron luteum</i> 'Macranthum'	Рододендрон жёлтый 'Макрантум'	К	ВР	крупноцветковая форма	+
<i>Rhododendron macrophyllum</i> D.Don ex G.Don	Рододендрон крупнолистный	К	ВР	С. Америка	+
<i>Rhododendron macrophyllum</i> x <i>R. catawbiense</i> varia	Рододендрон крупнолистный x Р. кэтевбинский серия гибридов	К	ВР	гибриды селекции И.В.Мишуковой	
<i>Rhododendron maximum</i> L.	Рододендрон крупнейший	К	ВР	в. С. Америки	+
<i>Rhododendron mucronulatum</i> Turcz	Рододендрон остроконечный	К	ВР	ДВ, С.-в.Китай, Корея, Япония	

<i>Rhododendron obtusum</i> (Lindl) Planch	Рододендрон тупой	К	ВР	Япония	
<i>Rhododendron occidentale</i> A. Grey	Рододендрон западный	К	ВР	запад С.Америки	
<i>Rhododendron pachytrichum</i> Franch	Рододендрон толстоволосистый	К	ВР	З.Китай	
<i>Rhododendron ponticum</i> L.	Рододендрон понтийский	К	ВР ЗГ	Балканы, Кавказ, Сирия, Ливан	
<i>Rhododendron ponticum</i> 'Gold Flimmer'	Рододендрон понтийский 'Голд Флиссер'	К	ЗГ	Садовая форма	
<i>Rhododendron ponticum</i> 'Variegatum'	Рододендрон понтийский 'Вариегатум'	К	ЗГ	Садовая форма	
<i>Rhododendron ponticum</i> x <i>R. catawbiense</i> varia	Рододендрон понтийский x Р. кэтевбинский серия гибридов	К	ВР	гибриды селекции И.В.Мишуковой	
<i>Rhododendron ponticum</i> x <i>R. macrophyllum</i> varia	Рододендрон понтийский x Р. крупнолистный серия гибридов	К	ВР	гибриды селекции И.В.Мишуковой	
<i>Rhododendron poukhanense</i> Level.	Рододендрон пукханьский	К	ВР	Корея	
<i>Rhododendron racemosum</i> Franch	Рододендрон кистевидный	К	ВР	З.Китай	
<i>Rhododendron roseum</i> (Lois) Rehd varia	Рододендрон розовый вариации окрасок	К	ВР	С.Америка	+
<i>Rhododendron roseum</i> x <i>R. japonicum</i> varia	Рододендрон розовый x Р. японский сер. гибр.	К	ВР	гибриды селекции И.В.Мишуковой	
<i>Rhododendron roseum</i> x <i>R. x kosterianum</i> varia	Рододендрон розовый x Р. x Костера сер. гибр.	К	ВР	гибриды селекции И.В.Мишуковой	
<i>Rhododendron schlippenbachii</i> Maxim.	Рододендрон Шлиппенбаха	К	ВР	ДВ, с-в. Китай, Корея, Япония	ККРФ
<i>Rhododendron sichotense</i> Pojark.	Рододендрон сихотинский	К	ВР	Дальний Восток	+
<i>Rhododendron smirnowii</i> Trautv.	Рододендрон Смирнова	К	ВР	Грузия (Аджария)	+
<i>Rhododendron vaseyi</i> A. Gray	Рододендрон Вазея	К	ВР	С. Америка	+
<i>Rhododendron viscosum</i> (L.) Torr.	Рододендрон клейкий	К	ВР	восток С. Америки	
<i>Rhododendron viscosum</i> x <i>R. japonicum</i> varia	Рододендрон клейкий x Р. японский сер. гибр.	К	ВР	гибриды селекции И.В.Мишуковой	
<i>Rhododendron viscosum</i> x <i>R. luteum</i> varia	Рододендрон клейкий x Р. жёлтый серия гибр.	К	ВР	гибриды селекции И.В.Мишуковой	
<i>Rhododendron wilsonae</i> Hemsl. et Wils.	Рододендрон Вильсона	К	ВР	Китай	
<i>Vaccinium angustifolium</i> Ait	Черника узколистная	К	ВР	С. Америка	
<i>Vaccinium arctostaphylos</i> L.	Черника кавказская	К	ВР	Предкавказье, З. и В.Закавказ., С.Иран, М.Аз.	
<i>Vaccinium atrococcum</i> (Grey) Heller.	Черника темноплодная	К	ВР	С.Америка	
<i>Vaccinium corymbosum</i> L.	Черника щитковая	К	ВР	С. Америка	
<i>Vaccinium corymbosum</i> 'Blue Crop'	Черника щитковая 'Блю Кроп'	К	ВР	Садовая форма	
<i>Vaccinium myrtillus</i> L.	Черника обыкновенная	К	ВР	Европа, Кавказ, М.Азия, Сибирь, Монголия	
<i>Vaccinium praestans</i> Lamb.	Красника	К	ВР	ДВ, Ю.Камч., Курилы, Сахалин, С.Япония	
<i>Vaccinium vitis-idaea</i> L.	Брусника	К	ВР	Евразия, С. Америка	
<b>EUPHORBIACEAE Juss.</b>	<b>МОЛОЧАЙНЫЕ</b>				
<i>Acalypha wilkesiana</i> Müll. Arg.	Акалифа Уилкса	К	ЗГ	Полинезия	
<i>Codiaeum variegatum</i> (L.) Blume	Кодиум пестролистный	К	ЗГ	Океания, Австралия	
<i>Codiaeum variegatum</i> 'Variegatum'	Кодиум пестролистный 'Вариегатум'	К	ЗГ	Садовая форма	
<i>Euphorbia acruensis</i> N.E.Br.	Молочай острожгучий, эритрейский	Т	ДР	Эфиопия	СО
<i>Euphorbia candelabrum</i> Kotschy	Молочай канделябровый	Т	ЗГ	Африка	

<i>Euphorbia cyparissias</i> L.	Молочай кипарисовый	Т	ДР	Ср. и Ю.Европа	СО
<i>Euphorbia ferox</i> Marl.	Молочай устрашающий	Т	ЗГ	Ю.Африка	
<i>Euphorbia leuconeura</i> Boiss.	Молочай беложилковый	Т	ПТ	Мадагаскар	ОМ
<i>Euphorbia lingulata</i> Heuff.	Молочай язычковый, многоцветный	Т	ПТ	Ср. и Ю.Европа	ОМ
<i>Euphorbia milli</i> Desmoul.	Молочай Милли	К	ЗГ	Африка	
<i>Euphorbia milli</i> Desmoul. var. <i>splendens</i> (Boj. ex Hook.) Ursch et Leadri	Молочай Милли var. блестящий	К	ЗГ	Мадагаскар	
<i>Euphorbia myrsinites</i> L.	Молочай миртолистный	Т	СУ	Средиземноморье, Крым, М.Азия	СО КМ
<i>Euphorbia pulcherrima</i> Willd. ex Klotzsch	Молочай красивый, Пуансеттия	К	ЗГ	Ц.Америка	
<i>Euphorbia obesa</i> Hook. fil.	Молочай пухлый	Т	ЗГ	Ю.Африка	
<i>Euphorbia tirucalli</i> L.	Молочай Тирукалли	Т	ЗГ	В. и Ю.Африка	
<i>Euphorbia trigona</i> Haw.	Молочай трехгранный	К	ЗГ	Мадагаскар	
<i>Euphorbia virgata</i> Waldst. et Kit.	Молочай прутovidный	Т	ДР	Европа, Кавказ, М.Азия, Сибирь	
<i>Euphorbia</i> sp.	Молочай	К	ЗГ		
<i>Manihot carthaginensis</i> Muell.	Маниок картагинский	Д	ЗГ	Ю.Америка	
<i>Mercurialis perennis</i> L.	Пролесник многолетний	Т	ДР	Европа, Кавказ, М.Азия, Иран	
<i>Securinea suffruticosa</i> (Pall) Rehd.	Секурина полукустарниковая	К	ПД ФР	Ц.Китай, С.-в.Азия	+
<b>FABACEAE Lindley</b>	<b>БОБОВЫЕ</b>				
<i>Acacia catechu</i> Willd.	Акация катеху	Д	ЗГ	Африка, М.Ази, Индия	
<i>Acacia dealbata</i> Link.	Акация подбеленная	Д	ЗГ	Ю.-в.Австралия, Тасмания	
<i>Amoria hybrida</i> (L.) C.Presl.	Клевер гибридный, розовый	Т	ДР	Европа, Кавказ, М.Азия, Сибирь, ДВ	
<i>Amoria montana</i> (L.) Sojak.	Клевер горный, белоголовка	Т	ДР	Европа, Кавказ, ю. З.Сибирь, с. Ср.Азии	
<i>Amoria repens</i> (L.) C.Presl.	Клевер ползучий, белый	Т	ДР	Европа, Кавк., Ср. и М.Аз., Иран, Сиб., ДВ	
<i>Amorfa fruticosa</i> L.	Аморфа кустарниковая	К	ПД	С.Америка	
<i>Amorfa glabra</i> Desf. ex Poir.	Аморфа голая	К	ПД	Ю.-в.С.Америки	
<i>Astragalus danicus</i> Retz.	Астрагал датский	Т	СУ	Европа, Предкавк., Ср.Аз., ю. З.Сибири	
<i>Astragalus glycyphyllos</i> L.	Астрагал солодколистный	Т	ПТ СУ	Европа, Кавказ, М.Азия, Сибирь, Монголия	
<i>Caragana arborescens</i> Lam.	Карагана древовидная, чилига	К	ЭУ	Сибирь, Ср.Азия, С.-з.Монголия	++
<i>Caragana arborescens</i> 'Pendula'	Карагана древовидная 'Плакучая'	К	ПД ФР	Садовая форма	++
<i>Caragana aurantiaca</i> Koehne	Карагана оранжевая	К	ПД ФР	Ср.Азия	++
<i>Caragana frutex</i> (L.) C. Koch	Карагана кустарниковая	К	ПД ЭУ	Ср.Европа, Ср.Азия, Ю.Сибирь	+++
<i>Caragana pygmaea</i> (L.) DC	Карагана низкая	К	ПД	Ю.Сибирь, Монголия	
<i>Ceratonia siliqua</i> L.	Цератония стручковая, цареградские рожки	Д	ЗГ	С.Африка	
<i>Chamaecytisus blockianus</i> (Pawl.) Klask.	Хамецитизус Блоцкого	К	ПД	Предкарпатье	
<i>Chamaecytisus glaber</i> (L. fil.) Rothm. var. <i>elongatus</i> (Waldst. et Kit) Tzvel.	Хамецитизус голый var. удлинённый	ПК	ЭУ	Ю.-в.Европа	++
<i>Chamaecytisus purpureus</i> (Scop.) Link	Хамецитизус пурпурный	К	АС ПД	Ср. и Ю.Европа	

<i>Chamaecytisus ruthenicus</i> (Fisch. ex Wol.) Klask.	Хамецитизус русский	ПК	ПД	В.Европа, Кавказ, ю. З.Сибири	++
<i>Chamaecytisus supinus</i> L.	Хамецитизус лежачий	К	ПД	Ц. и Ю.Европа	
<i>Chrysoaspis aurea</i> (Poll.) Greene	Златошитник золотистый	Т	ДР	Европа, Кавказ, З.Сибирь, М.Азия	
<i>Colutea orientalis</i> Mill.	Пузырник восточный	К	ПД	Средиземноморье, Кавказ	
<i>Cytisus sessilifolius</i> L.	Ракитник сидячелистный	К	ПД	Средиземноморье	++
<i>Genista tinctoria</i> L.	Дрок красильный	К	ПД ФР	Европа, Кавказ, З.Сибирь	++
<i>Gleditschia triacanthos</i> L.	Гледичия трехколючковая	Д	ПД	С.Америка	
+ <i>Laburnocytisus adamii</i> (Poit.) C.K. Schneid.	+ Ракитобобовник Адама	К	ФР	Вегетативный гибрид <i>Laburnum anagyroides</i> + <i>Chamaecytisus purpureus</i>	
<i>Laburnum alpinum</i> (Mill.) Berchtold et Presl.	Бобовник альпийский	К	ПД	Горы Европы	
<i>Laburnum anagyroides</i> Medik.	Бобовник анагиролистный, золотой дождь	К	ПД ФР	Ю.Европа	
<i>Laburnum x watereri</i> (Kirchn.) Dippel.	Бобовник x Ватерера	К	ПД	гибр. <i>Laburnum anagyroides</i> x <i>L. alpinum</i>	
<i>Lathyrus gmelinii</i> Fritsch	Чина Гмелина	Т	СУ	В.Европа, Сибирь, Ср.Азия	
<i>Lathyrus niger</i> (L.) Bernh.	Чина черная	Т	ДР СУ	Европа, Кавказ	
<i>Lathyrus pratensis</i> L.	Чина луговая	Т	ДР	Евразия, Африка	
<i>Lathyrus sylvestris</i> L.	Чина лесная	Т	ДР	Европа, Кавказ, М.Азия	
<i>Lathyrus vernus</i> (L.) Bernh.	Чина весенняя	Т	ДР	Европа, Кавказ, Сибирь, М.Азия	ЩП
<i>Lotus corniculatus</i> L.	Лядвенец рогатый	Т	ДР	З. и Ср.Европа	
<i>Lupinus polyphyllus</i> Lindl.	Люпин многолистный	Т	ДР	С.Америка	
<i>Maackia amurensis</i> Maxim. et Rupr.	Маакия амурская	Д	ПД	Д.Восток, Китай	
<i>Medicago falcata</i> L.	Люцерна серповидная	Т	ДР	Европа, Кавказ, Сибирь, Ср.Азия, Монголия	
<i>Medicago lupulina</i> L.	Люцерна хмелевая	Т	ДР	Евразия	
<i>Medicago sativa</i> L.	Люцерна посевная	Т	СУ	З.Азия	
<i>Melilotus albus</i> Medik.	Донник белый	Т	ДР	Европа, Кавказ, Сибирь, Ср.Азия	
<i>Melilotus officinalis</i> (L.) Pall.	Донник лекарственный	Т	ДР	Евразия	
<i>Oxytropis campestris</i> (L.) DC.	Остролодочник полевой	Т	СУ	Альпы, Карпаты	
<i>Oxytropis scheludjakovae</i> Karav. et Jurtz.	Остролодочник Шелудякова	Т	СУ	Якутия	
<i>Robinia pseudoacacia</i> L.	Робиния лжеакация, белая акация	Д	ДН ФР	С.Америка	+
<i>Robinia x ambigua</i> Poir. 'Decaisneana'	Робиния сомнительная 'Декейснеана'	Д	ПД	Садовая форма	+
<i>Sophora flavescens</i> Soland.	Софора желтоватая	Т	СУ	В.Сибирь, Китай, Монголия	
<i>Sophora japonica</i> L.	Софора японская	Д	ЗГ	Китай, Япония	
<i>Trifolium alpestre</i> L.	Клевер альпийский	Т	СУ	Ю. и Ср.Европа, Крым, Кавказ, М.Азия	
<i>Trifolium arvense</i> L.	Клевер пашенный	Т	ДР	Европа, Кавк., Ср. и М.Аз., Иран, ю. З.Сиб.	
<i>Trifolium medium</i> L.	Клевер средний	Т	ДР	Европа, Кавказ, М.Азия, Иран, ю. З.Сибирь	
<i>Trifolium pratense</i> L.	Клевер луговой	Т	ДР	Европа, Кавказ, Сибирь, Ср. и М.Аз., Иран	
<i>Vicia cracca</i> L.	Горошек мышиный	Т	ДР	Европа, Кавказ, Ср. и М.Азия, Сибирь, ДВ	
<i>Vicia hirsuta</i> (L.) S.F.Grey	Горошек волосистый, вика	Т	ДР	Евразия, Африка	

<i>Vicia sepium</i> L.	Горошек заборный	Т	ДР	Европа, Кавказ, Ср.Азия, Сиб., Гим., Монг.	
<i>Vicia sylvatica</i> L.	Горошек лесной	Т	ДР	Европа, Сибирь	
<b>FAGACEAE Dumort.</b>	<b>БУКОВЫЕ</b>				
<i>Fagus orientalis</i> Lipsky	Бук восточный	Д	ЭУ	горы Ю.-в.Европы, Кавказ, М.Азия, Иран	
<i>Quercus alba</i> L.	Дуб белый	Д	ЭУ	С.Америка	
<i>Quercus macrocarpa</i> Michx.	Дуб крупноплодный	Д	ПД ЭУ	С.Америка	
<i>Quercus mongolica</i> Fisch.	Дуб монгольский	Д	ПД	В.Сибирь, ДВ, Китай, Корея, С.Япония	
<i>Quercus palustris</i> Muenchh.	Дуб болотный	Д	ПД	С.Америка	
<i>Quercus robur</i> L.	Дуб черешчатый	Д	ЭУ	Европа, Кавказ, М.Азия	++
<i>Quercus rubra</i> L.	Дуб красный	Д	ДН ПД	С.Америка	
<b>FUMARIACEAE DC.</b>	<b>ДЫМЯНКОВЫЕ</b>				
<i>Corydalis intermedia</i> (L.) Mérat	Хохлатка средняя	Т	ДР	С. и Ср.Европа	СТ
<i>Corydalis nobilis</i> (L.) Pers.	Хохлатка благородная	Т	ДК	Алтай, Ср.Азия	СТ
<i>Corydalis solida</i> (L.) Ckairv.	Хохлатка скученная	Т	ДР	Европа, З.Сибирь, М.Азия	СТ
<i>Dicentra formosa</i> (Andr.) Walp.	Дицентра красивая	Т	ТС	С.Америка	СТ
<i>Fumaria officinalis</i> L.	Дымянка лекарственная	Т	ДР	Европа, Кавказ, Сибирь, Ср. и М.Азия	
<i>Fumaria schleicheri</i> Soy-Willem	Дымянка Шлейхера	Т	ДР	Европа, Кавказ, З.Сибирь, Ср.Азия	
<b>GENTIANACEAE Juss.</b>	<b>ГОРЕЧАВКОВЫЕ</b>				
<i>Gentiana cruciata</i> L.	Горечавка крестовая	Т	АН СУ	Европа, Кавказ, З.Сибирь, Ср. и М.Азия	ОМ КМ
<i>Gentiana dahurica</i> Fisch. 'Nikita'	Горечавка даурская 'Никита'	Т	СУ	Садовая форма	ОМ
<i>Gentiana decumbens</i> L. fil.	Горечавка лежачая	Т	СУ	Сибирь, Ср.Азия	ОМ
<i>Gentiana pneumonanthe</i> L.	Горечавка легочная	Т	СУ	Европа, Средиземном, М.Азия, Сибирь	ОМ
<i>Gentiana septemfida</i> Pall.	Горечавка семираздельная	Т	СУ	Европа, Кавказ, М.Азия, Иран	ОМ ГП КМ
<i>Gentiana walujewii</i> Rgl. et Schmalh.	Горечавка Валуева	Т	АН СУ	Ср.Азия	ОМ
<b>GERANACEAE Juss.</b>	<b>ГЕРАНИЕВЫЕ</b>				
<i>Erodium cicutarium</i> (L.) L'Hér.	Аистник обыкновенный	Т	ДР	Евразия, С.Америка	
<i>Geranium cinereum</i> Cav. 'Alice'	Герань сероватая 'Элис'	Т	ТС	Садовая форма	СО КМ
<i>Geranium cinereum</i> 'Purple Pillow'	Герань сероватая 'Пурпл Пиллоу'	Т	ТС	Садовая форма	СО КМ
<i>Geranium endressii</i> J.Gay	Герань Эндресса	Т	ПТ	Ю.-в.Европа	ОМ
<i>Geranium macrorrhizum</i> L. 'Alba'	Герань крупно-корневищная 'Альба'	Т	СУ	Ср. и Ю.Европа	СТ
<i>Geranium pratense</i> L.	Герань луговая	Т	ДР	Европа, Кавказ, Сибирь, Ср.Азия, Монголия	СО
<i>Geranium sanguineum</i> L.	Герань кроваво-красная	Т	СУ	Ср. и Ю.Европа, Кавказ	СО
<i>Geranium sibiricum</i> L.	Герань сибирская	Т	ДР	Евр., Кавк., Сиб., ДВ, Ср.Аз., Монг., Китай	
<i>Geranium sylvaticum</i> L.	Герань лесная	Т	ДР	Европа, Кавказ, Сиб., Ср. и М.Азия, С.Иран	
<b>GESNERIACEAE Dum.</b>	<b>ГЕСНЕРИЕВЫЕ</b>				
<i>Episcia</i> 'Harlequin'	Эписция 'Арлекин'	Т	ЗГ	Садовая форма	
<i>Episcia</i> 'Lilian Resides'	Эписция 'Лилян Резидес'	Т	ЗГ	Садовая форма	

<i>Episcia</i> 'Pinkenesia'	Эписция 'Пинкенезия'	Т	ЗГ	Садовая форма	
<i>Episcia</i> 'Tom Dea'	Эписция 'Том Деа'	Т	ЗГ	Садовая форма	
<i>Episcia</i> 'Tropical Topaz'	Эписция 'Тропикал Топаз'	Т	ЗГ	Садовая форма	
<i>Columnnea aurantiaca</i> Decne. ex Planch.	Колюмнея золотистая	Т	ЗГ	Ю.Америка	
<i>Gloxinia</i> sp.	Глоксиния	Т	ЗГ	Ц. и Ю.Америка	
<i>Kohleria</i> sp.	Колерия	Т	ЗГ	Ц. и Ю.Америка	
<i>Saintpaulia ionantha</i> H. Wendl.	Сенполия фиалкоцветковая	Т	ЗГ	Ю.-в.Африка	
<i>Streptocarpus gigantea</i> Hook.	Стрептокарпус гигантский	Т	ЗГ	Ю.Африка	
<i>Streptocarpus</i> 'Aly's Rose Cherub'	Стрептокарпус 'Элис Роуз Чэрат'	Т	ЗГ	Садовая форма	
<i>Streptocarpus</i> 'Inky Frills'	Стрептокарпус 'Инки Фриллс'	Т	ЗГ	Садовая форма	
<b>GLOBULARIACEAE DC.</b>	<b>ШАРОВНИЦЕВЫЕ</b>				
<i>Globularia cordifolia</i> L.	Шаровница сердцелистная	Т	СУ	горы Европы	СО
<i>Globularia punctata</i> Lapeyr.	Шаровница точечная	Т	АН СУ	З. и Ср.Европа, Предкавказье	ККРФ
<b>GROSSULARIACEAE DC.</b>	<b>КРЫЖОВНИКОВЫЕ</b>				
<i>Grossularia divaricata</i> (Dougl.) Cov.et Britt.	Крыжовник изменчивый, растопыренный	К	ДН ПД	з. С.Америки	
<i>Grossularia hybrida</i> hort. 'Consul'	Крыжовник 'Консул'	К	ПЯ	Садовая форма	
<i>Grossularia hybrida</i> hort. 'Malachit'	Крыжовник 'Малахит'	К	ПЯ	Садовая форма	
<i>Grossularia hybrida</i> hort. 'Russkij'	Крыжовник 'Русский'	К	ПЯ	Садовая форма	
<i>Grossularia hybrida</i> hort. 'Senator'	Крыжовник 'Сенатор'	К	ПЯ	Садовая форма	
<i>Grossularia reclinata</i> (L.) Mill	Крыжовник европейский, или отклоненный	К	ПД	С. и Ю.Европа, Кавказ, С.Африка	
<i>Grossularia stenocarpa</i> (Maxim.) Berger	Крыжовник узкоплодный	К	ДН ЭУ	С.-з.Китай	
<i>Ribes alpinum</i> L.	Смородина альпийская	К	ДН ЭУ	Европа, Кавказ, С.Африка	++
<i>Ribes alpinum</i> 'Pumila'	Смородина альпийская 'Пумила'	К	ПД ЭУ	Садовая форма	
<i>Ribes alpinum</i> 'Nana'	Смородина альпийская 'Нана'	К	ПД	Садовая форма	
<i>Ribes atropurpureum</i> С.А. Mey	Смородина темно-пурпуровая	К	ДН	Сибирь, Ср.Азия	
<i>Ribes atropurpureum</i> 'Nigrum'	Смородина темно-пурпуровая 'Нигрум'	К	ДН	черноплодная форма	
<i>Ribes atropurpureum</i> 'Rubrum'	Смородина темно-пурпуровая 'Рубрум'	К	ДН	красноплодная форма	
<i>Ribes fragrans</i> Pall.	Смородина ароматная	К	ПД	В.Сибирь, Маньчжурия	
<i>Ribes komarovii</i> Pojark.	Смородина Комарова	К	ДН	Дальний Восток	++
<i>Ribes lacustre</i> (Pers.) Poir.	Смородина озерная	К	ДН	С.Америка	
<i>Ribes lucidum</i> Kit.	Смородина светлая	К	ПТ	В.Европа, Кавказ	
<i>Ribes nigrum</i> L.	Смородина черная	К	ДН	Европа, Кавк, Сиб, ДВ, Ср.Азия, Монг, Гим.	
<i>Ribes nigrum</i> hort. 'Belorusskaja Sladkaja'	Смородина черная 'Белорусская Сладкая'	К	ПЯ	Садовая форма	
<i>Ribes nigrum</i> hort. 'Kompactnaja'	Смородина черная 'Компактная'	К	ПЯ	Садовая форма	
<i>Ribes nigrum</i> hort. 'Exotica'	Смородина черная 'Экзотика'	К	ПЯ	Садовая форма	
<i>Ribes pauciflorum</i> Turcz. ex Pojark.	Смородина малоцветковая	К	ДН	В.Сибирь, Дальний Восток	
<i>Ribes petraeum</i> Wulf.	Смородина каменная	К	ДН	Ср. и З.Европа	

<i>Ribes pulchellum</i> Turcz.	Смородина красивая	К	ПД	С.Китай	
<i>Ribes rubrum</i> L.	Смородина красная	К	ПД	Ср. и З.Европа	
<i>Ribes sachalinense</i> (F. Schmidt) Nakai	Смородина сахалинская	К	ПД	Дальний Восток	
<i>Ribes triste</i> Pall.	Смородина печальная	К	ПД	С.Америка, С.Азия	
<b>НАМАМЕЛИДАЦЕАЕ R.Br.</b>	<b>ГАМАМЕЛИСОВЫЕ</b>				
<i>Hamamelis japonica</i> Sieb. et Zucc.	Гамamelis японский	Д, К	ПД	Япония	
<i>Hamamelis mollis</i> Oliv.	Гамamelis мягкий	Д, К	ПД	Ц.Китай	
<i>Hamamelis vernalis</i> Sarg.	Гамamelis весенний	Д, К	ПД ФР	С.Америка	
<i>Hamamelis virginiana</i> L.	Гамamelis виргинский	Д, К	ПД ФР	С.Америка	+
<b>HIPPOCASTANACEAE DC.</b>	<b>КОНСКОКАШТАНОВЫЕ</b>				
<i>Aesculus hippocastanum</i> L.	Конский каштан обыкновенный	Д	ДН ПД	Средиземноморье	++
<i>Aesculus octandra</i> Marsh.	Конский каштан восьмитычинковый	Д	ДН	С.Америка	
<i>Aesculus pavia</i> L.	Конский каштан павлиний	Д	ПД	С.Америка	
<i>Aesculus turbinata</i> Blume	Конский каштан кубарчаый	Д	ПД	Япония	
<b>HYDRANGEACEAE Dum.</b>	<b>ГОРТЕНЗИЕВЫЕ</b>				
<i>Deutzia discolor</i> Hemsl	Дейция разноцветная	К	ЗГ	Ц.Китай	
<i>Deutzia parviflora</i> Bge.	Дейция мелколистная, амурская	К	ДН ФР	С.Китай	++
<i>Deutzia scabra</i> Thunb.	Дейция шершавая	К	ДН ФР	Япония	
<i>Deutzia scabra</i> 'Candidissima'	Дейция шершавая 'Кандидиссима'	К	ПД	Садовая форма	
<i>Deutzia scabra</i> 'Plena'	Дейция шершавая 'Плена'	К	ПД ЗГ	Садовая форма	
<i>Deutzia scabra</i> 'Rosea Plena'	Дейция шершавая 'Розеа Плена'	К	ДК	Садовая форма	
<i>Hydrangea arborescens</i> L. 'Sterilis'	Гортензия древовидная 'Стерилис'	К	ФР	С.Америка, садовая форма	++
<i>Hydrangea bretschneideri</i> Dipp.	Гортензия Бретшнейдера	К	ДН ЭУ	С.Китай	++
<i>Hydrangea cinerea</i> Small	Гортензия пепельная	К	ЭУ	ю. С.Америки	+
<i>Hydrangea paniculata</i> Siebold	Гортензия метельчатая	К	ФР	Япония	++
<i>Hydrangea paniculata</i> 'Grandiflora'	Гортензия метельчатая 'Грандифлора'	К	ФР	Садовая форма	++
<i>Philadelphus coronarius</i> L.	Чубушник венечный	К	ДН ЭУ	Ю.Европа	+++
<i>Philadelphus coronarius</i> 'Aureus'	Чубушник венечный 'Ауреус'	К	ЭУ	Садовая форма	+++
<i>Philadelphus coronarius</i> 'Nana'	Чубушник венечный 'Нана'	К	ФР	Садовая форма	++
<i>Philadelphus floridus</i> Beadle.	Чубушник поздний	К	ПД	ю. С.Америки	++
<i>Philadelphus lewisii</i> Pursh.	Чубушник Льюиса	К	ЭУ	С.Америка	++
<i>Philadelphus lewisii</i> var. <i>gordonianus</i> Lindl.	Чубушник Льюиса вар. Гордона	К	ДН	С.Америка	++
<i>Philadelphus magdalenae</i> Koehne	Чубушник Магдалины	К	ДН ЭУ	Китай	
<i>Philadelphus microphyllus</i> A.Gray	Чубушник мелколистный	К	ПД	С.Америка	
<i>Philadelphus pekinensis</i> Rupr.	Чубушник пекинский	К	ДН	С.Китай, Корея	++
<i>Philadelphus pubescens</i> Loisel.	Чубушник пушистый	К	ДН	С.Америка	++
<i>Philadelphus purpurascens</i> (Koehne) Rehd.	Чубушник багрянистый	К	ПД	З.Китай	+



<i>Philadelphus satsumanus</i> Miq.	Чубушник Сатзуми	К	ДН	Япония	
<i>Philadelphus subcanus</i> Koehne	Чубушник сероватый	К	ЭУ	Ц. и З.Китай	
<i>Philadelphus tenuifolius</i> Rupr. et Maxim.	Чубушник тонколистный	К	ДН ЭУ	ю. Д.Востока, С.-в.Китай, Корея	++
<i>Philadelphus x virginalis</i> Rehder 'Virginal'	Чубушник х девичий 'Виргинал'	К	ДН ФР	Садовая форма	++
<b>HYPERICACEAE Juss.</b>	<b>ЗВЕРОБОЙНЫЕ</b>				
<i>Hypericum androsaemum</i> L.	Зверобой двубратственный	К	СУ ФР	З. и Ю.Европа, З.Азия	
<i>Hypericum androsaemum</i> 'Gold Penny'	Зверобой двубратственный 'Гольд Пенни'	К	СУ	Садовая форма	
<i>Hypericum ascyron</i> L.	Зверобой большой	К	СУ	С.-в. С.Америки, Сибирь, Д.Восток	
<i>Hypericum calycinum</i> L.	Зверобой чашечковый	ПК	ПД СУ	Ю.-в.Европа, Кавказ, М.Азия	
<i>Hypericum hookerianum</i> Wight et Arn.	Зверобой Гукера	К	ПД ФР	З.Китай	+
<i>Hypericum kalmianum</i> L.	Зверобой Кальмана	ПК	СУ	С.Америка	
<i>Hypericum maculatum</i> Crantz	Зверобой пятнистый	Т	ДР	Европа, Сибирь	
<i>Hypericum x moseranum</i> Andre	Зверобой х Мозера	ПК	ПД	гибрид <i>Hypericum patulum</i> х <i>H. calycinum</i>	
<i>Hypericum olympicum</i> L.	Зверобой олимпийский	ПК	ПД СУ	Ю.-в.Европа, М.Азия	+
<i>Hypericum olympicum</i> 'Grandiflorum'	Зверобой олимпийский 'Грандифлорум'	ПК	СУ	Крупноцветковая форма	+
<i>Hypericum patulum</i> Thunb.	Зверобой раскидистый	К	ПД	Япония	
<i>Hypericum perforatum</i> L.	Зверобой продырявленный	Т	ДР	Европа, Кавказ, Сиб., Ср. и М.Азия, Иран	
<i>Hypericum wilsonii</i> N.Robson	Зверобой Вильсона	К	СУ	Китай	
<b>JUGLANDACEAE A.Rich. ex Kunth</b>	<b>ОРЕХОВЫЕ</b>				
<i>Juglans cinerea</i> L.	Орех серый	Д	ДН	С.Америка	++
<i>Juglans hindsii</i> (Jeps.) Rehder	Орех Хиндса	Д	ДН	Ц.Калифорния	+
<i>Juglans mandshurica</i> Maxim.	Орех маньчжурский	Д	ДН ЭУ	ДВ, Китай	++
<i>Juglans major</i> (Torr.) Heller	Орех большой	Д	ДН	ю. С.Америки	
<i>Juglans nigra</i> L.	Орех черный	Д	ДН	С.Америка	
<i>Juglans regia</i> L.	Орех грецкий	Д	ЭУ ЗГ	Средиземн., Кавказ, Ср.Азия, Иран	
<i>Pterocarya pterocarpa</i> (Michx.) Kunth	Лапина крылоплодная	Д	ДН	Кавказ, М.Азия, Иран	ККРФ
<i>Pterocarya rhoifolia</i> Sieb. et Zucc.	Лапина сумахолистная	Д	ЭУ	В.Азия, Япония	
<b>LAMIACEAE Lindl.</b>	<b>ЯСНОТКОВЫЕ (ГУБОЦВЕТНЫЕ)</b>				
<i>Ajuga genevensis</i> L.	Живучка женеvская	Т	СУ	В.Европа, Крым, Кавказ	ОМ
<i>Ajuga pyramidalis</i> L. 'Metallica Crispa'	Живучка пирамидальная 'Металлика Криспа'	Т	ПТ	Садовая форма	ОМ
<i>Ajuga reptans</i> L.	Живучка ползучая	Т	ДР	Европа, М.Азия, Иран	ВТ
<i>Ajuga reptans</i> 'Burgundi Glow'	Живучка ползучая 'Бургунди Глоу'	Т	ПТ	Садовая форма	ВТ КМ
<i>Ajuga reptans</i> 'Multicolor'	Живучка ползучая 'Мультиколор'	Т	АН ПТ	Садовая форма	ВТ КМ
<i>Ajuga reptans</i> 'Pink Elf'	Живучка ползучая 'Пинк Эльф'	Т	ПТ	Садовая форма	ВТ КМ
<i>Ajuga reptans</i> 'Variegata'	Живучка ползучая 'Пестролистная'	Т	АН ПТ	Садовая форма	ВТ
<i>Clinopodium vulgare</i> L.	Пахучка обыкновенная	Т	ДР	Евразия, С.Америка	
<i>Galeobdolon luteum</i> Huds.	Зеленчук желтый	Т	СУ	Европа, Кавказ, М.Азия, Иран	ККНН

<i>Galeopsis ladanum</i> L.	Пикульник ладанниковый	Т	ДР	Европа, Кавказ, Сибирь, Ср. и М.Азия	
<i>Galeopsis speciosa</i> Mill.	Пикульник красивый, зябра	Т	ДР	Европа, Кавказ, Сибирь	
<i>Galeopsis tetrahit</i> L.	Пикульник обыкновенный	Т	ДР	Европа	
<i>Glechoma hederaceae</i> L.	Будра плющевидная	Т	ДР	Европа, Кавказ, Сибирь, Ср.Азия	
<i>Glechoma hederaceae</i> 'Variegata'	Будра плющевидная 'Вариегата'	Т	ЗГ ПТ	Садовая форма	
<i>Horminum pyrenaicum</i> L. 'Rubrum'	Хорминум пиренейский 'Рубрум'	Т	СУ	Пиринеи, Альпы	ОМ
<i>Lamium album</i> L.	Яснотка белая, глухая крапива	Т	ДР	Евразия	
<i>Lamium amplexicaule</i> L.	Яснотка стеблеобъемлющая	Т	ДР	Космополит	
<i>Lamium hybridum</i> Vill.	Яснотка гибридная	Т	АН ПТ	Европа	ОМ
<i>Lamium maculatum</i> (L.) L.	Яснотка пятнистая	Т	ДР	Европа, Кавказ, М.Азия, Иран	
<i>Lamium maculatum</i> 'Beacon Silver'	Яснотка пятнистая 'Бекон Сильвер'	Т	ПТ	Садовая форма	ОМ
<i>Lamium purpureum</i> L.	Яснотка пурпуровая	Т	ДР	Евразия	
<i>Lavandula angustifolia</i> Mill.	Лаванда узколистная	К	ПТ	Средиземноморье	ОМ
<i>Lavandula angustifolia</i> 'Hidcote Blue'	Лаванда узколистная 'Хидкоте Блю'	К	СУ	Садовая форма	ОМ
<i>Lavandula latifolia</i> L.	Лаванда широколистная	ПК	ПТ	Ю.Европа	
<i>Leonurus quinquelobatus</i> Gilib.	Пустырник пятилопастной	Т	ДР	Европа, Кавказ, З.Сибирь	
<i>Lycopus europaeus</i> L.	Зюзник европейский	Т	ДР	Евразия	
<i>Melissa officinalis</i> L.	Мелисса лекарственная	Т	СУ	Европа, Кавказ, Ср. и М.Аз., Иран, Гималаи	ВТ
<i>Mentha arvensis</i> L.	Мята полевая	Т	ДР	Космополит	
<i>Mentha x piperita</i> L.	Мята перечная	Т	СУ	Европа, Кавказ, Ср.Азия	ОМ
<i>Mentha x piperita</i> 'Zgadka'	Мята перечная 'Згадка'	Т	СУ	Садовая форма	ОМ
<i>Mentha x 'Zolotoj Yubilej'</i>	Мята х 'Золотой Юбилей'	Т	ПТ	Садовая форма	ОМ
<i>Mentha x 'Variegata'</i>	Мята х 'Вариегата'	Т	ПТ	Садовая форма	ОМ
<i>Monarda bradburiana</i> Becker.	Монарда Брэдбура	Т	СУ	С.Америка	ОМ
<i>Monarda didyma</i> L.	Монарда парная	Т	СУ	С.Америка	ОМ ГП
<i>Monarda fistulosa</i> L.	Монарда дудчатая	Т	ДК	С.Америка	ОМ
<i>Monarda hybrida</i> Wender. 'Cambridge Scarlet'	Монарда гибридная 'Кембридж Скарлет'	Т	СУ	Садовая форма	ОМ
<i>Monarda russeliana</i> Nutt. ex. Sims.	Монарда Русселя	Т	СУ	С.Америка	ОМ
<i>Nepeta cataria</i> L.	Котовник кошачий	Т	ДР	Евразия	
<i>Nepeta x faassenii</i> Bergm.	Котовник х Фассена	Т	ДК ПТ	Садовая форма	ОМ
<i>Nepeta pannonica</i> L.	Котовник венгерский	Т	СУ	Европа, Кавказ, Ср. и М.Азия, Монголия	
<i>Origanum vulgare</i> L.	Душица обыкновенная	Т	СУ ДР	Европа, Кавк., Ср. и М.Аз., Сиб., ДВ, С.Ам.	ОМ
<i>Phlomis tuberosa</i> L.	Зопник клубненосный	Т	СУ ДР	Ср.Европа, Кавказ, Ср.Азия, Иран, Сибирь	ОМ
<i>Physostegia splendens</i> Ker-Graub 'Variegata'	Физостегия блестящая 'Вариегата'	Т	ПТ	Садовая форма	ОМ
<i>Physostegia virginiana</i> (L.) Benth. 'Alba'	Физостегия виргинская 'Альба'	Т	ДК ПТ	С.Америка	ОМ
<i>Prunella grandiflora</i> (L.) Scholl.	Черноголовка крупноцветковая	Т	СУ ДР	Европа, Кавказ, М.Азия	ВТ
<i>Prunella vulgaris</i> L.	Черноголовка обыкновенная	Т	ДР	Космополит	

**БОТАНИЧЕСКИЙ САД Нижегородского государственного университета им. Н.И. Лобачевского**  
**HORTUS BOTANICUS Universitatis Nizhni-Novgorodensis**

<i>Salvia nemorosa</i> L.	Шалфей дубравный	Т	ПТ	Европа, М.Азия	ОМ
<i>Salvia officinalis</i> L.	Шалфей лекарственный	К	СУ	Ср. и Ю. Европа, Кавказ, М. Азия	ПП
<i>Salvia officinalis</i> 'Albomarginata'	Шалфей лекарственный 'Альбомаргината'	К	ПТ	Садовая форма	ОМ
<i>Salvia officinalis</i> 'Purpurea'	Шалфей лекарственный 'Пурпуреа'	К	ПТ	Садовая форма	ОМ
<i>Salvia officinalis</i> 'Variegata'	Шалфей лекарственный 'Вариегата'	Т	ПТ	Садовая форма	ОМ
<i>Scutellaria alpina</i> L.	Шлемник альпийский	Т	СУ	Ю.Европа, Ю.Сибирь	ОМ
<i>Scutellaria galericulata</i> L.	Шлемник обыкновенный	Т	ДР	Евразия, С.Америка	ОМ
<i>Stachys alpina</i> L.	Чистец альпийский	Т	СУ	Ср. и Ю.Европа	ОМ
<i>Stachys byzantina</i> C.Koch.	Чистец византийский	Т	ДК	Турция, Кавказ, М.Азия	ОМ
<i>Stachys byzantina</i> 'Silver Carpet'	Чистец византийский 'Сильвер Карпет'	Т	ПТ	Садовая форма	ОМ
<i>Stachys officinalis</i> (L.) Trevisan	Чистец лекарственный, Буквица	Т	СУ	Европа, С.Африка, Кавк., М.Азия, З.Сибирь	ОМ
<i>Stachys officinalis</i> ssp. <i>serotina</i> (Host) Hayek	Чистец лекарственный, Буквица п/в. поздний	Т	СУ	Ю.Европа	ОМ
<i>Stachys palustris</i> L.	Чистец болотный	Т	ДР	Европа, Кавказ, Ср. и М.Азия, Сибирь	
<i>Stachys recta</i> L.	Чистец прямостоячий	Т	СУ	Ю.Европа, Кавказ	ККНН
<i>Stachys sylvatica</i> L.	Чистец лесной	Т	ДР	Европа, Кавказ, Ср.Азия, З.Сибирь	
<i>Thymus marschallianus</i> Willd.	Тимьян, чабрец Маршалла	ПКЧ	СУ	Ср.Европа, Крым, Кавказ, Ср.Азия, З.Сиб.	ОМ
<i>Thymus praecox</i> Opiz	Тимьян, чабрец ранний	ПКЧ	СУ	Европа	ОМ
<i>Thymus serpyllum</i> L.	Тимьян, чабрец ползучий, Богородская трава	ПКЧ	ДР	Европа	ОМ КМ
<i>Thymus vulgaris</i> L.	Тимьян, чабрец обыкновенный	ПКЧ	ПТ	Средиземноморье	ОМ
<i>Thymus x citriodorus</i> (Pers.)Schr.ex Schw.et Korte	Тимьян, чабрец х лимоннопахнущий	ПКЧ	ПТ	Ю.Франция	ОМ
<i>Thymus x citriodorus</i> 'Variegata'	Тимьян х лимоннопахнущий 'Вариегата'	ПКЧ	ПТ	Садовая форма	ОМ
<b>LAURACEAE Juss.</b>	<b>ЛАВРОВЫЕ</b>				
<i>Cinnamomum glanduliferum</i> (Wall). Meissn.	Коричник железконосный	Д	ЗГ	Гималаи, Тибет, Ю.Китай	
<i>Laurus nobilis</i> L.	Лавр благородный	Д	ЗГ	Ср. и Ю.Европа, Кавказ, М.Азия	
<i>Persea gratissima</i> Gaerth	Авокадо американское	Д	ЗГ	Ц.Америка	
<b>LENTIBULARIACEAE Rich.</b>	<b>ПУЗЫРЧАТКОВЫЕ</b>				
<i>Urticularia vulgaris</i> L.	Пузырчатка обыкновенная	Т	ВС, ДР	Евразия, С.Америка	
<b>LINACEAE S.F.Gray</b>	<b>ЛЬНОВЫЕ</b>				
<i>Linum flavum</i> L.	Лен желтый	Т	СУ	Ср. и Ю.Европа, Кавказ	ККНН
<i>Linum perenne</i> L.	Лен многолетний	Т	СУ	Европа, Ю.Сибирь, Ср.Азия	СО КМ
<b>LOBELIACEAE Juss.</b>	<b>ЛОБЕЛИЕВЫЕ</b>				
<i>Lobelia cardinalis</i> L.	Лобелия кардинальская	Т	ВС ПТ	С.Америка	ВП
<i>Lobelia siphilitica</i> L.	Лобелия сифилитическая	Т	ВС ПТ	С.Америка	ВП
<i>Lobelia siphilitica</i> 'Alba'	Лобелия сифилитическая 'Альба'	Т	ВС	С.Америка	ВП
<b>LYTHRACEAE St.-Hil.</b>	<b>ДЕРБЕННИКОВЫЕ</b>				
<i>Lythrum salicaria</i> L.	Дербенник иволистный, Плакун-трава	Т	ДР	Космополит	ВП
<i>Lythrum salicaria</i> 'Robin'	Дербенник иволистный 'Робин'	Т	ВС	Садовая форма	ВП

<i>Lythrum virgatum</i> L.	Дербенник прутьевидный	Т	СУ	Европа, Кавказ, Сибирь, Ср.Азия, Монголия	ОМ
<b>MAGNOLIACEAE Juss.</b>	<b>МАГНОЛИЕВЫЕ</b>				
<i>Magnolia grandiflora</i> L.	Магнолия крупноцветковая	Д	ЗГ ПД	С.Америка	
<i>Magnolia kobus</i> DC.	Магнолия Кобус	Д	ДН ПД	Япония	
<i>Magnolia liliflora</i> Desrous.	Магнолия лилиецветная	К	ПД	В.Китай	
<i>Magnolia obovata</i> Thunb.	Магнолия обратнойцевидная	Д	ПД	Курилы, Китай, Япония	
<i>Magnolia sieboldii</i> K. Koch	Магнолия Зибольда	К	ПД	Китай, Корея, Япония	
<i>Magnolia x soulangeana</i> Soul.	Магнолия х Суланжа	К	ПД	Садовая форма	
<i>Magnolia stellata</i> (Sieb. et Zucc.) Maxim.	Магнолия звездчатая	К	ПД	Япония	
<i>Magnolia tripetala</i> L.	Магнолия трехлепестная	Д	ПД	С.Америка	
<i>Magnolia</i> sp.	Магнолия	К	ЗГ		
<b>MALVACEAE Juss.</b>	<b>МАЛЬВОВЫЕ</b>				
<i>Althaea officinalis</i> L.	Алтей лекарственный	Т	СУ	Европа, Кавказ, Ср. и М.Азия, Сиб., Иран	
<i>Hibiscus rosa-sinensis</i> L.	Гибискус китайский розан	К	ЗГ	Ю.Азия	
<i>Hibiscus syriacus</i> L.	Гибискус сирийский	К	ЗГ ПД	Ю.Азия	
<i>Hibiscus</i> sp.	Гибискус	К	ЗГ		
<i>Lavatera thuringiaca</i> L.	Хатьма тюрингская	Т	ДР СУ	Европа, Кавк., Сиб., Ср.и М.Аз., Иран, Гим.	ПП
<i>Malva excisa</i> Reichenb.	Просвирник высокий	Т	ДР	Европа	
<i>Malva pusilla</i> Smith	Просвирник приземистый	Т	ДР	Евразия, С.Африка	
<b>MENISPERMACEAE Juss.</b>	<b>ЛУНОСЕЯННИКОВЫЕ</b>				
<i>Menispermum canadense</i> L.	Луносемянник канадский	ПКЛ	ЛС	С.Америка	
<i>Menispermum dauricum</i> DC.	Луносемянник даурский	ТЛ	ЛС	Сибирь, ДВ, Монголия, Китай	
<b>MENYANTHACEAE Dumort.</b>	<b>ВАХТОВЫЕ</b>				
<i>Nymphoides peltata</i> (S.G. Gmel.) O. Kuntze	Болотноцветник щитолистный	Т	ВС	Евразия	
<b>MORACEAE Link.</b>	<b>ТУТОВЫЕ</b>				
<i>Broussonetia papyrifera</i> (L.) Werten	Бруссонетия бумажная	Д	ЗГ	Япония	
<i>Ficus afganistanica</i> L.	Фигус афганский, афганский инжир	Д	ЗГ	Ср.Азия	
<i>Ficus benghalensis</i> L.	Фигус бенгальский	К	ЗГ	Индия, Пакистан, Бангладеш	
<i>Ficus benjamina</i> L.	Фигус Бенжамина	Д	ЗГ	Индия, Китай, Ю.-в.Азия, С.Австралия	
<i>Ficus binnendijkii</i> Miq. 'Alii'	Фигус биннендийка 'Али'	Д	ЗГ	о.Ява, садовая форма	
<i>Ficus carica</i> L.	Смоковница обыкновенная, Инжир	Д	ЗГ	Ю.Европа, Кавказ, Азия	
<i>Ficus elastica</i> Roxb. et Hornem.	Фигус упругий, каучуконосный	Д	ЗГ	Ю.-в.Азия	
<i>Ficus heterofylla</i> L.	Фигус разнолистный	К	ЗГ	Ю.Китай, Ю.-в.Азия	
<i>Ficus lyrata</i> Warb.	Фигус лировидный	Д	ЗГ	З.Африка	
<i>Ficus montana</i> Burm. fil.	Фигус горный	К	ЗГ	Индокитай, Малайзия, Индонезия	
<i>Ficus pumila</i> L.	Фигус карликовый	К	ЗГ	Ю.-в.Китай, Ю.-в.Азия	
<i>Ficus retusa</i> L.	Фигус притупленный	Д	ЗГ	Ю.Азия, Малайзия.	

<i>Ficus scandens</i> Roxb.	Фигус цепляющийся	К	ЗГ	Гималаи	
<i>Ficus</i> sp.	Фигус	К	ЗГ		
<i>Morus alba</i> L.	Тутовник, Шелковица белая	Д	ФР ДН	Китай	+
<i>Morus alba</i> 'Pendula'	Тутовник, Шелковица белая 'Пендула'	Д	ДН	Садовая форма	
<i>Morus australis</i> Poir.	Тутовник, Шелковица южная	Д	ФР ПД	Китай, Корея, Япония	
<i>Morus hort.</i> varia	Тутовник, Шелковица серия сортов	Д	ФР ДН	Садовые формы	
<i>Morus nigra</i> L.	Тутовник, Шелковица черная	Д	ДН	Ср.Азия	
<b>MYRICACEAE</b> Blume	<b>ВОСКОВНИКОВЫЕ</b>				
<i>Myrica gale</i> L.	Восковница, восковник болотный	К	ПД	С.-з.Европа, С.Америка	++ ККРФ
<i>Myrica pensylvanica</i> Lois.	Восковница, восковник пенсильванский	К	ДК	з. С.Америка	++
<b>MYRTACEAE</b> Juss.	<b>МИРТОВЫЕ</b>				
<i>Acca sellowiana</i> Berg. Burr	Акка Селло, Фейхоа	Д	ЗГ	Ю.Америка	
<i>Callistemon</i> sp.	Каллистемон, Красивотычинник	К	ЗГ		
<i>Metrosideros</i> sp.	Метросидерос	К	ЗГ		
<i>Myrtus communis</i> L.	Мирт обыкновенный	К	ЗГ	Ю.Европа, М.Азия, Иран, С.Африка	
<i>Psidium guajava</i> L.	Гуаява, дерево Дьямбу	Д	ЗГ	Ц. и Ю.Америка	
<b>NYCTAGINACEAE</b> Juss.	<b>НИКТАГИНОВЫЕ</b>				
<i>Bougainvillea glabra</i> Choisy	Бугенвиллея голая	Л	ЗГ	Ю.Америка	
<i>Bougainvillea</i> sp.	Бугенвиллея	Л	ЗГ		
<b>NYMPHAEACEAE</b> Salisb.	<b>КУВШИНКОВЫЕ</b>				
<i>Nymphaea cyanea</i> Roxb.	Кувшинка голубая	Т	ЗГ	Индия	
<i>Nymphaea pygmaea</i> (Salisbury) W.T.Aiton 'Helvola'	Кувшинка карликовая 'Хелволя'	Т	ВС	Садовая форма	
<i>Nymphaea</i> 'Fabiola'	Кувшинка 'Фабиола'	Т	ВС	Садовая форма	
<i>Nymphaea</i> 'James Bridon'	Кувшинка 'Джеймс Бридон'	Т	ВС	Садовая форма	
<i>Nymphaea</i> 'Rosea'	Кувшинка 'Розея'	Т	ВС	Садовая форма	
<i>Nymphaea</i> 'Rosovaja Aria'	Кувшинка 'Розовая Ария'	Т	ВС	Садовая форма	
<i>Nymphaea</i> 'Sharlin Strau'	Кувшинка 'Шарлин Страу'	Т	ВС	Садовая форма	
<i>Nymphaea</i> 'Xaifeyri'	Кувшинка 'Хсайфери'	Т	ВС	Садовая форма	
<b>OLEACEAE</b> Hoffm. et Link	<b>МАСЛИНОВЫЕ</b>				
<i>Forsythia europaea</i> Deg. et Bald.	Форзиция европейская	К	ФР	Балканы	++
<i>Forsythia giraldiviana</i> Lingelsh.	Форзиция Джиральда	К	ФР	С.Китай	++
<i>Forsythia x intermedia</i> Zab. 'Beatrix Farrand'	Форзиция промежуточная 'Беатрикс Фарранд'	К	ДК	Садовая форма	+
<i>Forsythia x intermedia</i> 'Goldzauber'	Форзиция промежуточная 'Гольдзаубер'	К	ДК	Садовая форма	+
<i>Forsythia x intermedia</i> 'Parkdecor'	Форзиция промежуточная 'Паркдекор'	К	ДК	Садовая форма	+
<i>Forsythia ovata</i> Nakai	Форзиция яйцевидная	К	ФР	Корея	++
<i>Forsythia viridissima</i> Lindl.	Форзиция зеленейшая, свисающая	К	ДН ФР	Ц. и В.Китай, Корея	

<i>Fraxinus americana</i> L.	Ясень американский	Д	ЭУ	С.Америка	+++
<i>Fraxinus excelsior</i> L.	Ясень обыкновенный	Д	ДН ЭУ ДР	Европа, Кавказ, М.Азия	++
<i>Fraxinus excelsior</i> 'Monophylla'	Ясень обыкновенный 'Монофилла'	Д	ДН	Садовая форма	+
<i>Fraxinus nigra</i> Marsh.	Ясень черный	Д	ЭУ	С.Америка	+
<i>Fraxinus pennsylvanica</i> Marsh.	Ясень пеннсильванский	Д	ДН ЭУ	С.Америка	++
<i>Ligustrum ovalifolium</i> Hassk.	Бирючина овальнолистная	К	ЗГ	Япония	
<i>Ligustrum vulgare</i> L.	Бирючина обыкновенная	К	ДН ФР	Европа, Кавк., М.Азия, С-з.Иран, С.-з.Афр.	++
<i>Ligustrum vulgare</i> 'Aurea'	Бирючина обыкновенная 'Аурея'	К	ПД	Садовая форма	+
<i>Ligustrum vulgare</i> 'Chlorocarpa'	Бирючина обыкновенная 'Хлорокарпа'	К	ПД	Садовая форма	+
<i>Ligustrum</i> sp.	Бирючина	К	ЗГ		
<i>Olea africana</i> Mill.	Маслина, олива африканская	Д	ЗГ	Африка, Азия	
<i>Olea europaea</i> L.	Маслина, олива европейская	Д	ЗГ	Ю.Европа, Кавказ, М.Азия, Иран, С.Африка	
<i>Osmanthus</i> sp.	Османтус, Ароматоцвет	К	ЗГ		
<i>Syringa amurensis</i> Rupr.	Сирень амурская	К	ФР	ю.ДВ, С.-в.Китай, Корея	++
<i>Syringa amurensis</i> 'Japonica'	Сирень амурская 'Японика'	К	ДН	Япония	++
<i>Syringa josikaea</i> Jacq. fil. ex Rchb.	Сирень венгерская	К	ДН ЭУ	Ю.-в. Ср.Европы	+++
<i>Syringa oblata</i> Lindl.	Сирень широколистная	К	ПД	Китай	+
<i>Syringa villosa</i> Vahl	Сирень мохнатая	К	ДН ЭУ	Китай, Корея	+++
<i>Syringa vulgaris</i> L.	Сирень обыкновенная	К	ДН ЭУ	Ю.-в. Ср.Европы	+++
<i>Syringa vulgaris</i> 'Bogdan Khmelnickij'	Сирень обыкн. 'Богдан Хмельницкий'	К	ДН	Садовая форма	++
<i>Syringa vulgaris</i> 'Buffon'	Сирень обыкновенная 'Бюффон'	К	ДК ДН	Садовая форма	++
<i>Syringa vulgaris</i> 'Excellent'	Сирень обыкновенная 'Экселлент'	К	ДН	Садовая форма	++
<i>Syringa vulgaris</i> 'Flora'	Сирень обыкновенная 'Флора'	К	ДН	Садовая форма	++
<i>Syringa vulgaris</i> 'Golubaja'	Сирень обыкновенная 'Голубая'	К	ДК	Садовая форма	++
<i>Syringa vulgaris</i> 'Hugo de Vries'	Сирень обыкновенная 'Гюго де Фриз'	К	ДН	Садовая форма	++
<i>Syringa vulgaris</i> 'Jeanne d'Arc'	Сирень обыкновенная 'Жанна Д'Арк'	К	ДН	Садовая форма	++
<i>Syringa vulgaris</i> 'Krasavitsa Moskwy'	Сирень обыкновенная 'Красавица Москвы'	К	ДК ДН	Садовая форма	++
<i>Syringa vulgaris</i> 'Leon Gambetta'	Сирень обыкновенная 'Леон Гамбетта'	К	ДН	Садовая форма	++
<i>Syringa vulgaris</i> 'Marechal Lannes'	Сирень обыкновенная 'Маршал Ланн'	К	ДН	Садовая форма	++
<i>Syringa vulgaris</i> 'Mechta'	Сирень обыкновенная 'Мечта'	К	ДК ДН	Садовая форма	++
<i>Syringa vulgaris</i> 'Mme Casimir Perier'	Сирень обыкновенная 'М-м Казимир Перье'	К	ДК	Садовая форма	++
<i>Syringa vulgaris</i> 'Mme Florent Stepmann'	Сирень обыкнов. 'М-м Флорен Степман'	К	ДН	Садовая форма	++
<i>Syringa vulgaris</i> 'Mme Jules Finger'	Сирень обыкновенная 'М-м Жюль Фигнер'	К	ДН	Садовая форма	++
<i>Syringa vulgaris</i> 'Mrs. Edward Harding'	Сирень обыкновенная 'М-с Эдуард Хардинг'	К	ДН	Садовая форма	++
<i>Syringa vulgaris</i> 'Ogni Donbassa'	Сирень обыкновенная 'Огни Донбасса'	К	ДН	Садовая форма	++
<i>Syringa vulgaris</i> 'Perl von Teltow'	Сирень обыкновенная 'Перль фон Тельтов'	К	ДН	Садовая форма	++

<i>Syringa vulgaris</i> 'President Grevy'	Сирень обыкновенная 'Президент Греви'	К	ДН	Садовая форма	++
<i>Syringa vulgaris</i> 'William Robinson'	Сирень обыкновенная 'Уильям Робинзон'	К	ДН	Садовая форма	++
<i>Syringa wolfii</i> Schneid.	Сирень Вольфа	К	ДН	С.-в.Китай, Корея	+++
<b>ONAGRACEAE Juss.</b>	<b>КИПРЕЙНЫЕ</b>				
<i>Chamaenerion angustifolium</i> (L.) Scop.	Иван-чай обыкновен., кипрей узколистный	Т	ДР	Евразия, С.Америка	
<i>Epilobium collinum</i> C.C.Gmel.	Кипрей холмовой	Т	ДР	Европа	
<i>Epilobium montanum</i> L.	Кипрей горный	Т	ДР	Европа, Кавказ, М.Азия, Ю-з.Сиб.,Сахалин	
<i>Epilobium palustre</i> L.	Кипрей болотный	Т	ДР	Евразия, С.Америка	
<i>Oenothera biennis</i> L.	Ослинник двулетний	Т	ДР	Европа, Сибирь, ДВ, Ср.Азия, С.Америка	
<i>Oenothera perennis</i> L.	Ослинник многолетний	Т	ПТ	в. С.Америки	ОМ
<b>OXALIDACEAE Juss.</b>	<b>КИСЛИЧНЫЕ</b>				
<i>Oxalis acetosella</i> L.	Кислица обыкновенная	Т	ДР	Евр., Кавк., Сиб., ДВ, М.Аз., Монг., Кит.	
<i>Oxalis triangularis</i> Sait-Hillaire	Кислица треугольная	Т	ЗГ	Бразилия	
<i>Oxalis</i> sp.	Кислица	Т	ЗГ		
<i>Xanthoxalis stricta</i> (L.) Small	Желтокислица прямостоячая	Т	ДР	Евразия, С. и Ю.Америка	
<b>PAEONIACEAE Rudolphi</b>	<b>ПИОНОВЫЕ</b>				
<i>Paeonia delavayi</i> Franch.	Пион Делавая	ПК	ДК ПД	З.Китай	
<i>Paeonia lutea</i> Delav. ex Franch.	Пион желтый	ПК	ДК ПД	Китай	
<i>Paeonia mlokosewitschii</i> Lomak.	Пион Млокосевича	Т	ПТ	Кавказ	ЩП
<i>Paeonia obovata</i> Maxim.	Пион обратнойцевидный	Т	ТС	Д.Восток, Китай, Корея	ККРФ
<i>Paeonia suffruticosa</i> Andrews	Пион полукустарниковый	К	ДК ФР	ю.-з. Ц.Китая	+
<i>Paeonia suffruticosa</i> 'Luteum Plena'	Пион полукустарниковый 'Лютеум Плена'	К	ДК	Садовая форма	
<i>Paeonia suffruticosa</i> 'Purpurea Plena'	Пион полукустарниковый 'Пурпуреа Плена'	К	ДК	Садовая форма	
<i>Paeonia tenuifolia</i> L.	Пион тонколистный	Т	ПТ	Ср. и Ю.Европа, Кавказ, М.Азия	ККРФ
<i>Paeonia x hybrida</i> hort. 'Laura Dessert'	Пион х гибридный 'Лаура Дессерт'	Т	ДК	Садовая форма	ОМ
<i>Paeonia x hybrida</i> hort. 'Monn of Nippon'	Пион х гибридный 'Монн оф Ниппон'	Т	ДК	Садовая форма	ОМ
<i>Paeonia x hybrida</i> hort. 'Nymphaea'	Пион х гибридный 'Нимфея'	Т	ДК	Садовая форма	ОМ
<b>PAPAVERACEAE Adans.</b>	<b>МАКОВЫЕ</b>				
<i>Chelidonium majus</i> L.	Чистотел большой	Т	ДР	Европа, Кавказ, Сибирь, Ср.Азия, Иран	
<i>Macleaya cordata</i> (Willd.) R.Br.	Маклея сердцевидная	Т	ПТ СУ	Китай, Япония	ОМ
<i>Papaver nudicaule</i> L.	Мак голостебельный	Т	АН	Сибирь, ДВ, Ср.Азия, Иран, Монголия	ОМ
<i>Papaver orientale</i> L.	Мак восточный	Т	ПТ	Ю.Европа, Кавказ, М.Азия, Иран	СО
<b>PASSIFLORACEAE Juss.</b>	<b>СТРАСТОЦВЕТНЫЕ</b>				
<i>Passiflora caerulea</i> L.	Страстоцвет голубой	Л	ЗГ	Ю.Америка	
<i>Passiflora quadrangularis</i> L.	Страстоцвет четырехгранный	Л	ЗГ	Ю.Америка	
<b>PHYTOLACCACEAE R. Br.</b>	<b>ЛАКОНОСОВЫЕ</b>				
<i>Phytolacca americana</i> L.	Лаконос американский	Т	СУ	С.Америка	ВП

<b>PIPERACEAE C.A. Agardh</b>	<b>ПЕРЦОВЫЕ</b>				
<i>Peperomia caperata</i> Yunck.	Пеперомия сморщенная	Т	ЗГ	Бразилия	
<i>Peperomia caperata</i> 'Variegata'	Пеперомия каперата 'Вариегата'	Т	ЗГ	Садовая форма	
<i>Peperomia clusiifolia</i> (Jacq.) Hook.	Пеперомия клузиелистная	Т	ЗГ	Ю.Америка	
<i>Peperomia clusiifolia</i> 'Usa'	Пеперомия клузиелистная 'Уса'	Т	ЗГ	Садовая форма	
<i>Peperomia conlibarbis</i> Hook.	Пеперомия бороdato-стебельная	Т	ЗГ	Ю.Америка	
<i>Peperomia griseoargentea</i> Yunck.	Пеперомия серо-серебристая	Т	ЗГ	Бразилия	
<i>Peperomia hybrida</i> hort.	Пеперомия гибридная	Т	ЗГ	Садовая форма	
<i>Peperomia incana</i> (Haw.) Hook.	Пеперомия седая	Т	ЗГ	Бразилия	
<i>Peperomia magnoliifolia</i> (Jacq.) A. Dietr. 'Atropurpurea'	Пеперомия магнолиелистная 'Атропурпуреа'	Т	ЗГ	Садовая форма	
<i>Peperomia obtusifolia</i> A.Dietr.	Пеперомия туполистная	Т	ЗГ	Ц. и Ю.Америка	
<i>Peperomia obtusifolia</i> 'Aurei-Variegata'	Пеперомия туполистная 'Ауреи-Вариегата'	Т	ЗГ	Садовая форма	
<i>Peperomia obtusifolia</i> 'Magnoliaefolia'	Пеперомия туполистная 'Магнолиефолия'	Т	ЗГ	Садовая форма	
<i>Peperomia scandens</i> hort. 'Variegata'	Пеперомия лазящая 'Вариегата'	ТЛ	ЗГ	Садовая форма	
<i>Piper nigrum</i> L.	Перец черный	Л	ЗГ	Индия	
<i>Piper longum</i> L.	Перец длинный	ТЛ	ЗГ	Ю.-в.Азия	
<b>PITTOSPORACEAE R. Br.</b>	<b>СМОЛОСЕМЯННИКОВЫЕ</b>				
<i>Pittosporum tobira</i> (Thunb.) Ait.	Смолосемянник тобира	Д	ЗГ	В.Китай, Япония	
<i>Pittosporum</i> sp.	Смолосемянник	Д	ЗГ		
<b>PLANTAGINACEAE Juss.</b>	<b>ПОДОРОЖНИКОВЫЕ</b>				
<i>Plantago alpina</i> L.	Подорожник альпийский	Т	СУ	Европа	СО
<i>Plantago arborescens</i> Poir.	Подорожник древовидный	К	АН СУ ПД	Канары	СО
<i>Plantago lanceolata</i> L.	Подорожник ланцетолистный	Т	ДР	Евразия	
<i>Plantago major</i> L.	Подорожник большой	Т	ДР	Космополит	
<i>Plantago major</i> 'Atropurpurea'	Подорожник большой 'Атропурпуреа'	Т	АН	Садовая форма	ОМ
<i>Plantago media</i> L.	Подорожник средний	Т	ДР	Европа, Кавказ, Сибирь, Ср. и М.Азия, Иран	
<i>Plantago sempervirens</i> Crantz	Подорожник вечнозеленый	Т	ПД	Ю.Европа, Турция	СО
<i>Plantago serpentina</i> All.	Подорожник змеиный	Т	СУ	Ср. и Ю.Европа	СО
<b>PLUMBAGINACEAE Juss.</b>	<b>СВИНЧАТКОВЫЕ</b>				
<i>Armeria formosa</i> Heynh.	Армерия прекрасная	Т	АН СУ	Португалия	ОМ
<i>Armeria maritima</i> (Mill.) Willd	Армерия приморская	Т	АН СУ	С. и З.Европа	ОМ
<i>Armeria scabra</i> Pall. ex Schult.	Армерия шершавая, арктическая	Т	СУ	Арктика, горы Монголии, С.Америка	ОМ
<i>Armeria vulgaris</i> Willd	Армерия обыкновенная	Т	СУ	Европа	ОМ ККРФ
<i>Plumbago auriculata</i> Lam.	Свинчатка ушковатая	Т	ЗГ	Ю.Африка	
<b>POLEMONIACEAE Juss.</b>	<b>СИНЮХОВЫЕ</b>				



<i>Phlox paniculata</i> L. 'Sitzevy', 'Starfire', 'Variegata' et varia	Флокс метельчатый 'Ситцевый', 'Стар Файр', 'Вариегата' и др. сорта	Т	ДК ПТ	Садовые формы	ОМ
<i>Phlox stolonifera</i> Sims.	Флокс побегоносный	Т	ТС	С.Америка	ОМ КМ
<i>Phlox subulata</i> L. varia	Флокс шиловидный вариации окрасок	Т	КР ПТ	С.Америка. Садовые формы	ОМ КМ
<i>Phlox subulata</i> 'Candy Straips'	Флокс шиловидный 'Кенди Страйпс'	Т	ПТ	Садовая форма	ОМ КМ
<i>Polemonium boreale</i> Adams	Синюха северная	Т	СУ	С.Европа, Сибирь, Д.Восток	ОМ
<i>Polemonium caeruleum</i> L.	Синюха голубая	Т	ПТ	Европа, Сибирь, С.Монголия	ОМ ГП
<i>Polemonium caeruleum</i> 'Alba'	Синюха голубая 'Альба'	Т	СУ	Садовая форма	ОМ ГП
<i>Polemonium caeruleum</i> 'Variegata'	Синюха голубая 'Вариегата'	Т	ТС	Садовая форма	ОМ ГП
<i>Polemonium reptans</i> L. 'Blue Pearl'	Синюха ползучая 'Блю Перл'	Т	ПТ	Садовая форма	ОМ
<i>Polemonium</i> x hybr. 'Bressingham Purple'	Синюха x гибр. 'Брессингам Пурпле'	Т	ПТ	Садовая форма	ОМ
<b>POLYGONACEAE</b> Juss.	<b>ГРЕЧИШНЫЕ</b>				
<i>Aconogonon weyrichii</i> (Fr.Schm.) Hara	Таран Вейриха	Т	ДР	Дальний Восток, Япония	
<i>Bistorta major</i> S.F.Gray	Змеевик большой, горец змеиный	Т	ДК ДР	Европа, Сибирь, Дальний Восток	ОМ
<i>Fallopia convolvulus</i> (L.) A.Love	Гречишка вьюнковая	Т	ДР	Евразия, С.Америка	
<i>Persicaria amphibium</i> (L.) S.F.Gray	Горец земноводный	Т	ВС	Евразия, С.Америка	
<i>Persicaria maculata</i> (Raf.) S.F.Gray	Горец крапчатый, почечуйный	Т	ДР	Евразия, С.Америка	
<i>Persicaria microcephala</i> (D.Don.) Sasaki 'Red Dragon'	Горец мелкоголовый 'Ред Драгон'	Т	ПТ	Садовая форма	ОМ
<i>Persicaria minor</i> (Huds.) Opiz.	Горец малый	Т	ДР	Евр., Кавк., Сиб., Ср.и М.Аз., ДВ, Монг., Кит.	
<i>Persicaria scabra</i> (Moench.) Mold.	Горец шероховатый	Т	ДР	Евразия, С.Америка	
<i>Persicaria virginianum</i> (L.) S.F.Gray 'Painter's Palette'	Горец виргинский 'Пейнтер'с Палетт'	Т	ПТ	Садовая форма	ОМ
<i>Polygonum alpestre</i> C.A.Mey.	Спорыш альпийский	Т	ДК	Евр., Сиб., Кавк., Ср.Аз., ДВ, Монг., Кит., Яп.	ОМ
<i>Polygonum aviculare</i> L.	Спорыш птичий	Т	ДР	Европа, Сибирь, ДВ, Монг., С.Кит., С.Ам.	
<i>Reyneutria sachalinense</i> (Fr.Schm.) Nakai	Рейнойтрия сахалинская	Т	КР	Д.Восток, С.Япония	
<i>Rheum altaicum</i> Losinsk.	Ревень низкий	Т	СУ	Сибирь, Д.Восток	ОМ ВТ ККРФ
<i>Rumex acetosa</i> L.	Щавель обыкновенный	Т	ДР	Евразия, С.Америка	
<i>Rumex acetosella</i> L.	Щавель малый, щавелек	Т	ДР	Космополит	
<i>Rumex confertus</i> Willd.	Щавель густой, конский	Т	ДР	Евразия, С.Америка	
<i>Rumex crispus</i> L.	Щавель курчавый	Т	ДР	Евразия, С.Америка	
<i>Rumex obtusifolius</i> L.	Щавель туполистный	Т	ДР	Европа, М.Азия, Д.Восток	
<b>PORTULACACEAE</b> Juss.	<b>ПОРТУЛАКОВЫЕ</b>				
<i>Anacampseros rufescens</i> (Haw.) Sweet.	Анакамперос рыжеватый	Т	ЗГ	Ю.Африка	
<i>Talinum paniculatum</i> (Jacq.) Gaertn.	Талинум метельчатый	Т	ЗГ	С. и Ц.Америка	
<b>PRIMULACEAE</b> Venth.	<b>ПЕРВОЦВЕТНЫЕ</b>				
<i>Androsace sempervivoides</i> Jacq.	Проломник молодилевидный	Т	ПТ	Гималаи	

<i>Dodecatheon meadia</i> L.	Дряквенник виргинский	Т	ДК	С.Америка	
<i>Lysimachia clethroides</i> Duby	Вербейник ландышевый	Т	СУ	Дальний Восток, Китай, Япония	ВП
<i>Lysimachia nummularia</i> L.	Вербейник монетчатый, луговой чай	Т	АС ДР	Европа, Кавказ, М.Азия, С.Америка	ОМ
<i>Lysimachia nummularia</i> 'Aurea'	Вербейник монетчатый 'Ауреа'	Т	ПТ	Садовая форма	ОМ
<i>Lysimachia punctata</i> L.	Вербейник точечный	Т	ДК СУ	Европа	ОМ
<i>Lysimachia vulgaris</i> L.	Вербейник обыкновенный	Т	ДР	Европа, Кавказ, Ср.Азия, Сибирь	
<i>Primula acaulis</i> (L.) L.	Первоцвет бесстебельный	Т	ДК ПР	Европа, Кавказ	
<i>Primula acaulis</i> 'Rosie'	Первоцвет бесстебельный 'Рози'	Т	ПР ПТ	Садовая форма	
<i>Primula auricula</i> L. 'Lutea'	Первоцвет ушковый 'Лутеа'	Т	АН ПР	Кавказ, М.Азия	
<i>Primula auricula</i> 'Purpurea'	Первоцвет ушковый 'Пурпуреа'	Т	ПР	Садовая форма	
<i>Primula denticulata</i> Smith.	Первоцвет мелкозубчатый	Т	ПР ПТ	Гималаи	
<i>Primula denticulata</i> 'Alba'	Первоцвет мелкозубчатый 'Альба'	Т	ПР	Садовая форма	
<i>Primula firmipes</i> Balf.f. et Forrest	Первоцвет выносливый	Т	ПР	Ю.-з.Китай	
<i>Primula florindae</i> F.K. Ward.	Первоцвет Флоринда	Т	ПР ПТ	Тибет	ВП
<i>Primula japonica</i> A.Gray	Первоцвет японский	Т	ПР	Япония	ВП
<i>Primula juliae</i> Kusn.	Первоцвет Юлии	Т	ПР	Кавказ	ККРФ
<i>Primula macrocalyx</i> Bunge.	Первоцвет крупночашечковый	Т	СУ	Ю.-в.Европа, Кавказ, З.Сибирь, Иран	
<i>Primula pallasii</i> Lehm.	Первоцвет Палласа	Т	ПР ПТ	Закавказье, Сибирь, Ср. и М.Азия	
<i>Primula x polyantha</i> Mill. varia	Первоцвет x многоцветковый вариации	Т	ДК ПР	Садовые формы	
<i>Primula x polyantha</i> Mill. 'Down Ansell'	Первоцвет x многоцветковый 'Доун Ансель'	Т	ПТ	Садовая форма	
<i>Primula x pruhoniciana</i> hort.	Первоцвет x пругоницкий	Т	ПТ	Садовая форма	
<i>Primula x pubescens</i> Jacq.	Первоцвет x опушенный	Т	СУ	Садовая форма	
<i>Primula pulverulenta</i> Duthie	Первоцвет припудренный	Т	ПР ПТ	Китай	ВТ
<i>Primula sibthorpii</i> Hort. ex Rchb.	Первоцвет Сибторпа	Т	ДК ПР	Кавказ	
<i>Primula veris</i> L.	Первоцвет весенний	Т	ПР СУ	Европа	
<i>Primula vialii</i> Delavay ex Franch.	Первоцвет Виалы, орхидный	Т	ПР	Ю.-з.Китай	ВТ
<i>Primula woronowii</i> Losinsk.	Первоцвет Воронова	Т	АН	Кавказ	
<b>PUNICACEAE</b> Horaninow	<b>ГРАНАТОВЫЕ</b>				
<i>Punica granatum</i> L. 'Nana'	Гранат 'Нана'	К	ЗГ	от Ю.-в.Европы до Гималаев	
<b>PYROLACEAE</b> Dumort.	<b>ГРУШАНКОВЫЕ</b>				
<i>Orthilia secunda</i> (L.) House	Ортилия однобокая	Л	ДР	Евр., Кавк., Ср. и М.Аз., Сиб., ДВ, Кит., С.Ам.	
<i>Pyrola minor</i> L.	Грушанка малая	Л	ДР	Евр., Кавк., Ср. и М.Аз., Сиб., ДВ, С.Ам.	
<b>RANUNCULACEAE</b> Adans.	<b>ЛЮТИКОВЫЕ</b>				
<i>Aconitum arcuatum</i> Maxim.	Борец дуговидный	Т	СУ	Дальний Восток	
<i>Aconitum septentrionale</i> Koelle	Борец северный	Т	ДР	С.Европа, Сибирь	
<i>Actaea erythrocarpa</i> Fisch.	Воронец красноплодный	Т	ТС	С.Европа, Сибирь, ДВ, Монг., С.-в.Китай	
<i>Actaea spicata</i> L.	Воронец колосистый	Т	ДР ТС	Европа, Кавказ, З.Сибирь, М.Азия, Иран	ВТ

<i>Adonis vernalis</i> L.	Горицвет весенний	Т	СУ	Европа, Кавказ, Сибирь	ККНН
<i>Anemone hupehensis</i> (Lemoine) Lemoine var. <i>japonica</i> (Thunb.) Bowles et Stearn 'Pamina'	Ветреница хубейская вар. японская 'Памина'	Т	ТС	Садовая форма	
<i>Anemone x hybrida</i> 'Whirlwind'	Ветреница х гибридная 'Вирлвинд'	Т	ТС	Садовая форма	
<i>Anemone japonica</i> (Thunb.) Sieb. et Zucc.	Ветреница японская	Т	СУ	Япония	
<i>Anemone sylvestris</i> L.	Ветреница лесная	Т	СУ	Евр., Кавк., Сибирь, Ср.Азия, ДВ, Монголия	ККНН
<i>Anemone tomentosa</i> (Maxim.) Pei	Ветреница войлочная	Т	СУ	Китай	
<i>Anemonoides nemorosa</i> (L.) Holub.	Ветреничка дубравная	Т	ДР	Европа, Кавказ	ТМ
<i>Anemonoides ranunculoides</i> (L.) Holub.	Ветреничка лютичная	Т	ДР	Европа, Предкавказье, М.Азия	ТМ
<i>Aquilegia canadensis</i> L.	Водосбор канадский	Т	ПТ СУ	С.Америка	
<i>Aquilegia flabellata</i> Sieb. et Zucc.	Водосбор веерный	Т	АН	Дальний Восток	ВТ
<i>Aquilegia flabellata</i> Sieb. et Zucc. 'Alba'	Водосбор веерный 'Альба'	Т	АН	Белоцветковая форма	
<i>Aquilegia glandulosa</i> Fisch. ex Link	Водосбор железковый	Т	СУ	Сибирь, Ср.Азия, Турция, С.-з.Монголия	
<i>Aquilegia olympica</i> Boiss.	Водосбор олимпийский	Т	ПТ СУ	Кавказ, М.Азия, Иран	
<i>Aquilegia sibirica</i> (L.) Lam. 'Plena'	Водосбор сибирский 'Плена'	Т	АН ДК	Садовая форма	
<i>Aquilegia vulgaris</i> L. varia	Водосбор обыкновенный вариации окрасок	Т	КР ДК	Европа Садовые формы	ВТ
<i>Atragene sibirica</i> Lam.	Княжик сибирский	Л	ЛН	Европа, Сибирь, Ср.Азия	++ ККНН
<i>Cimicifuga racemosa</i> (L.) Nutt. 'Pink Spike'	Клопогон кистевидный 'Пинк Спайк'	Т	ПТ ТС	Садовая форма	ВТ
<i>Clematis brevicaudata</i> DC.	Ломонос короткохвостный	Л	ЛН	Маньчжурия, З.Китай	
<i>Clematis chinensis</i> Retz.	Ломонос китайский	Л	ЛН	Ц. и Ю.Китай	
<i>Clematis dioscoreifolia</i> Alev. et Vaniot	Ломонос диоскореелистный	Л	ЛН	Корея	
<i>Clematis flammula</i> L.	Ломонос жгучий	Л	ЛН	Средиземноморье, Кавк., М.Азия, С.Африка	++
<i>Clematis fusca</i> Turcz.	Ломонос бурый	Л	ЛН	Д.Восток, Китай, Япония	
<i>Clematis heracleifolia</i> DC.	Ломонос борщевиколистный	Л	ЛН	В.Китай	
<i>Clematis integrifolia</i> L.	Ломонос цельнолистный	Л	СУ ЛИ	Европа, Кавказ, Сибирь, Ср. и М.Азия	
<i>Clematis mandschurica</i> Rupr.	Ломонос маньчжурский	Л	ЛН	ДВ	
<i>Clematis maximowicziana</i> Franch. et Sav.	Ломонос Максимовича	Л	ЛН	Корея, Япония	
<i>Clematis recta</i> L.	Ломонос прямой	Л	ЛН	Европа, Кавказ, М.Азия	++ ККНН
<i>Clematis recta</i> 'Atropurpurea'	Ломонос прямой 'Атропурпуреа'	Л	ЛН	Садовая форма	
<i>Clematis recta</i> 'Grandiflora'	Ломонос прямой 'Грандифлора'	Л	ЛН	Садовая форма	
<i>Clematis recta</i> 'Purpurea'	Ломонос прямой 'Пурпуреа'	Л	ЛН	Садовая форма	
<i>Clematis serratifolia</i> Rehd.	Ломонос пильчатолостный	Л	ЛН	Корея	
<i>Clematis tibetana</i> Ktze.	Ломонос тибетский	Л	ЛН	Гималаи, Тибет	
<i>Clematis virginiana</i> L.	Ломонос виргинский	Л	ЛН	С.-з. С.Америки	
<i>Clematis vitalba</i> L.	Ломонос виноградолистный	Л	ЛН	Ср. и Ю.Европа, Кавказ, М.Азия, Иран	++
<i>Clematis viticella</i> L.	Ломонос фиолетовый	Л	ЛН	Ю.Европа, М.Азия	++
<i>Clematis x hybrida</i> hort. 'Aljonuschka'	Ломонос гибр. 'Аленушка'	Л	ЛН	Садовая форма	

<i>Clematis x hybrida</i> hort. 'Fargesioides'	Ломонос гибр. 'Фаргезиоидес'	Л	ЛН	Садовая форма	
<i>Clematis x hybrida</i> hort. 'Fantasia'	Ломонос гибр. 'Фантазия'	Л	ЛН	Садовая форма	
<i>Clematis x hybrida</i> hort. 'Hagley Hybride'	Ломонос гибр. 'Хэгли Хайбрид'	Л	ЛН	Садовая форма	
<i>Clematis x hybrida</i> hort. 'Jubilejnij-70'	Ломонос гибр. 'Юбилейный-70'	Л	ЛН	Садовая форма	
<i>Clematis x hybrida</i> hort. 'Juzhnaja Noc'	Ломонос гибр. 'Южная ночь'	Л	ЛН	Садовая форма	
<i>Clematis x hybrida</i> hort. 'Kozetta'	Ломонос гибр. 'Козетта'	Л	ЛН	Садовая форма	
<i>Clematis x hybrida</i> hort. 'Legenda Gor'	Ломонос гибр. 'Легенда Гор'	Л	ЛН	Садовая форма	
<i>Clematis x hybrida</i> hort. 'Lesnaja Opera'	Ломонос гибр. 'Лесная Опера'	Л	ЛН	Садовая форма	
<i>Clematis x hybrida</i> hort. 'Lunnyj Svet'	Ломонос гибр. 'Лунный Свет'	Л	ЛН	Садовая форма	
<i>Clematis x hybrida</i> hort. 'Mephistophel'	Ломонос гибр. 'Мефистофель'	Л	ЛН	Садовая форма	
<i>Clematis x hybrida</i> hort. 'Mister X'	Ломонос гибр. 'Мистер Икс'	Л	ЛН	Садовая форма	
<i>Clematis x hybrida</i> hort. 'Nadezhda'	Ломонос гибр. 'Надежда'	Л	ЛН	Садовая форма	
<i>Clematis x hybrida</i> hort. 'Nikolaj Rubtsov'	Ломонос гибр. 'Николай Рубцов'	Л	ЛН	Садовая форма	
<i>Clematis x hybrida</i> hort. 'Pervenets'	Ломонос гибр. 'Первенец'	Л	ЛН	Садовая форма	
<i>Clematis x hybrida</i> hort. 'Olimpiada-80'	Ломонос гибр. 'Олимпиада-80'	Л	ЛН	Садовая форма	
<i>Clematis x hybrida</i> hort. 'Saljut Pobedy'	Ломонос гибр. 'Салют Победы'	Л	ЛН	Садовая форма	
<i>Clematis x hybrida</i> hort. 'Serebrjannyj Ruczejok'	Ломонос гибр. 'Серебряный ручеек'	Л	ЛН	Садовая форма	
<i>Clematis x hybrida</i> hort. 'Serenada Kryma'	Ломонос гибр. 'Серенада Крыма'	Л	ЛН	Садовая форма	
<i>Clematis x hybrida</i> hort. 'Vostok'	Ломонос гибр. 'Восток'	Л	ЛН	Садовая форма	
<i>Clematis x hybrida</i> hort. 'Zolotoj Jubilej'	Ломонос гибр. 'Золотой Юбилей'	Л	ЛН	Садовая форма	
<i>Consolida regalis</i> C.F.Gray	Консолида полевая	Т	ДР	Европа, Кавказ, Сибирь, М.Азия, Иран	
<i>Delphinium elatum</i> L.	Живокость высокая	Т	ПТ СУ	С.Европа, Сибирь, Ср.Азия, С.Монголия	ККНН
<i>Delphinium grandiflorum</i> L.	Живокость крупноцветковая	Т	ПТ СУ	Сибирь, ДВ, Монголия, С.-з.Китай, Япония	ЩП
<i>Ficaria verna</i> Huds.	Чистяк весенний	Т	ДР	Европа	
<i>Helleborus foetidus</i> L.	Морозник вонючий	Т	ПТ	З. и Ю.Европа	ВТ
<i>Helleborus niger</i> L.	Морозник черный	Т	ТС	Ср.Европа	ВТ
<i>Helleborus niger</i> L. 'Buis'	Морозник черный 'Буйс'	Т	ПТ ТС	Садовая форма	ВТ
<i>Hepatica nobilis</i> Mill.	Печеночница благородная	Т	СУ ЭУ	Европа	ККНН
<i>Ranunculus acris</i> L.	Лютик едкий	Т	ДР	Европа, Сибирь, Д.Восток	
<i>Ranunculus auricomus</i> L.	Лютик золотистый	Т	ДР	Европа, Кавказ, З.Сибирь	
<i>Ranunculus cassubicus</i> L.	Лютик кашубский	Т	ДР	Ср. и В.Европа, ю. З.Сибири	
<i>Ranunculus fallax</i> (Wimm. et Grab.) Schur	Лютик обманчивый	Т	ДР	Ср. и С.Европа	
<i>Ranunculus lingua</i> L.	Лютик длиннолистный	Т	ВС	Европа, Кавказ, Сибирь, Ср.Азия	
<i>Ranunculus obtusulus</i> Markl.	Лютик туповатый	Т	ДР	С.-в.Европа	
<i>Ranunculus repens</i> L.	Лютик ползучий	Т	ДР	Европа, Кавказ, Сибирь, Ср. и М.Азия, Иран	
<i>Thalictrum aquilegifolium</i> L.	Василистник водосборолистный	Т	ДК СУ	Ср. и Ю.Европа, М.Азия	ВТ ККНН
<i>Thalictrum aquilegifolium</i> L. 'Album'	Василистник водосборолистный 'Альбум'	Т	ДК	Белоцветковая форма	ВТ

<i>Thalictrum minus</i> L.	Василистник малый	Т	СУ	Европа, Кавказ, Сибирь, ДВ, Ср.Азия	
<i>Trollius europaeus</i> L.	Купальница европейская	Т	ДК	Ср. и Ю.Европа, З.Сибирь	
<b>RESEDACEAE S.F.Gray</b>	<b>РЕЗЕДОВЫЕ</b>				
<i>Reseda lutea</i> L.	Резеда желтая	Т	СУ	Европа, Кавказ, Ср.и М.Азия, З.Сиб., Иран	
<b>RHAMNACEAE Juss.</b>	<b>КРУШИНОВЫЕ</b>				
<i>Frangula alnus</i> Mill.	Крушина ольховидная, ломкая	Д, К	ЭУ	Европа, Сибирь, Ср. и М.Азия	++
<i>Hovenia dulcis</i> Thunb.	Ховения сладкая, Конфетное дерево	К	ЗГ	Китай, Япония	
<i>Rhamnus alnifolia</i> L'Her.	Жестер ольхолистный	К	ПД	С.Америка	
<i>Rhamnus cathartica</i> L.	Жестер слабительный	К	ПД ФР	Европа, Кавказ, Ср.и М.Азия, З.Сибирь	++
<i>Rhamnus erythroxylon</i> Pall.	Жестер красное деревцо, яшил	К	ЭУ	В.Сибирь	
<i>Rhamnus globosa</i> Bge	Жестер шаровидный	К	ПД ЭУ	С.Китай	
<i>Rhamnus japonica</i> Maxim.	Жестер японский	К	ЭУ	Япония	
<i>Rhamnus saxatilis</i> Jacq.	Жестер скальный	К	ПД	Ц. и Ю.Европа	
<i>Rhamnus utilis</i> Dechne	Жестер полезный	К	ФР ПД	Ц. и В.Китай	
<b>ROSACEAE Juss.</b>	<b>РОЗОВЫЕ (РОЗОЦВЕТНЫЕ)</b>				
<i>Acaena microphylla</i> Hook.f. v. <i>pallideolivaceae</i> Bitter	Ацена мелколистная вар. бледноватая	Т	ПТ	Н.Зеландия	ОМ
<i>Acaena novae-zealandiae</i> Kirk.	Ацена ново-зеландская	Т	АН ДК ПТ	Н.Зеландия	
<i>Agrimonia eupatoria</i> L.	Репешок обыкновенный	Т	ДР	Европа	
<i>Agrimonia pilosa</i> Ledeb.	Репешок волосистый	Т	ДР	В.Евр., Кавк., Сиб., ДВ, Ср.Азия, Гималаи	
<i>Alchemilla alpina</i> L.	Манжетка альпийская	Т	СУ	горы Европы, Гренландия	ОМ КМ
<i>Alchemilla baltica</i> Sam. ex Juz.	Манжетка балтийская	Т	ДР	С. и В.Европа, З.Сибирь	
<i>Alchemilla conglobata</i> Lindb. fil.	Манжетка шаровидно-скупенная	Т	ДР	В.Европа, Кавказ	
<i>Alchemilla cymatophylla</i> Juz.	Манжетка волнистолистная	Т	ДР	Европа	
<i>Alchemilla devestiens</i> Juz.	Манжетка неприкрытая	Т	ДР	В.Европа	
<i>Alchemilla glabricaulis</i> Lindb. f.	Манжетка голостебельная	Т	СУ	В.Европа	
<i>Alchemilla heptagona</i> Juz.	Манжетка семиугольная	Т	ДР	В.Европа	
<i>Alchemilla hirsuticaulis</i> Lindb. fil.	Манжетка шершавостебельная	Т	ДР	С. и В.Европа, З.Сибирь	
<i>Alchemilla leiophylla</i> Juz.	Манжетка гололистная	Т	СУ	В.Европа, Сибирь	
<i>Alchemilla mollis</i> (Bus.) Rothm.	Манжетка мягкая	Т	ПТ	Ср. и В.Европа, Кавказ, М.Азия, Иран	ОМ
<i>Alchemilla monticola</i> Opiz	Манжетка горная	Т	ДР	Европа, Сибирь	
<i>Alchemilla nemoralis</i> Alech.	Манжетка дубравная	Т	СУ	В.Европа, З.Сибирь	
<i>Alchemilla propinqua</i> Lindl. f. ex Juz.	Манжетка близкая	Т	ДР	В.Европа	
<i>Alchemilla stellaris</i> Juz.	Манжетка звездчатая	Т	ДР	В.Европа	
<i>Alchemilla subcrenata</i> Bus.	Манжетка городчатая	Т	ДР	Европа, З.Сибирь	
<i>Alchemilla substrigosa</i> Juz.	Манжетка щетинистая	Т	ДР	Поволжье	

<i>Alchemilla vulgaris</i> L. et Fröhner	Манжетка обыкновенная, остролопастная	Т	ДР	Европа, З.Сибирь	
<i>Alchemilla xanthochlora</i> Rothm.	Манжетка золотисто-зеленая	Т	ДК	Европа	ОМ
<i>Amelanchier alnifolia</i> (Nutt.) Nutt.	Ирга ольхолистная	К	ДН	С.Америка	+++
<i>Amelanchier canadensis</i> (L.) Medik.	Ирга канадская	Д	ДН	с.-в. С.Америки	+
<i>Amelanchier florida</i> Lindl.	Ирга обильноцветущая	К	ДН ЭУ	С.Америка	+++
<i>Amelanchier ovalis</i> Medik.	Ирга яйцевидная	К	ФР	Ц. и Ю.Европа, С.Африка, М.Азия	+++
<i>Amelanchier x spicata</i> (Lam.) C.Koch	Ирга х колосистая	К	ДН ЭУ	гибрид <i>A. oblongifolia</i> x <i>A. stolonifera</i>	+++
<i>Amygdalus ledebouriana</i> Schlecht.	Миндаль Ледебура	К	ФР ДК	З.Сибирь, Ср.Азия	+++
<i>Amygdalus nana</i> L.	Миндаль низкий	К	ФР	Ср. и Ю.Европа, С.Кавк., Ср.Азия, ю. З.Сиб.	++ ККНН
<i>Armeniaca mandshurica</i> (Maxim) Skvortsov	Абрикос маньчжурский	Д	ДН	ДВ, С.-в.Китай	
<i>Armeniaca vulgaris</i> Lam.	Абрикос обыкновенный	Д	ДК	Кавказ, Ср.Азия, С.Китай	
<i>Armeniaca vulgaris</i> Lam. 'Alesha'	Абрикос 'Алеша'	Д	ПЯ	Садовая форма	
<i>Armeniaca vulgaris</i> Lam. 'Dobele'	Абрикос 'Добеле'	Д	ПЯ	Садовая форма	
<i>Armeniaca vulgaris</i> Lam. 'Iceberg'	Абрикос 'Айсберг'	Д	ПЯ	Садовая форма	
<i>Armeniaca vulgaris</i> Lam. 'Krutitsky'	Абрикос 'Крутицкий'	Д	ПЯ	Садовая форма	
<i>Armeniaca vulgaris</i> Lam. 'Kujbyshevsky'	Абрикос 'Куйбышевский'	Д	ПЯ	Садовая форма	
<i>Armeniaca vulgaris</i> Lam. 'Lell'	Абрикос 'Лель'	Д	ПЯ	Садовая форма	
<i>Armeniaca vulgaris</i> Lam. 'Mechta'	Абрикос 'Мечта'	Д	ПЯ	Садовая форма	
<i>Armeniaca vulgaris</i> Lam. 'Nikolsky'	Абрикос 'Никольский'	Д	ПЯ	Садовая форма	
<i>Armeniaca vulgaris</i> Lam. 'Wodolej'	Абрикос 'Водолей'	Д	ПЯ	Садовая форма	
<i>Armeniaca vulgaris</i> Lam. 'Zarskij'	Абрикос 'Царский'	Д	ПЯ	Садовая форма	
<i>Armeniaca vulgaris</i> Lam. 'Zews'	Абрикос 'Зевс'	Д	ПЯ	Садовая форма	
<i>Aronia arbutifolia</i> (L.) Pers.	Арония арбутусолистная	К	ДН	С.Америка	++
<i>Aronia melanocarpa</i> (Michx.) Elliot	Арония черноплодная	К	ДН	С.Америка	+++
<i>Aronia x mitschurinii</i> A.Skvorts. et Maitul.	Арония х Мичурина	К	ФР	гибрид <i>Aronia melanocarpa</i> x <i>A. prunifolia</i>	+++
<i>Aruncus dioicus</i> (Walt.) Fern.	Волжанка двудомная	Т	КР	В.Сибирь, Д.Восток	ГП
<i>Aruncus aethusifolius</i> (H.Lev.) Nakai	Волжанка кокорыше- или петрушколистная	Т	АН ПТ	Корея	
<i>Cerasus glandulosa</i> (Thunb.) Loisel.	Вишня железистая	К	ДН ФР	Д.Восток, Китай, Япония	+
<i>Cerasus kurilensis</i> (Miyabe) Czer.	Вишня курильская	К	ДН	Дальний Восток	
<i>Cerasus maximowiczii</i> (Rupr.) Kom.	Вишня Максимовича	К	ДН	Д.Восток, Китай	+
<i>Cerasus pumila</i> (L.) Sok.	Вишня карликовая	К	ФР	С.Америка	+++
<i>Cerasus sachalinensis</i> (F.Schmidt) Komar.	Вишня сахалинская	К	ДН	Сахалин, Япония	
<i>Cerasus tomentosa</i> (Thunb.) Wall.	Вишня войлочная	К	ДН ФР	Япония	+
<i>Chaenomeles sinensis</i> (Touin) Koehne	Хеномелес китайский	К	ПД	Китай	
<i>Chaenomeles cathayensis</i> (Hemsl.) C. Schn.	Хеномелес катаянский	К	ФР	Ц.Китай	
<i>Chaenomeles japonica</i> (Thunb.) Lindl.	Хеномелес японский	К	ДН	Япония	
<i>Chaenomeles maulei</i> (Mast.) Schneid.	Хеномелес Маулея, низкий	К	ДН ФР	Япония	++

<i>Cotoneaster acutifolius</i> Turcz.	Кизильник остролистный	К	ДН	С.Китай	+++
<i>Cotoneaster dammeri</i> C.K.Schneid.	Кизильник Даммера	К	ДК АН	Ц.Китай	+
<i>Cotoneaster dielsianus</i> Pritz. ex Dils.	Кизильник Дильса	К	ПД	Ц. и З.Китай	
<i>Cotoneaster horisontalis</i> Decne	Кизильник горизонтальный	К	ПД	З.Китай	+
<i>Cotoneaster horisontalis</i> Decne 'Variegatus'	Кизильник горизонтальный 'Вариегатус'	К	ПТ	Садовая форма	+
<i>Cotoneaster integerrimus</i> Medik.	Кизильник цельнокрайный	К	ДН	Европа	+++
<i>Cotoneaster melanocarpus</i> Fisch. ex Blitt.	Кизильник черноплодный	К	ПД	Евр., Кавк., Сиб., ДВ, Ср.Аз., Монг., С. Кит.	+++ ККНН
<i>Cotoneaster microphylla</i> Wall.	Кизильник мелколистный	К	ДН	Гималаи	
<i>Cotoneaster tomentosus</i> Lindl.	Кизильник войлочный	К	ДН	С.-в.Европа, З.Азия	++
<i>Crataegus almaatensis</i> Pojark.	Боярышник алмаатинский	Д	ДН	Тянь-Шань	++
<i>Crataegus altaica</i> (Loud.) Lge.	Боярышник алтайский	Д	ДН	Ср.Азия	++
<i>Crataegus ambigua</i> C.A.Mey.	Боярышник сомнительный	Д	ДН	Ю.-в.Европа, С.Кавказ	++
<i>Crataegus anomala</i> Sarg.	Боярышник аномальный	Д	ДН	С.Америка	++
<i>Crataegus arnoldiana</i> Sarg.	Боярышник Арнольда	Д	ДН	С.Америка	+++
<i>Crataegus basilica</i> Beadle	Боярышник великолепный	Д	ДН	в. С.Америки	++
<i>Crataegus beata</i> Sarg.	Боярышник необыкновенный	Д	ДН	в. С.Америки	++
<i>Crataegus canadensis</i> Sarg.	Боярышник канадский	Д	ДН	С.Америка	++
<i>Crataegus chlorosarca</i> Maxim.	Боярышник зеленомясый	Д	ДН	Дальний Восток, Япония	++
<i>Crataegus dahurica</i> Koehn	Боярышник даурский	Д	ДН	Ю.-в.Сибирь	++
<i>Crataegus douglasii</i> Lindl.	Боярышник Дугласа	Д	ДН	С.Америка	++
<i>Crataegus ellwangeriana</i> Sarg.	Боярышник Эльвангера	Д	ДН	С.Америка	++
<i>Crataegus flabellata</i> (Bosc.) C.Koch	Боярышник вееровидный	Д	ДН	С.Америка	++
<i>Crataegus irrasa</i> Sarg.	Боярышник зазубренный	Д	ДН	Ю.-в. С.Америки	++
<i>Crataegus macracantha</i> Lodd.	Боярышник крупноколючковый	Д	ДН	С.Америка	++
<i>Crataegus macrosperma</i> Ashe	Боярышник крупносемянной	Д	ДН	С.Америка	++
<i>Crataegus maximowiczii</i> C.K.Schneid	Боярышник Максимовича	Д	ДН	В.Сибирь, Д.Восток, С.Китай	+++
<i>Crataegus microphylla</i> C.Koch	Боярышник мелколистный	Д	ДН	Ср.Европа, Кавказ, М.Азия, Иран	
<i>Crataegus mollis</i> Scheele	Боярышник мягкий	Д	ДН	С.Америка	
<i>Crataegus monogyna</i> Jacq.	Боярышник однопестичный	Д	ДН	Европа, Кавказ	++
<i>Crataegus monogyna</i> 'Rubra Plena'	Боярышник однопестичный 'Рубра Плена'	Д	ДК	Садовая форма	+
<i>Crataegus nigra</i> Waldst. et Kit.	Боярышник чёрный	Д	ДН	Ср.Европа	+++
<i>Crataegus pedicellata</i> Sarg.	Боярышник стебельчатый	Д	ДН	С.Америка	++
<i>Crataegus pentagyna</i> Waldst. et Kit.	Боярышник пятипестичный	Д	ДН	Ср. и Ю.Европа, Кавказ, М.Азия	+
<i>Crataegus pinnatifida</i> Bge.	Боярышник перистонадрезанный	Д	ДН	ю. Дальнего Востока, Китай, Корея	+++
<i>Crataegus pringlei</i> Sarg.	Боярышник Прингла	Д	ДН	С.Америка	++
<i>Crataegus x prunifolia</i> (Poir.) Pers.	Боярышник х сливолистный	Д	ДН	Садовая форма	++
<i>Crataegus pseudoheterophylla</i> Pojark.	Боярышник ложноразнолистный	Д	ДН	Кавказ, Ср.Азия	++

<i>Crataegus punctata</i> Jacq.	Боярышник точечный	Д	ДН	в. С.Америки	++
<i>Crataegus punctata</i> 'Aurea'	Боярышник точечный 'Ауреа'	Д	ДН	желтоплодная форма	++
<i>Crataegus rivularis</i> Nutt.	Боярышник приречный	Д	ДН	С.Америка	+++
<i>Crataegus sanguinea</i> Pall.	Боярышник кроваво-красный	Д	ДН	Ю.-в.Европа, Сибирь, ДВ, Ср.Азия, Монг.	+++
<i>Crataegus songarica</i> C. Koch	Боярышник сонгарский	Д	ДН	Ср.Азия, Иран	++
<i>Crataegus stevenii</i> Pojark.	Боярышник Стевена	Д	ДН	Ю.-в.Европа, Крым	
<i>Crataegus submollis</i> Sarg.	Боярышник мягковатый	Д	ДН	С.Америка	+++
<i>Crataegus turkestanica</i> Pojark.	Боярышник туркестанский	Д	ДН	Ср.Азия	
<i>Crataegus uniflora</i> (L.) Münchh.	Боярышник одноцветковый	Д	ДН	С.Америка	
<i>Crataegus viridis</i> L.	Боярышник зелёный	Д	ДН	ю. С.Америки	
<i>Crataegus volgensis</i> Pojark.	Боярышник волжский	Д	ДН	В.Европа	
<i>Cydonia oblonga</i> Mill.	Айва обыкновенная	Д	ФР	Ю.-в.Европа, Кавказ, Ср. и М.Азия, Иран	
<i>Dryas octopetala</i> L.	Дриада восьмилепестковая	Т	АН ДК	Европа, М.Азия, С.Америка	ОМ
<i>Duchesnea indica</i> (Andrews) Hocke	Дюшенея индийская	Т	СУ	Китай, Индия, Япония, Малайсий архипел.	ТМ
<i>Eriobotrya japonica</i> (Thunb.) Lindl.	Мушмула японская	Д	ЗГ	Япония, Китай	
<i>Exochorda grandiflora</i> (Hook.) Schneid.	Экзохорда крупноцветковая	К	ФР	С.-в.Китай	
<i>Filipendula palmata</i> (Pall.) Max.	Лабазник дланевидный	Т	ПТ ТС	В.Сибирь, ДВ, Монголия, Китай, Япония	ВП
<i>Filipendula palmata</i> 'Cristian Monarch'	Лабазник дланевидный 'Кристиан Монарх'	Т	СУ	Садовая форма	ВП
<i>Filipendula vulgaris</i> Moench	Лабазник обыкновенный	Т	СУ	Европа, Кавказ, З.Сибирь, М. и Ср.Азия	
<i>Fragaria x ananassa</i> Duch. 'Badgerbelle'	Земляника садовая 'Бэдгербелл'	Т	ПЯ	Садовая форма	
<i>Fragaria x ananassa</i> 'Barchatnaja'	Земляника садовая 'Бархатная'	Т	ПЯ	Садовая форма	
<i>Fragaria x ananassa</i> 'Borovitskaja'	Земляника садовая 'Боровицкая'	Т	ПЯ	Садовая форма	
<i>Fragaria x ananassa</i> 'Corrado'	Земляника садовая 'Коррадо'	Т	ПЯ	Садовая форма	
<i>Fragaria x ananassa</i> 'Kalinka'	Земляника садовая 'Калинка'	Т	ПЯ	Садовая форма	
<i>Fragaria x ananassa</i> 'Grenada'	Земляника садовая 'Гренада'	Т	ПЯ	Садовая форма	
<i>Fragaria x ananassa</i> 'Senga Gigana'	Земляника садовая 'Зенга Гигана'	Т	ПЯ	Садовая форма	
<i>Fragaria x ananassa</i> 'Sudarushka'	Земляника садовая 'Сударушка'	Т	ПЯ	Садовая форма	
<i>Fragaria moschata</i> (Duch.) Weston	Земляника мускусная, клубника лесная	Т	ДР	Европа	
<i>Fragaria vesca</i> L.	Земляника лесная, обыкновенная	Т	ДР	Европа, Кавказ, Сибирь, Ср. и М.Азия	
<i>Geum coccineum</i> Sibth. et Smith.	Гравилат коралловый	Т	ПТ СУ	Балканы, М.Азия	
<i>Geum montanum</i> L.	Гравилат горный	Т	АН	Ср. и Ю.Европа	
<i>Geum rivale</i> L.	Гравилат приречный	Т	ДР	Европа, Кавказ, Сиб., М. и Ср.Азия, С.Ам.	
<i>Geum urbanum</i> L.	Гравилат городской	Т	ДР	Евр., Кавк., З.Сиб., Ср.Аз., Гим., С.Афр.	
<i>Laurocerasus officinalis</i> M.Roem	Лавровишня лекарственная	ЗГ	Д	Кавказ, Балканы, М.Азия	
<i>Louseania ulmifolia</i> (Franch.) Pachom	Луизеания вязолистная	К	ДК	Китай	+
<i>Malus baccata</i> (L.) Borkh.	Яблоня ягодная	Д	ДН ЭУ	ю. В.Сибирь, ю. ДВ, Монголия, Китай	+++
<i>Malus domestica</i> Borkh. 'Antonovka'	Яблоня домашняя 'Антоновка'	Д	ПЯ	Садовая форма	



<i>Malus domestica</i> 'Arcad Zhelty'	Яблоня домашняя 'Аркад Желтый'	Д	ПЯ	Садовая форма	
<i>Malus domestica</i> 'Medunitsa'	Яблоня домашняя 'Медуница'	Д	ПЯ	Садовая форма	
<i>Malus domestica</i> 'Melba'	Яблоня домашняя 'Мельба'	Д	ПЯ	Садовая форма	
<i>Malus domestica</i> 'Oktjabrenok'	Яблоня домашняя 'Октябренок'	Д	ПЯ	Садовая форма	
<i>Malus domestica</i> 'Poroslevoe'	Яблоня домашняя 'Порослевое'	Д	ПЯ	Садовая форма	
<i>Malus domestica</i> 'Renet Bonna'	Яблоня домашняя 'Ренет Бонна'	Д	ПЯ	Садовая форма	
<i>Malus domestica</i> 'Sewerny Sinap'	Яблоня домашняя 'Северный Синап'	Д	ПЯ	Садовая форма	
<i>Malus domestica</i> 'Welsy'	Яблоня домашняя 'Уэлси'	Д	ПЯ	Садовая форма	
<i>Malus domestica</i> 'Zvezdochka'	Яблоня домашняя 'Звездочка'	Д	ПЯ	Садовая форма	
<i>Malus x floribunda</i> Sieb.	Яблоня х обильноцветущая	Д	ДН ФР	Япония	
<i>Malus fusca</i> (Raf.) C.K.Schneid.	Яблоня бурая	Д	ФР	з. С.Америки	
<i>Malus hupehensis</i> (Pamp.) Rehd.	Яблоня хубейская	Д	ФР	Китай	
<i>Malus mandshurica</i> (Maxim.) Kom.	Яблоня маньчжурская	Д	ДН ФР	ю. Дальнего Востока, С.-в.Китай	++
<i>Malus orientalis</i> Uglitzk.	Яблоня восточная	Д	ФР	Ю.-в.Европа, Кавказ, Ср. и М.Азия, Иран	
<i>Malus pallasiana</i> Juz.	Яблоня Палласа	Д	ФР	В.Сибирь, ДВ, Монголия, С.Китай	++
<i>Malus praecox</i> (Pall.) Borkh.	Яблоня ранняя	Д	ФР	Ю.-в.Европа, С.Кавказ	
<i>Malus x prunifolia</i> (Willd.) Borkh.	Яблоня сливолистная, китайская	Д	ДН ФР	Сибирь, Китай	++
<i>Malus x purpurea</i> (Babier) Rehd. 'Eleyi'	Яблоня пурпурная 'Элеи'	Д	ДН ФР	Садовая форма	+
<i>Malus sargentii</i> Rehd.	Яблоня Саржента	Д	ДН ФР	Япония	
<i>Malus x scheideckeri</i> Spaeth ex Zbl. 'Pendula'	Яблоня Шейдеккера 'Пендула'	Д	ФР	Садовая форма	+
<i>Malus sieversii</i> (Ledeb.) Roem.	Яблоня Сиверса	Д	ФР	Ср.Азия, Тянь-Шань	
<i>Malus toringoides</i> (Rehd.) Hughes	Яблоня торинговидная	Д	ФР	З.Китай	
<i>Malus x zumi</i> (Matsum.) Rehd.	Яблоня х Цуми	Д	ФР	Япония	
<i>Mespilus germanica</i> L.	Мушмула германская	Д	ФР	Ю.Европа, Ср. и М.Азия, Иран	
<i>Padellus mahaleb</i> (L.) Vass.	Магалебка, антипка	Д	ДН	Ср.Европа, Закавказье, Ср. и М.Азия, Иран	
<i>Padus asiatica</i> Kom.	Черёмуха азиатская	Д	ДН	В.Сибирь, Дальний Восток	
<i>Padus avium</i> Mill.	Черёмуха обыкновенная	Д	ЭУ ДР	Европа, Сибирь, ДВ, Ср.Аз., Монг., С.Кит.	++
<i>Padus grayana</i> C.K.Schneid.	Черёмуха Грея	Д	ДН	Япония	++
<i>Padus maackii</i> (Rupr.) Kom.	Черёмуха Маака	Д	ДН ЭУ	Дальний Восток, Китай	++
<i>Padus pensylvanica</i> (L. fil.) Sok.	Черёмуха пенсильванская	Д	ДН ЭУ	С.Америка	++
<i>Padus serotina</i> (Ehrh) J.Agarth.	Черёмуха поздняя	Д	ДН	С.Америка	++
<i>Padus virginiana</i> (L.) Mill.	Черёмуха виргинская	Д	ДН ЭУ	С.Америка	+++
<i>Pentaphylloides davurica</i> (Nestl.) Ikonn.	Курильский чай даурский	К	ФР	Сибирь, С.Китай	++
<i>Pentaphylloides x friedrichsenii</i> hort.	Курильский чай х Фридрихсена	К	ФР	гибрид <i>P. fruticosa</i> x <i>P. davurica</i>	++
<i>Pentaphylloides fruticosa</i> (L.) O. Schwartz.	Курильский чай кустарниковый	К	ФР	Евр., Сиб., ДВ, В. и Пер.Аз., Кит., Яп., С.Ам.	++
<i>Pentaphylloides fruticosa</i> 'Floppy Disk'	Курильский чай кустарниковый 'Флоппи Диск'	К	ДК	Садовая форма	
<i>Pentaphylloides fruticosa</i> 'Princess'	Курильский чай кустарниковый 'Принцесс'	К	ПТ	Садовая форма	++

<i>Pentaphylloides fruticosa</i> 'Red Ice'	Курильский чай кустарниковый 'Ред Айс'	К	ПД ПТ	Садовая форма	+
<i>Pentaphylloides fruticosa</i> 'Tillford Kream'	Курильский чай кустарников. 'Тилфорд Крим'	К	ПТ	Садовая форма	++
<i>Persica vulgaris</i> Mill.	Персик обыкновенный	Д	ЗГ	Китай	
<i>Photinia villosa</i> (Thunb.) DC	Фотиния мохнатая	К	ФР	Китай, Корея, Япония	
<i>Physocarpus amurensis</i> (Maxim.) Maxim.	Пузыреплодник амурский	К	ЭУ	Маньчжурия, Корея	++
<i>Physocarpus capitatus</i> (Pursh.) Ktze.	Пузыреплодник головчатый	К	ДН	ю. С.Америки	++
<i>Physocarpus opulifolius</i> (L.) Maxim.	Пузыреплодник калинолистный	К	ДН	С.Америка	++
<i>Physocarpus opulifolius</i> 'Luteus'	Пузыреплодник калинолистный 'Лутеус'	К	ДК ДН	Садовая форма	+++
<i>Physocarpus opulifolius</i> 'Purpureus'	Пузыреплодник калинолистный 'Пурпуреус'	К	ДК	Садовая форма	+++
<i>Physocarpus stellatus</i> (Rydb.) Rehd.	Пузыреплодник звездчатый	К	ДН	С.Америка	++
<i>Potentilla alba</i> L.	Лапчатка белая	Т	ПТ	Ср. и Ю.Европа	
<i>Potentilla anserina</i> L.	Лапчатка гусиная	Т	ДР	Евразия, С.Африка, С.Америка	
<i>Potentilla argentea</i> L.	Лапчатка серебристая	Т	ДР	Евразия	
<i>Potentilla atrosanguinea</i> Ldd.ex D.Don 'Plena'	Лапчатка темно-красная 'Плена'	Т	СУ	Гималаи, садовая форма	
<i>Potentilla aurea</i> L. 'Grandos'	Лапчатка золотистая 'Грандос'	Т	ПТ	Садовая форма	
<i>Potentilla grandiflora</i> L.	Лапчатка крупноцветковая	Т	СУ	Ср. и Ю.Европа	
<i>Potentilla heptaphylla</i> L.	Лапчатка семилисточковая	Т	ДР	Ср.Европа, З.Сибирь	
<i>Potentilla nepalensis</i> Hook.	Лапчатка непальская	Т	АН ПТ	Гималаи	ПП
<i>Potentilla norvegica</i> L.	Лапчатка норвежская	Т	ДР	Европа, Сибирь, Китай, С.Америка	
<i>Potentilla recta</i> L.	Лапчатка прямостоячая	Т	СУ	Европа, Средиземномор., М.Азия, Иран	
<i>Potentilla rupestris</i> L.	Лапчатка скальная	Т	СУ	Ср. и Ю.Европа	
<i>Poterium sanguisorba</i> L.	Черноголовик кровохлебковый	Т	СУ	З. и Ср.Европа, С.Африка, Алтай	
<i>Prinsepia sinensis</i> (Oliv.) Bean	Плоскосемянник китайский	К	ПД	ДВ, Маньчжурия	ККРФ
<i>Prunus americana</i> Marsh.	Слива американская	Д	ДН	С.Америка	+
<i>Prunus divaricata</i> Ledeb.	Слива растопыренная, Алыча	Д, К	ДН	Кавказ, Ср.Азия	+
<i>Prunus divaricata</i> 'Kubanscaja Kometa'	Алыча 'Кубанская Комета'	К	ПЯ	Садовая форма	
<i>Prunus divaricata</i> 'Puteshestvennitsa'	Алыча 'Путешественница'	К	ПЯ	Садовая форма	
<i>Prunus divaricata</i> 'Wertron'	Алыча 'Вертрон'	К	ПЯ	Садовая форма	
<i>Prunus divaricata</i> 'Zoloto Skifov'	Алыча 'Золото Скифов'	К	ПЯ	Садовая форма	
<i>Prunus x domestica</i> L.	Слива х домашняя	Д	ДН	Садовая форма	+
<i>Prunus x domestica</i> 'Nizhegorodscaja'	Слива х домашняя 'Нижегородская'	К	ПЯ	Садовая форма	
<i>Prunus domestica</i> 'Suwenir Wostoka'	Слива х домашняя 'Сувенир Востока'	К	ПЯ	Садовая форма	
<i>Prunus laurocerasus</i> L.	Лавровишня	К	ЗГ	С.-в.Европа, М.Азия	
<i>Prunus nigra</i> Aiton	Слива чёрная	Д	ДН	С.Америка	+
<i>Prunus salicina</i> Lindl.	Слива китайская	Д	ДН	Китай	+
<i>Prunus spinosa</i> L.	Слива колючая, терн	К	ДН	Европа, Кавказ, ю. З.Сиб., М.Азия, С.Иран	++
<i>Prunus ussuriensis</i> Kovalev et Kostina	Слива уссурийская	К	ДН	В.Сибирь, Дальний Восток	++

<i>Pyracantha coccinea</i> M.Roem.	Пираканта ярко-красная	К	ФР	Ср.Европа, Кавказ, М.Азия, Иран	
<i>Pyrus communis</i> L. 'Bere Zheltaja'	Груша 'Бере Желтая'	Д	ПЯ	Садовая форма	
<i>Pyrus communis</i> 'Bessemjanka Mitscurina'	Груша 'Бессемянка Мичурина'	Д	ПЯ	Садовая форма	
<i>Pyrus communis</i> 'Botanitschescaja'	Груша 'Ботаническая'	Д	ПЯ	Садовая форма	
<i>Pyrus communis</i> 'Chizhovscaja'	Груша 'Чижевская'	Д	ПЯ	Садовая форма	
<i>Pyrus communis</i> 'Lada'	Груша 'Лада'	Д	ПЯ	Садовая форма	
<i>Pyrus communis</i> 'Molgozhatka'	Груша 'Молгожатка'	Д	ПЯ	Садовая форма	
<i>Pyrus communis</i> 'Osennjaja Mechta'	Груша 'Осенняя Мечта'	Д	ПЯ	Садовая форма	
<i>Pyrus communis</i> 'Tscheljabinscaja'	Груша 'Челябинская'	Д	ПЯ	Садовая форма	
<i>Pyrus ussuriensis</i> Maxim.	Груша уссурийская	Д	ДН	ю. Д.Востока, Китай	++
<i>Rhaphiolepis umbellata</i> Mak.	Рафиолепис, Иглочешуйник зонтичный	К	ЗГ	Дальний Восток, Корея, Япония	
<i>Rosa acicularis</i> Lindl.	Роза иглистая	К	ПД	Сибирь, ДВ, Ср.Азия, С.Китай, С.Америка	++
<i>Rosa canina</i> L.	Роза собачья	К	ДН	Европа, Кавказ, С. и М.Аз., Иран, С.Африка	+
<i>Rosa davurica</i> Pall.	Роза даурская	К	ДН	В.Сибирь, ДВ, С.Монголия, С.Китай	++
<i>Rosa glauca</i> Poirr.	Роза сизая	К	ДН	Европа	++
<i>Rosa x hybrida</i> hort. 'Amethyste'	Роза гибридная 'Аметист'	К	РО	Садовая форма	
<i>Rosa x hybrida</i> hort. 'Amulett'	Роза гибридная 'Амулет'	К	РО	Садовая форма	
<i>Rosa x hybrida</i> hort. 'Arthur Bell'	Роза гибридная 'Артур Белл'	К	РО	Садовая форма	
<i>Rosa x hybrida</i> hort. 'Babby Masquerade'	Роза гибридная 'Беби Маскарад'	К	РО	Садовая форма	
<i>Rosa x hybrida</i> hort. 'Baby Bunting'	Роза гибридная 'Беби Бантинг'	К	РО	Садовая форма	
<i>Rosa x hybrida</i> hort. 'Baby Ophelia'	Роза гибридная 'Бэби Офелия'	К	РО	Садовая форма	
<i>Rosa x hybrida</i> hort. 'Bit o' Sunshine'	Роза гибридная 'Бит о' Саншайн'	К	РО	Садовая форма	
<i>Rosa x hybrida</i> hort. 'Burghausen'	Роза гибридная 'Бургхаузен'	К	РО	Садовая форма	
<i>Rosa x hybrida</i> hort. 'Confetti'	Роза гибридная 'Конфетти'	К	РО	Садовая форма	
<i>Rosa x hybrida</i> hort. 'Cricri'	Роза гибридная 'Крикри'	К	РО	Садовая форма	
<i>Rosa x hybrida</i> hort. 'Dream Parade'	Роза гибридная 'Дрим Парад'	К	РО	Садовая форма	
<i>Rosa x hybrida</i> hort. 'Eulalia Berridge'	Роза гибридная. 'Эулалия Берридж'	К	РО	Садовая форма	
<i>Rosa x hybrida</i> hort. 'Excelsa'	Роза гибридная 'Эксцельза'	К	РО	Садовая форма	
<i>Rosa x hybrida</i> hort. 'Fiesta Ruby'	Роза гибридная 'Фиеста Руби'	К	РО	Садовая форма	
<i>Rosa x hybrida</i> hort. 'Flammentanz'	Роза гибридная 'Фламментанц'	К	РО	Садовая форма	
<i>Rosa x hybrida</i> hort. 'Frau Karl Druschki'	Роза гибридная 'Фрау Карл Друшки'	К	РО	Садовая форма	
<i>Rosa x hybrida</i> hort. 'Friesland'	Роза гибридная 'Фриезия'	К	РО	Садовая форма	
<i>Rosa x hybrida</i> hort. 'Ghislaine de Feligonde'	Роза гибридная 'Гислан де Филигон'	К	РО	Садовая форма	
<i>Rosa x hybrida</i> hort. 'Gloria Dei'	Роза гибридная 'Глория Деи'	К	РО	Садовая форма	
<i>Rosa x hybrida</i> hort. 'Golden Showers'	Роза гибридная 'Гольден Шоверс'	К	РО	Садовая форма	
<i>Rosa x hybrida</i> hort. 'Golden Symphony'	Роза гибридная 'Гольден Симфони'	К	РО	Садовая форма	
<i>Rosa x hybrida</i> hort. 'Green Ice'	Роза гибридная 'Грин Айс'	К	РО	Садовая форма	

<i>Rosa x hybrida hort.</i> 'Hansa'	Роза гибридная 'Ханса'	К	РО	Садовая форма	
<i>Rosa x hybrida hort.</i> 'Heidegruss'	Роза гибридная 'Хайдеграсс'	К	РО	Садовая форма	
<i>Rosa x hybrida hort.</i> 'Hula Girl'	Роза гибридная 'Хула Герл'	К	РО	Садовая форма	
<i>Rosa x hybrida hort.</i> 'Ilse Krohn Superior'	Роза гибридная 'Илзе Крон Супериор'	К	РО	Садовая форма	
<i>Rosa x hybrida hort.</i> 'Iseberg'	Роза гибридная 'Айсберг'	К	РО	Садовая форма	
<i>Rosa x hybrida hort.</i> 'Krasny Majak'	Роза гибридная 'Красный Маяк'	К	РО	Садовая форма	
<i>Rosa x hybrida hort.</i> 'Lavender Jewel'	Роза гибридная 'Лавендер Джемел'	К	РО	Садовая форма	
<i>Rosa x hybrida hort.</i> 'Lavender Lace'	Роза гибридная 'Лавендер Лэйс'	К	РО	Садовая форма	
<i>Rosa x hybrida hort.</i> 'Lichtkonigin Lucia'	Роза гибридная 'Лихтконигин Люсия'	К	РО	Садовая форма	
<i>Rosa x hybrida hort.</i> 'Mabella'	Роза гибридная 'Мабелла'	К	РО	Садовая форма	
<i>Rosa x hybrida hort.</i> 'Magic Carrousel'	Роза гибридная 'Мэйджик Карусель'	К	РО	Садовая форма	
<i>Rosa x hybrida hort.</i> 'Maidy'	Роза гибридная 'Мэйди'	К	РО	Садовая форма	
<i>Rosa x hybrida hort.</i> 'Manchester Cathedral'	Роза гибридная 'Манчестер Кафедра'	К	РО	Садовая форма	
<i>Rosa x hybrida hort.</i> 'Marchenland'	Роза гибридная 'Мэрхенланд'	К	РО	Садовая форма	
<i>Rosa x hybrida hort.</i> 'New Dawn'	Роза гибридная 'Нью Даун'	К	РО	Садовая форма	
<i>Rosa x hybrida hort.</i> 'Nina Weibull'	Роза гибридная 'Нина Вейбулл'	К	РО	Садовая форма	
<i>Rosa x hybrida hort.</i> 'Orange Sensation'	Роза гибридная 'Оранж Сенсейшен'	К	РО	Садовая форма	
<i>Rosa x hybrida hort.</i> 'Orange Triumph'	Роза гибридная 'Оранж Триумф'	К	РО	Садовая форма	
<i>Rosa x hybrida hort.</i> 'Orange Juwel'	Роза гибридная 'Оранж Джемел'	К	РО	Садовая форма	
<i>Rosa x hybrida hort.</i> 'Orange Meiland'	Роза гибридная 'Оранж Мейлланд'	К	РО	Садовая форма	
<i>Rosa x hybrida hort.</i> 'Pink Diadem'	Роза гибридная 'Пинк Диадем'	К	РО	Садовая форма	
<i>Rosa x hybrida hort.</i> 'Pink Meilandecor'	Роза гибридная 'Пинк Мейландекор'	К	РО	Садовая форма	
<i>Rosa x hybrida hort.</i> 'Pink Robusta'	Роза гибридная 'Пинк Робуста'	К	РО	Садовая форма	
<i>Rosa x hybrida hort.</i> 'Prosperity'	Роза гибридная 'Просперити'	К	РО	Садовая форма	
<i>Rosa x hybrida hort.</i> 'Purple Parade'	Роза гибридная 'Пурпл Парад'	К	РО	Садовая форма	
<i>Rosa x hybrida hort.</i> 'Radio Niedersachsen'	Роза гибридная 'Радио Нидерзахен'	К	РО	Садовая форма	
<i>Rosa x hybrida hort.</i> 'Red Blanket'	Роза гибридная 'Ред Бланке'	К	РО	Садовая форма	
<i>Rosa x hybrida hort.</i> 'Red Cascade'	Роза гибридная 'Ред Каскад'	К	РО	Садовая форма	
<i>Rosa x hybrida hort.</i> 'Red Mini'	Роза гибридная 'Ред Мини'	К	РО	Садовая форма	
<i>Rosa x hybrida hort.</i> 'Rise'n Shine'	Роза гибридная 'Райзе'н Шайн'	К	РО	Садовая форма	
<i>Rosa x hybrida hort.</i> 'Robusta'	Роза гибридная 'Робуста'	К	РО	Садовая форма	
<i>Rosa x hybrida hort.</i> 'Rokoko'	Роза гибридная 'Рококо'	К	РО	Садовая форма	
<i>Rosa x hybrida hort.</i> 'Rosada'	Роза гибридная 'Розада'	К	РО	Садовая форма	
<i>Rosa x hybrida hort.</i> 'Rosalinde'	Роза гибридная 'Розалинда'	К	РО	Садовая форма	
<i>Rosa x hybrida hort.</i> 'Rosarium Uetersen'	Роза гибридная 'Розариум Уетерсен'	К	РО	Садовая форма	
<i>Rosa x hybrida hort.</i> 'Rosini'	Роза гибридная 'Розини'	К	РО	Садовая форма	
<i>Rosa x hybrida hort.</i> 'Samba'	Роза гибридная 'Самба'	К	РО	Садовая форма	

<i>Rosa x hybrida</i> hort. 'Sonia'	Роза гибридная 'Соня'	К	РО	Садовая форма	
<i>Rosa x hybrida</i> hort. 'Sonnenking'	Роза гибридная 'Зонненкинг'	К	РО	Садовая форма	
<i>Rosa x hybrida</i> hort. 'Super Dorothy'	Роза гибридная. 'Супер Дороти'	К	РО	Садовая форма	
<i>Rosa x hybrida</i> hort. 'Super Excelsa'	Роза гибридная 'Супер Эксельза'	К	РО	Садовая форма	
<i>Rosa x hybrida</i> hort. 'Swany'	Роза гибридная 'Свани'	К	РО	Садовая форма	
<i>Rosa x hybrida</i> hort. 'Sweet Fairy'	Роза гибридная 'Свит Фэри'	К	РО	Садовая форма	
<i>Rosa x hybrida</i> hort. 'The Fairy'	Роза гибридная 'Зе Фэри'	К	РО	Садовая форма	
<i>Rosa x hybrida</i> hort. 'Tiny Jill'	Роза гибридная 'Тайни Джил'	К	РО	Садовая форма	
<i>Rosa x hybrida</i> hort. 'Ulrich Brunner Fils'	Роза гибридная 'Ульрих Бруннер Филс'	К	РО	Садовая форма	
<i>Rosa x hybrida</i> hort. 'Westerland'	Роза гибридная 'Вестерланд'	К	РО	Садовая форма	
<i>Rosa x hybrida</i> hort. 'White Aster'	Роза гибридная 'Вайт Астер'	К	РО	Садовая форма	
<i>Rosa x hybrida</i> hort. 'William Sheakspear'	Роза гибридная 'Вильям Шекспир'	К	РО	Садовая форма	
<i>Rosa majalis</i> Herrm.	Роза майская (коричная)	К	ДН	Европа, Сибирь, Ср.Азия	++
<i>Rosa pendulina</i> L.	Роза пониклая	К	ДН	С. и Ю.Европа	++
<i>Rosa pimpinellifolia</i> L.	Роза колючейшая	К	ДН	Евр., Кавк., З.Сиб., Ср. и М.Аз., Иран, Монг.	+++
<i>Rosa pimpinellifolia</i> L. 'Plena'	Роза колючейшая 'Плена'	К	ДН	Садовая форма	+++
<i>Rosa rugosa</i> Thunb.	Роза морщинистая	К	ДН	ДВ, Япония	+++
<i>Rosa rugosa</i> 'Alba'	Роза морщинистая 'Альба'	К	ДН	Белоцветковая форма	+++
<i>Rosa rugosa</i> 'Ritausma'	Роза морщинистая 'Ритаусма'	К	ДК	Садовая форма	++
<i>Rosa rugosa</i> 'Rubra Plena'	Роза морщинистая 'Рубра Плена'	К	ФР	Садовая форма	+++
<i>Rosa virginiana</i> Mill.	Роза виргинская	К	ДН	С.Америка	++
<i>Rubus arcticus</i> L.	Княженика, поляника		АН ДК СУ	Сибирь, ДВ., С.Монголия, С.Китай, С.Америка	ККНН
<i>Rubus idaeus</i> L.	Малина обыкновенная	К	ДР	Евразия, С.Америка	
<i>Rubus idaeus</i> 'Nagrada'	Малина обыкновенная 'Награда'	К	ПЯ	Садовая форма	
<i>Rubus leucodermis</i> Dougl. ex Torr. et A. Gray	Малина белокожая	К	ДН	С.Америка	
<i>Rubus odoratus</i> L.	Малина душистая	ПК	ДН	С.Америка	++
<i>Rubus parviflorus</i> Nutt.	Малина мелколистная	ПК	ДН ЭУ	Китай, Япония	++
<i>Rubus parvifolius</i> L.	Малина мелкоцветковая	ПК	ДН ЭУ	С.Америка	++
<i>Rubus saxatilis</i> L.	Костяника	Т	ДК ДР СУ	Евразия, Гренландия	
<i>Sanguisorba officinalis</i> L.	Кровохлебка лекарственная	Т	ПТ СУ	Европа, Сиб., Ср.Азия, ДВ, Монг., С.Китай	
<i>Sibiraea laevigata</i> (L.) Maxim.	Сибиряк вылощенная	К	ДН	Алтай	++
<i>Sorbaria sorbifolia</i> (L.) A.Br.	Рябинник рябинолистный	К	ЭУ	Сибирь, Д.Восток, Монголия, Китай	+++
x <i>Sorbaronia hybrida</i> (Moench) Schneid.	x Рябинарония гибридная	К	ДН	Сибирь, Япония	++
x <i>Sorbocotoneaster posdnjakovii</i> Pojark.	x Рябинокизильник Позднякова	К	ДК	В.Сибирь	ККРФ
<i>Sorbus alnifolia</i> (Sieb. et Zucc.) C.Koch.	Рябина ольхолистная	Д	ДН	Ц.Китай, Корея, Япония	++

<i>Sorbus americana</i> Marsh.	Рябина американская	Д	ДН	С.Америка	++
<i>Sorbus aria</i> (L.) Crantz	Рябина ария	Д	ДН	Ср. и Ю.Европа	+
<i>Sorbus aucuparia</i> L.	Рябина обыкновенная	Д	ДН ЭУ ДР	Европа, Сибирь, ДВ, Кавказ, М.Азия, Иран, Монголия, Китай	++
<i>Sorbus aucuparia</i> 'Moravica'	Рябина обыкновенная 'Моравская'	Д	ДН	Садовая форма	+
<i>Sorbus aucuparia</i> 'Pendula'	Рябина обыкновенная 'Плакучая'	Д	ДН	Садовая форма	++
<i>Sorbus aucuparia</i> 'Rossica'	Рябина обыкновенная 'Невежинская'	Д	ДН	Садовая форма	+
<i>Sorbus cashmiriana</i> Hedl.	Рябина кашмирская	К, Д	ДК	Кашмир	++
<i>Sorbus chamaemespilus</i> (L.) Crantz.	Рябина приземистая	К	ДН ФР	Ц.Европа	+
<i>Sorbus commixta</i> Hedl.	Рябина смешанная	Д	ПД	Сахалин, Япония, Корея	++
<i>Sorbus domestica</i> L.	Рябина домашняя	Д	ДН ПД	Ср. и Ю.Европа	
<i>Sorbus graeca</i> (Spach.) Lodd.ex Schauer	Рябина греческая	Д	ДН ФР	Ю.-в.Европа	+
<i>Sorbus intermedia</i> (Ehrh.) Pers.	Рябина промежуточная	Д	ДН	Балтийское побережье	++
<i>Sorbus koehneana</i> C.K.Schneid.	Рябина Кене	К	ФР	Ц.Китай	+
<i>Sorbus</i> x <i>latifolia</i> (Lam.) Pers.	Рябина x широколистная	Д	ДН	гибрид <i>Sorbus aria</i> x <i>S. torminalis</i>	+
<i>Sorbus mougeotti</i> Soy.-Will. et Godr.	Рябина Мужо	Д	ДН	Ц.Европа, Средиземноморье	++
<i>Sorbus serotina</i> Koechne	Рябина поздняя	Д	ПД	Япония	+
<i>Sorbus sibirica</i> Hedl.	Рябина сибирская	Д	ДН	В.Европа, Сибирь, Д.Восток	++
<i>Sorbus thuringiaca</i> (Ilse) Fritsch	Рябина тюрингская	Д	ДН	гибрид <i>Sorbus aucuparia</i> x <i>S. aria</i>	+
<i>Sorbus torminalis</i> (L.) Crantz.	Рябина глоговина	Д	ПД	Ср. и Ю.Европа, Кавказ, М.Азия	
<i>Sorbus turkestanica</i> (Franch.) Hedl.	Рябина туркестанская	Д	ДН	Ср.Азия	++
<i>Spiraea</i> x <i>arguta</i> Zabel.	Спирея x острозазубренная	К	ДН	гибрид <i>Spiraea thunbergii</i> x <i>S. multiflora</i>	+
<i>Spiraea betulifolia</i> Pall.	Спирея берёзолистная	К	ДН	В.Сибирь, Д.Восток, Китай, Япония	++
<i>Spiraea</i> x <i>billardii</i> Dipp.	Спирея x Бийара	К	ДН	гибрид <i>S. douglasii</i> x <i>S. salicifolia</i>	++
<i>Spiraea</i> x <i>bumalda</i> Burv.	Спирея x Бумальда	К	ПД	гибрид <i>S. japonica</i> x <i>S. albiflora</i>	++
<i>Spiraea</i> x <i>bumalda</i> 'Antony Waterer'	Спирея x Бумальда 'Энтони Ватерер'	К	ПД	Садовая форма	++
<i>Spiraea</i> x <i>bumalda</i> 'Crispa'	Спирея x Бумальда 'Криспа'	К	ДК	Садовая форма	++
<i>Spiraea</i> x <i>bumalda</i> 'Froebelii'	Спирея x Бумальда 'Фробели'	К	ПД	Садовая форма	++
<i>Spiraea</i> x <i>bumalda</i> 'Gold Flame'	Спирея x Бумальда 'Гольд Флэйм'	К	ДК	Садовая форма	++
<i>Spiraea chamaedryfolia</i> L.	Спирея дубровколистая	К	ДН ЭУ	Европа, З. и В.Сибирь, Ср. Азия	+++
<i>Spiraea</i> x <i>cinerea</i> Zabel 'Grefscheim'	Спирея x пепельная 'Грефшайм'	К	ДК	Садовая форма	++
<i>Spiraea crenata</i> L.	Спирея городчатая	К	ДН	в. З.Европы, Кавказ	+ ККНН
<i>Spiraea densiflora</i> Nutt.ex Rydb.	Спирея густоцветковая	К	ФР	С. Америка	++
<i>Spiraea douglasii</i> Hook	Спирея Дугласа	К	ЭУ	С. Америка	++
<i>Spiraea flexuosa</i> Fisch. ex Cambess.	Спирея извилистая	К	ЭУ	З. и В.Сибирь, Приморье, Монг., С.Корея	++
<i>Spiraea</i> x <i>fontenaysii</i> Lebas.	Спирея x фонтенейская	К	ДН	гибрид <i>S. canescens</i> x <i>S. salicifolia</i>	+
<i>Spiraea humilis</i> Pojark.	Спирея низкая	К	ДН	В. Сибирь, Д. Восток	++

<i>Spiraea hypericifolia</i> L.	Спирея зверобоелистная	К	ДН	В.Европа, Сибирь, Ср.Азия, Кавк., З.Китай	++
<i>Spiraea japonica</i> L.fil.	Спирея японская	К	ДН ФР ЭУ	Китай, Япония	++
<i>Spiraea japonica</i> 'Alpina'	Спирея японская 'Альпина'	К	ДК	Садовая форма	++
<i>Spiraea japonica</i> 'Fortunei'	Спирея японская 'Форчуна'	К	ПД ФР	Садовая форма	++
<i>Spiraea japonica</i> 'Golden Princess'	Спирея японская 'Гольден Принцесс'	К	ДК	Садовая форма	++
<i>Spiraea japonica</i> 'Little Princess'	Спирея японская 'Литтл Принцесс'	К	ПД	Садовая форма	++
<i>Spiraea japonica</i> 'Nana'	Спирея японская 'Нана'	К	ДН	Садовая форма	++
<i>Spiraea japonica</i> 'Neyword'	Спирея японская 'Нейворд'	К	ДК	Садовая форма	++
<i>Spiraea japonica</i> 'Ovalifolia'	Спирея японская 'Овалифолия'	К	ДН	Садовая форма	++
<i>Spiraea japonica</i> 'Ruberrima'	Спирея японская 'Руберрима'	К	ПД	Садовая форма	++
<i>Spiraea japonica</i> 'Shiobana'	Спирея японская 'Широбана'	К	ДК ПД	Садовая форма	++
<i>Spiraea latifolia</i> (Ait) Borkh.	Спирея широколистная	К	ДН	С. Америка	+++
<i>Spiraea lucida</i> Dougl. ex Greene	Спирея светлая	К	ФР	С. Америка	+++
<i>Spiraea media</i> F. Schmidt	Спирея средняя	К	ДН ФР	Евр., Ю.-з. и В.Сиб., Ср.Азия, ДВ, Монголия	+++
<i>Spiraea menziesii</i> Hook.	Спирея Мензиеза	К	ДН	С. Америка	+
<i>Spiraea mollifolia</i> Rehd.	Спирея мягколистная	К	ПД	З. Китай	+
<i>Spiraea nipponica</i> Maxim.	Спирея ниппонская	К	ПД	Япония	
<i>Spiraea rosthornii</i> Pritz.	Спирея Расторна	К	ДН	Ю.-з. Китай	+
<i>Spiraea salicifolia</i> L.	Спирея иволистная	К	ЭУ	Евразия, С. Америка	+++
<i>Spiraea x syringaeflora</i> Lem.	Спирея х сиренецветная	К	ДН	гибрид <i>S. albiflora</i> x <i>S. salicifolia</i>	+
<i>Spiraea trichocarpa</i> Nakai	Спирея опушенноплодная	К	ДН ПД	Корея	++
<i>Spiraea trilobata</i> L.	Спирея трёхлопастная	К	ПД	Алтай, Саяны, Казахст., С.Китай, Корея	++
<i>Stephanandra incisa</i> (Thunb.) Zabel	Стефанандра надрезаннолистная	К	ФР	Корея, Япония	+
<i>Waldsteinia ternata</i> (Strephan) Fritsch	Вальдштейния тройчатая	Т	ДК	В.Сибирь, Китай, Япония	СТ
<b>RUBIACEAE Juss.</b>	<b>МАРЕНОВЫЕ</b>				
<i>Cephalanthus occidentalis</i> L.	Цветоголовник, или головач западный	К	ФР ПД	ю. С.Америки, В.Азия	
<i>Coffea arabica</i> L.	Кофе арабский	К	ЗГ	Африка	
<i>Galium mollugo</i> L.	Подмаренник мягкий	Т	ДР	Европа, Кавказ, М.Азия, З.Сибирь	
<i>Galium odoratum</i> (L.) Scop.	Подмаренник душистый	Т	ДР	Евразия	
<i>Galium spurium</i> L.	Подмаренник ложный	Т	ДР	Евразия, С. Америка	
<i>Galium verum</i> L.	Подмаренник настоящий	Т	ДР	Европа, Кавказ, Ср.и М.Азия, Сибирь, ДВ	
<i>Gardenia jasminoides</i> Ellis	Гардения жасминовая	К	ЗГ	Китай, Япония, Ю.-в.Азия	
<i>Rubia tinctorum</i> L.	Марена красильная	Т	СУ	Ю.Европа, Ср. и М.Азия, Иран, Гималаи	
<b>RUTACEAE Juss.</b>	<b>РУТОВЫЕ</b>				
<i>Citrus aurantium</i> L.	Цитрус золотистый, померанец, бигардия	Д	ЗГ	Индокитай	
<i>Citrus limon</i> (L.) Burm. fil.	Лимон	Д	ЗГ	Ю.-в.Азия, Океания	

<i>Citrus limon</i> 'Meyeri'	Лимон 'Мейера'	Д	ЗГ	Садовая форма	
<i>Citrus limon</i> 'Pavlovsky'	Лимон 'Павловский'	Д	ЗГ	Садовая форма	
<i>Citrus medica</i> L.	Цитрон	Д	ЗГ	Индия, Китай	
<i>Citrus reticulata</i> Blanco	Мандарин	Д	ЗГ	Китай, Ю.-в.Азия	
<i>Murraya paniculata</i> (L.) Jacq.	Муррея метельчатая	К	ЗГ	Ю.Азия	
<i>Phellodendron amurense</i> Rupr.	Бархат амурский	Д	ПД ЭУ	ДВ, Китай	++
<i>Phellodendron japonicum</i> Maxim.	Бархат японский	Д	ЭУ	Ц.Япония	+
<i>Phellodendron sachalinense</i> (Schmidt.) Sarg.	Бархат сахалинский	Д	ЭУ	Сахалин, З.Китай, Корея, С.Япония	+
<i>Poncirus trifoliata</i> (L.) Rafin	Понцирус трехлистный	Д	ЗГ	С.Китай, Корея	
<i>Ptelea baldwinii</i> Torr. et A. Gray	Птелея Болдуина	К	ПТ	Калифорния	
<i>Ptelea trifoliata</i> L.	Птелея трехлистная	Д	ПД ЭУ	С.Америка	++
<i>Ruta graveolens</i> L.	Рута душистая	К	ПД СУ	Крым	СО
<b>SALICACEAE</b> Mirb.	<b>ИВОВЫЕ</b>				
<i>Populus alba</i> L.	Тополь белый, серебристый	Д	ДН	Ц. и Ю.Европа, З.Сибирь, Ср.Азия	++
<i>Populus alba</i> 'Sowietica Pyramidalis'	Тополь белый 'Советский Пирамидальный'	Д	ДН	Садовая форма	++
<i>Populus balsamifera</i> L.	Тополь бальзамический	Д	ДН ЭУ	С.Америка	
<i>Populus x berolinensis</i> (C. Koch.) Dipp.	Тополь х берлинский	Д	ДН	Садовая форма	+++
<i>Populus candicans</i> Ait.	Тополь крупнолистный	Д	ДН	С.Америка	
<i>Populus deltoides</i> Marsh.	Тополь дельтовидный, канадский	Д	ЭУ	С.Америка	++
<i>Populus fremontii</i> Wats	Тополь Фремонта	Д	ДН	Ю.-з. С.Америки	++
<i>Populus x jablowkii</i> Jabl.	Тополь х Яблокова	Д	ДН	Садовая форма	
<i>Populus maximowiczii</i> A. Henry	Тополь Максимовича	Д	ДН	ДВ, Япония	++
<i>Populus x moscoviensis</i> Schroed.	Тополь х московский	Д	ДН	Садовая форма	
<i>Populus x petrowskiana</i> Schroed.	Тополь х петровский	Д	ДН	Садовая форма	
<i>Populus simonii</i> Carr.	Тополь Симона, или китайский	Д	ДН ЭУ	С.Китай	++
<i>Populus simonii</i> 'Fastigiata'	Тополь Симона 'Фастигиата'	Д	ДН	Садовая форма	++
<i>Populus suaveolens</i> Fisch.	Тополь душистый	Д	ДН	В.Сибирь, Дальний Восток	
<i>Populus suaveolens</i> x P. x berolinensis	Тополь х ивантеевский	Д	ДН	Садовая форма	
<i>Populus tremula</i> L.	Тополь дрожащий, Осина	Д	ДР	Европа, Кавк., Ср. и М.Аз., Сиб., ДВ, Китай	++
<i>Populus x 'Leningradskiy'</i>	Тополь х 'Ленинградский'	Д	ДН	Садовая форма	
<i>Populus x 'Russkiy'</i>	Тополь х 'Русский'	Д	ДН	Садовая форма	+++
<i>Salix acutifolia</i> Willd.	Ива остролистная	К	ДК ДН	В.Европа, З.Сибирь	+++
<i>Salix alba</i> L.	Ива белая, Ветла, Белолоз, Белотал	Д	ДН	Европа, Кавказ, Сиб., Ср. и М.Аз., Иран	+++
<i>Salix alba</i> L. 'Argentea'	Ива белая 'Аргентея'	Д	ПД	Садовая форма	
<i>Salix alba</i> L. var. <i>vitellina</i> (L.) Stokes	Ива белая var. желточно-желтая	Д	ЭУ	желтокорая вариация	
<i>Salix alba</i> L. x <i>S. fragilis</i> L. 'Pendula'	Ива белая х ломкая 'Пендула'	Д	ФР	Садовая форма	++
<i>Salix babylonica</i> L. 'Tortuosa'	Ива вавилонская 'Тортуоза'	К, Д	ПД	Садовая форма	



<i>Salix x blanda</i> Andersson	Ива х красивая		ДН	гибрид <i>Salix babylonica</i> x <i>S. fragilis</i>	
<i>Salix x blanda</i> x <i>S. alba</i> 'Sharovidny Karlik'	Ива х красивая х белая 'Шаровидный Карлик'	К	ПД	Садовая форма	++
<i>Salix caprea</i> L.	Ива козья, Ракита	К, Д	ДР ПД	Европа, Кавк., Ср. и М.Аз., Сиб., ДВ, Китай	++
<i>Salix caprea</i> L. 'Kilmarnock'	Ива козья 'Кильмарнок'	К, Д	ДН ДК	Садовая форма	+
<i>Salix cinerea</i> L.	Ива пепельная	К	ДН	Европа, Ср.Азия, Сибирь	++
<i>Salix daphnoides</i> Vill.	Ива волчниковая	К, Д	ДН	З. и Ср.Европа	++
<i>Salix dasyclados</i> Wimm. 'Tobolskaja Pyramidalnaja'	Ива шерстистопобеговая 'Тобольская Пирамидальная'	К, Д	ПД	Садовая форма	
<i>Salix x excelsior</i> Host.	Ива х выдающаяся	К, Д	ДН	гибрид <i>Salix alba</i> x <i>S. fragilis</i>	
<i>Salix fragilis</i> L.	Ива ломкая	Д	ДН	Европа, Кавказ, М.Азия, З.Сибирь	++
<i>Salix fragilis</i> L. 'Bullata'	Ива ломкая 'Буллята'	Д	ПД	Садовая форма	
<i>Salix hippophaipholia</i> Thuill. x <i>S. americana</i> Hort. 'Aria'	Ива облепихолистная х американская 'Апия'	К	ПД	Садовая форма	
<i>Salix x 'Sverdlovskaja Izvilistaja - 1'</i>	Ива х 'Свердловская Извилистая - 1'	К, Д	ДН ПД	Садовая форма	
<i>Salix x 'Sverdlovskaja Izvilistaja - 2'</i>	Ива х 'Свердловская Извилистая - 2'	К, Д	ДН ПД	Садовая форма	
<i>Salix x 'Shater - 2'</i>	Ива х 'Шатер - 2'	К, Д	ПД	Садовая форма	
<i>Salix x 'Vodopad'</i>	Ива х 'Водопад'	К, Д	ДН ПД	Садовая форма	
<i>Salix integra</i> Thunb. 'Hakura Nishiki'	Ива цельнолистная 'Хакура Нишики'	К, Д	ПД	Садовая форма	
<i>Salix lanata</i> L.	Ива мохнатая	К	ПД	З. и С.Европа, Сибирь, с. Д.Востока	
<i>Salix ledebouriana</i> Trautv. 'Rekord'	Ива Ледебура 'Рекорд'	К, Д	ДН ПД	Садовая форма	++
<i>Salix x meyeriana</i> Rostk.	Ива х Мейера	К	ДН	гибрид <i>Salix pentandra</i> x <i>S. fragilis</i>	
<i>Salix pentandra</i> L.	Ива пятитычинковая, Чернотал, Чернолоз	К, Д	ДН ЭУ	Европа, З.Сибирь	++
<i>Salix purpurea</i> L.	Ива пурпурная, Желтолоз, Желтолозник	К, Д	ДН ПД	Ю.Европа, С.Африка	++
<i>Salix purpurea</i> 'Globosa Nana'	Ива пурпурная 'Глобоза Нана'	К	ПД	Садовая форма	
<i>Salix purpurea</i> 'Pendula'	Ива пурпурная 'Пендула'	К, Д	ПД	Садовая форма	
<i>Salix purpurea</i> 'Pyramidalis'	Ива пурпурная 'Пирамидалис'	К, Д	ДН	Садовая форма	
<i>Salix purpurea</i> 'Uralensis'	Ива пурпурная 'Уральская'	К, Д	ДН	Садовая форма	
<i>Salix repens</i> L. 'Green Carpet'	Ива ползучая 'Грин Капет'	К	АН ПД	Садовая форма	
<i>Salix rorida</i> Laksch.	Ива росистая	К	ДН	Сибирь, Дальний Восток	
<i>Salix x rubra</i> Huds	Ива х красная	К	ДН	гибрид <i>Salix purpurea</i> x <i>S. viminalis</i>	
<i>Salix schwererii</i> E. Wolf. 'Schwerina Ulutchennaja'	Ива Шверина 'Шверина Улучшенная'	К, Д	ПД	Садовая форма	
<i>Salix x smithiana</i> Willd.	Ива х Смита	К	ДН	гибрид <i>Salix viminalis</i> x <i>S. caprea</i>	
<i>Salix x undulata</i> Ehrh.	Ива х волнистолистная	К	ПД	гибрид <i>Salix alba</i> x <i>S. triandra</i>	
<i>Salix viminalis</i> L.	Ива прутьевидная, корзиночная	К, Д	ДН	Европа, Сибирь, Монголия	++
<b>SAMBUCACEAE Link</b>	<b>БУЗИНОВЫЕ</b>				
<i>Sambucus canadensis</i> L.	Бузина канадская	К	ЭУ	С.Америка	

<i>Sambucus ebulus</i> L.	Бузина яловая	Т	ДН	Ср.и Ю.Европа, Кавк., Ср.и М.Азия, С.Афр.	
<i>Sambucus nigra</i> L.	Бузина черная	К	ДН ЭУ	Ср. и Ю.Европа, Кавказ, М.Азия	++
<i>Sambucus nigra</i> 'Aurea'	Бузина черная 'Ауреа'	К	ПД	Садовая форма	
<i>Sambucus nigra</i> 'Laciniata'	Бузина черная 'Лациниата'	К	ПД	Садовая форма	
<i>Sambucus pubens</i> Michx.	Бузина пушистая	К	ПД	С.Америка	
<i>Sambucus racemosa</i> L.	Бузина кистистая, обыкновенная	К	ДР	Европа	
<i>Sambucus racemosa</i> 'Plumosa'	Бузина кистистая 'Плюмоса'	К	ФР	Садовая форма	
<i>Sambucus sieboldiana</i> (Miq.) Schwer.	Бузина Зибольда	К	ЭУ	Китай, Япония	
<i>Sambucus williamsii</i> Hance	Бузина Вильямса	К	ФР	С.Китай	
<b>SAPINDACEAE</b> Juss.	<b>САПИНДОВЫЕ</b>	<b>К</b>			
<i>Koelreuteria paniculata</i> Laxm.	Кельрейтерия метельчатая	Д	ЗГ	Китай	
<i>Sapindus mucorosi</i> Gaertn.	Сапиндус плесневый	Д	ЗГ	В.Азия, Гималаи	
<b>SAURURACEAE</b> A. Rich.	<b>ЗАУРУРОВЫЕ</b>				
<i>Houttuynia cordata</i> Thunb.	Хоуттюния сердцелистная	Т	ПТ	Китай, Япония	
<i>Houttuynia cordata</i> 'Chameleon'	Хоуттюния сердцелистная 'Хамелеон'	Т	ВС	Садовая форма	
<b>SAXIFRAGACEAE</b> Juss.	<b>КАМНЕЛОМКОВЫЕ</b>				
<i>Astilbe x arendsii</i> 'Gloria Weiss'	Астильба х Арендса 'Глория Вайс'	Т	ТС	Садовая форма	ГП ВТ
<i>Astilbe x arendsii</i> 'Spinell'	Астильба х Арендса 'Спинель'	Т	ПТ	Садовая форма	ГП ВТ
<i>Astilbe simplicifolia</i> Makino	Астильба простолистная	Т	ДК	Япония	ВТ
<i>Astilbe x hybrida</i> 'Liliput'	Астильба х гибридная 'Лилипут'	Т	ТС	Садовая форма	ВТ
<i>Astilbe x hybrida</i> 'Spiret'	Астильба х гибридная 'Спрайт'	Т	ТС	Садовая форма	ВТ
<i>Bergenia crassifolia</i> (L.) Fritch.	Бадан толстолистный	Т	ДК СУ	Сибирь, Ср.Азия, С.Монголия	СТ
<i>Bergenia pacifica</i> Kom.	Бадан тихоокеанский	Т	СУ	Дальний Восток	СТ
<i>Bergenia purpurascens</i> (Hook. f. et Thoms) Engl.	Бадан багрянистый	Т	СУ	Гималаи	СТ
<i>Bergenia x 'Eden's Dark Margin'</i>	Бадан х 'Эден'с Дарк Мэрджин'	Т	СУ ТС	Садовая форма	СТ
<i>Bergenia x 'Magic Giant'</i>	Бадан х 'Мэджик Джинт'	Т	ТС	Садовая форма	СТ
<i>Chrysosplenium alternifolium</i> L.	Селезеночник очереднолистный	Т	ДР	Евразия, С.Америка	
<i>Heuchera americana</i> L. var. <i>hirsuticaulis</i> (Wheelock) Rosend., Butters et Lakela	Геухера американская вар. шершавостебельная	Т	СУ	ц. С.Америки	
<i>Heuchera micrantha</i> Dougl. ex Lindl.	Геухера мелкоцветная	Т	ПТ СУ	з. С.Америки	ТМ
<i>Heuchera sanguinea</i> Engelm.	Геухера кроваво-красная	Т	СУ	Мексика	
<i>Heuchera x 'Sport Life'</i>	Геухера х 'Спорт Лайф'	Т	ПТ	Садовая форма	
<i>Heuchera x 'Stormy Seas'</i>	Геухера х 'Сторми Зеес'	Т	ПТ	Садовая форма	
<i>Heuchera x 'Swirthing Fantasy'</i>	Геухера х 'Свиртинг Фэнтази'	Т	ПТ	Садовая форма	
<i>Rodgersia pinnata</i> Franch. 'Chocolate Wings'	Роджерсия перистая 'Шоколоте Вингс'	Т	ТС	Китай, садовая форма	ГП ВП
<i>Saxifraga caespitosa</i> L.	Камнеломка дернистая	Т	КР	Ср. и С.Европа, Сибирь, С.Америка	
<i>Saxifraga hypnoides</i> L.	Камнеломка моховидная	Т	ПТ	Европа	

<i>Saxifraga hypnoides</i> 'Variegata'	Камнеломка моховидная 'Вариегата'	Т	ПТ	Садовая форма	
<i>Saxifraga sarmentosa</i> L. fil.	Камнеломка плетеносная	Т	ЗГ	Китай	
<i>Saxifraga umbrosa</i> L.	Камнеломка теневая	Т	ПТ	Европа	
<i>Saxifraga umbrosa</i> 'Aureopunctata'	Камнеломка теневая 'Ауреопунктата'	Т	ДК ПТ	Садовая форма	
<i>Tiarella cordifolia</i> L.	Тиарка сердцелистная	Т	ПТ ТС	в. С.Америки	ТМ
<i>Tiarella wherryi</i> Lakela	Тиарка Верри	Т	ДК ПТ	ю.-в.С.Америки	
<b>SCHISANDRACEAE Blume</b>	<b>ЛИМОННИКОВЫЕ</b>				
<i>Schisandra chinensis</i> (Turcz.) Baill.	Лимонник китайский	Л	ЛС МС	ДВ, С.Китай	++
<b>SCROPHULARIACEAE Juss.</b>	<b>НОРИЧНИКОВЫЕ</b>				
<i>Digitalis grandiflora</i> Mill.	Наперстянка крупноцветковая	Т	ДК ДР	Европа, Кавказ, З.Сибирь	СТ
<i>Digitalis purpurea</i> L.	Наперстянка пурпурная	Т	ДК КР СУ	Европа	СТ
<i>Euphrasia parviflora</i> Schag.	Очанка мелкоцветковая	Т	ДР	Европа	
<i>Euphrasia pectinata</i> Ten.	Очанка гребенчатая	Т	ДР	Евразия	
<i>Euphrasia stricta</i> D.Wolf. ex J.F.Lehm.	Очанка прямая	Т	ДР	Европа	
<i>Lathraea squamaria</i> L.	Петров крест чешуйчатый, обыкновенный	Т	ДР	Европа, Кавказ, М.Азия, Иран, Гималаи	
<i>Linaria purpurea</i> Mill.	Льянка пурпурная	Т	СУ	Ю.Европа	СО
<i>Linaria vulgaris</i> L.	Льянка обыкновенная	Т	ДР	Европа, З.Сибирь	
<i>Melampyrum nemorosum</i> L.	Марьянник дубравный, Иван-да-Марья	Т	ДР	Европа	
<i>Mimulus guttatus</i> DC.	Губастик пятнистый	Т	АН ДК	С.Америка	
<i>Odontites vulgaris</i> Moench	Зубчатка обыкновенная	Т	ДР	Евразия	
<i>Penstemon alpinus</i> Torr.	Пенстемон альпийский	Т	СУ	С.Америка	
<i>Penstemon digitalis</i> Nutt. 'Hasker Red'	Пенстемон наперстянковый 'Хаскер Ред'	Т	ПТ	Садовая форма	
<i>Penstemon digitalis</i> 'Purpurea'	Пенстемон наперстянковый 'Пурпуреа'	Т	ПТ	Садовая форма	
<i>Penstemon fruticosus</i> (Pursh) Greene	Пенстемон кустарниковый	ПК	АС	С.Америка	
<i>Penstemon gracilis</i> Nutt.	Пенстемон изящный	Т	СУ	С.Америка	
<i>Rhinanthus serotinus</i> (Schoenk.) Oborny	Погремок поздний	Т	ДР	Ср.Европа, З.Сибирь	
<i>Scrophularia nodosa</i> L.	Норичник шишковатый	Т	ДР	Европа, Кавказ, Сибирь, М.Азия	
<i>Verbascum lychnitis</i> L.	Коровяк метельчатый, мучнистый	Т	ДР	Европа, Кавказ, Сибирь, М.Азия	
<i>Verbascum phoeniceum</i> L.	Коровяк фиолетовый	Т	ДК СУ	Евр., Кавк., Сиб., Ср. и М.Азия, С.Иран	ККНН
<i>Verbascum thapsus</i> L.	Коровяк медвежье ухо	Т	ДК СУ	Европа, Кавказ, Сиб., М.Аз., Монг., Китай	
<i>Veronica chamaedrys</i> L.	Вероника дубравная	Т	ДР	Европа, Кавказ, Сибирь, Ср. и М.Азия	
<i>Veronica filiformis</i> Smith	Вероника нитевидная	Т	КР	Кавказ, М.Азия, С.Иран	
<i>Veronica gentianoides</i> Vahl	Вероника горечавковая	Т	СУ ПТ ДР	Кавказ, М.Азия, С.-з.Иран	
<i>Veronica gentianoides</i> 'Nana'	Вероника горечавковая 'Нана'	Т	ПТ	Садовая форма	
<i>Veronica incana</i> L.	Вероника седая	Т	ПТ	Европа, Кавказ, Сибирь, ДВ, Ср.Азия, Монг.	ККНН

<i>Veronica longifolia</i> L.	Вероника длиннолистная	Т	ДР	Евразия, С.Америка	
<i>Veronica officinalis</i> L.	Вероника лекарственная	Т	ДР	Европа, Кавказ, М.Азия, Иран, С.Амер.	
<i>Veronica serpyllifolia</i> L.	Вероника тимьянолистная	Т	ДР	Евразия, С.Америка	
<i>Veronica spicata</i> L.	Вероника колосковая	Т	СУ ПТ	Европа, С.Кавказ, Сибирь, Ср.Азия	ОМ
<i>Veronica teucrium</i> L.	Вероника широколистная, троянская	Т	АН ДР	Европа, Кавказ, З.Сибирь	
<i>Veronicastrum sibirica</i> (L.) Pennell	Вероникаструм сибирский	Т	СУ	В.Сибирь, Дальний Восток	
<b>SIMAROUBACEAE A.P.De Cand.</b>	<b>СИМАРУБОВЫЕ</b>				
<i>Ailanthus altissima</i> (Mill.) Swingle	Айлант высочайший	Д	ПТ	Китай	
<b>SOLANACEAE Juss.</b>	<b>ПАСЛЕНОВЫЕ</b>				
<i>Cyphomandra betacea</i> (Cav.) Sendther	Цифомандра свекловидная, Томатное дерево	К	ЗГ	Ю.Америка	
<i>Datura arborea</i> L.	Дурман древовидный, душистый	ПК	ЗГ	Ю.Америка	
<i>Hyoscyamus niger</i> L.	Белена черная	Т	ДР	Космополит	
<i>Lycium chinense</i> Mill.	Дереза китайская	К	ПД		
<i>Solanum capsicastrum</i> Link ex Schau.	Паслен	Т	ЗГ		
<i>Solanum dulcamara</i> L.	Паслен сладко-горький	Т	ДР	Европа, Кавказ, З.Сибирь, Ср.Азия	
<i>Solanum nigrum</i> L.	Паслен черный	Т	ДР	Евразия	
<b>STAPHYLEACEAE Lindl.</b>	<b>КЛЕКАЧКОВЫЕ</b>				
<i>Staphylea colchica</i> Stev.	Клекачка колхидская	Д	ФР ДН	Кавказ, М.Азия	ККРФ
<i>Staphylea pinnata</i> L.	Клекачка перистая	К	ФР ДН	Ср. и Ю. Европа, Кавказ	ККРФ
<i>Staphylea trifolia</i> L.	Клекачка трехлистная	К	ДК ФР	С.Америка	
<b>STERCULIACEAE Bartling</b>	<b>СТЕРКУЛИЕВЫЕ</b>				
<i>Brachychiton discolor</i> F. Muell.	Брахихитон разноцветный	Д	ЗГ	Австралия	
<i>Brachychiton rupestris</i> (Lindl.) K.Schum.	Брахихитон скалистый	Д	ЗГ	Австралия	
<i>Brachychiton</i> sp.	Брахихитон	Д	ЗГ		
<i>Sterculia platanifolia</i> L.f.	Стеркулия платанолистная	Д	ЗГ	Япония, Китай, Ю.-в.Азия	
<i>Theobroma cacao</i> L.f.	Какао	Д	ЗГ		
<b>TAMARICACEAE Link</b>	<b>ТАМАРИКСОВЫЕ</b>				
<i>Tamarix parviflora</i> DC	Гребенщик, Тамарикс обильноцветущий	К	ПД	Китай	+
<b>THEACEAE D. Don</b>	<b>ЧАЙНЫЕ</b>				
<i>Camellia japonica</i> L.	Камелия японская	Д	ЗГ	Китай, Япония	
<i>Camellia sinensis</i> (L.) Ktze	Камелия китайская, Чай	Д	ЗГ	Китай	
<b>THYMELAEACEAE Juss.</b>	<b>ВОЛЧНИКОВЫЕ</b>				
<i>Daphne julii</i> K.-Pol.	Дафна Юлии	К	ПД	Ю.-в.Европа	ККРФ
<i>Daphne mesereum</i> L.	Дафна, Волчник смертельный, Волчье лыко	К	ПД ЭУ	Европа, Кавказ, Сибирь, горы М.Азии	
<b>TILIACEAE Juss.</b>	<b>ЛИПОВЫЕ</b>				
<i>Tilia cordata</i> Mill.	Липа мелколистная	Д	ДР ЭУ	Европа, Кавказ, З.Сибирь, М.Азия	++
<i>Tilia mandshurica</i> Rupr.	Липа маньчжурская	Д	ЭУ	Дальний Восток, В.Азия	

<i>Tilia petiolaris</i> DC	Липа длинночерешковая	Д	ЭУ	Ср.Европа, М.Азия	
<i>Tilia platyphyllos</i> Scop.	Липа широколистная	Д	ДН ЭУ	Европа, М.Азия	++
<i>Tilia platyphyllos</i> 'Laciniata'	Липа широколистная 'Лациниата'	Д	ЭУ	Садовая форма	++
<b>ULMACEAE</b> Mirb.	<b>ВЯЗОВЫЕ</b>				
<i>Celtis occidentalis</i> L.	Каркас западный	Д	ЭУ	С.Америка	
<i>Ulmus glabra</i> Huds.	Вяз шершавый, Ильм горный	Д	ЭУ	Европа, Кавказ, М.Азия	
<i>Ulmus japonica</i> (Rhed.) Sarg.	Вяз японский	Д	ЭУ	Япония, С.-в.Азия	++
<i>Ulmus laevis</i> Pall.	Вяз гладкий	Д	ДН	Европа	
<i>Ulmus minor</i> Mill.	Вяз, Ильм малый, Берест, Карагач	Д	ЭУ	Европа, Кавказ, Ср. и М.Азия, Иран	
<i>Ulmus pumila</i> L.	Вяз приземистый, Ильмовник	Д	ДН	В.Сибирь, Д.Восток, Монголия, Китай	++
<i>Ulmus</i> 'Pendula'	Вяз 'Плакучий'	Д	ПТ	Садовая форма	
<b>URTICACEAE</b> Juss.	<b>КРАПИВНЫЕ</b>				
<i>Pellionia pulchra</i> N. E. Br.	Пеллиония прекрасная	Т	ЗГ	Ю.-в.Азия	
<i>Pilea depressa</i> (Swartz) Blume	Пилея прижатая	Т	ЗГ	Ю.-в.Азия	
<i>Pilea cadierei</i> Gagnep	Пилея Кадье	Т	ЗГ	Ю.-в.Азия	
<i>Pellionia daveauana</i> (Godefr.) N.E.Br.	Пеллиония Даво	Т	ЗГ	Ю.-в.Азия	
<i>Urtica cannabina</i> L.	Крапива коноплевая	Т	СУ	Ю.Сибирь, Ср.Азия, Монголия	
<i>Urtica dioica</i> L.	Крапива двудомная	Т	ДР	Европа, Кавк., Сиб., ДВ, Ср. и М.Аз., Иран	
<b>VALERIANACEAE</b> Batsch	<b>ВАЛЕРИАНОВЫЕ</b>				
<i>Valeriana officinalis</i> L.	Валериана лекарственная	Т	ДР	Европа	
<b>VERBENACEAE</b> St.-Hil.	<b>ВЕРБЕНОВЫЕ</b>				
<i>Clerodendrum thomsoniae</i> Balf. fil.	Клеродендрум госпожи Томсон	Л	ЗГ	Африка	
<i>Lantana camara</i> L.	Лантана шиповатая, обыкновенная	К	ЗГ	Ю.Америка	
<b>VIBURNACEAE</b> Dumort.	<b>КАЛИНОВЫЕ</b>				
<i>Viburnum burejaeticum</i> Regel et Herd.	Калина буреинская	К	ПД	Маньчжурия, С.Китай	
<i>Viburnum cassinoides</i> L.	Калина шлемовидная	К	ПД	С.Америка	
<i>Viburnum dentatum</i> L.	Калина зубчатая	К	ПД ЭУ	С.Америка	
<i>Viburnum lantana</i> L.	Калина гордовина	К	ДН ПД	Ср.и Ю.Европа, Кавк., М.Аз., Иран, С.Афр.	+++
<i>Viburnum lantana</i> 'Aureum'	Калина гордовина 'Ауреум'	К	ПД	Садовая форма	
<i>Viburnum lantana</i> 'Variegatum'	Калина гордовина 'Вариегатум'	К	ПД	Садовая форма	
<i>Viburnum lentago</i> L.	Калина гордовина канадская	К	ДН ЭУ	С.Америка	+++
<i>Viburnum opulus</i> L.	Калина обыкновенная	К	ПД ДР	Европа, Кавк., З.Сиб., М.Азия, Иран, С.Афр.	
<i>Viburnum opulus</i> 'Compactum'	Калина обыкновенная 'Компактум'	К	ПД	Садовая форма	
<i>Viburnum opulus</i> 'Dachnitza'	Калина обыкновенная 'Дачница'	К	ПД	Садовая форма	
<i>Viburnum opulus</i> 'Sterilis'	Калина обыкновенная 'Стерилис'	К	ДН ПД	Садовая форма	++
<i>Viburnum sargentii</i> Koehne	Калина Саржента	К	ПД ЭУ	В.Сибирь, Д.Восток	
<i>Viburnum trilobum</i> Marsh.	Калина трехлопастная	К	ПД ЭУ	С.Америка	

<b>VIOLACEAE Batsch</b>	<b>ФИАЛКОВЫЕ</b>				
<i>Viola alba</i> Bess.	Фиалка белая	Т	СУ ПТ	Ср. и С.Европа	
<i>Viola altaica</i> Ker-Gawl.	Фиалка алтайская	Т	СУ	З.Сибирь, Ср.Азия, С.Китай	
<i>Viola arborescens</i> L.	Фиалка древовидная	Т	СУ	Средиземноморье	
<i>Viola arvensis</i> Murr.	Фиалка полевая	Т	ДР	Европа, Кавказ, Сибирь, Ср. и М.Азия	
<i>Viola canina</i> L.	Фиалка собачья	Т	ДР	Европа, Кавказ, Сибирь, М.Азия	
<i>Viola cornuta</i> L.	Фиалка рогатая	Т	ПТ	Испания	
<i>Viola hirta</i> L.	Фиалка опушенная	Т	ДР	Европа, Кавказ, Сибирь	
<i>Viola labradorica</i> Schrank	Фиалка лабдорская	Т	АН СУ	с. С.Америки	
<i>Viola mandshurica</i> W. Beck. 'Fuji Dawn'	Фиалка маньчжурская 'Фуджи Дон'	Т	ПТ	Садовая форма	
<i>Viola mirabilis</i> L.	Фиалка удивительная	Т	ДР	Европа, Кавказ, Сибирь, Ср.Азия	
<i>Viola montana</i> L.	Фиалка горная	Т	ДР	Европа, Кавказ, Ср.Азия, З.Сибирь	
<i>Viola nemoralis</i> Kutz.	Фиалка дубравная	Т	ДР	Европа, Кавказ, Сибирь	
<i>Viola odorata</i> L.	Фиалка душистая	Т	ДР	Европа, Кавказ, М.Азия	
<i>Viola odorata</i> 'Zarskaja'	Фиалка душистая 'Царская'	Т	ПТ	Садовая форма	
<i>Viola sororria</i> Willd.	Фиалка сестринская, веснушки	Т	ПТ	С.Америка	
<i>Viola tricolor</i> L.	Фиалка трехцветная	Т	ДР	Европа, Кавказ, М.Азия, З.Сибирь	
<i>Viola x witrockiana</i> Gams ex Hegl.	Фиалка х Виттрока	Т	ДК	Садовая форма	
<b>VITACEAE Lindl.</b>	<b>ВИНОГРАДОВЫЕ</b>				
<i>Ampelopsis aconitifolia</i> Bunge	Виноградовник аконитолистный	Л	ЛН	С.Китай	++
<i>Ampelopsis aconitifolia</i> var. <i>glabra</i> Diels et Gilg	Виноградовник аконитолистный вар. гладкий	Л	ЛН	С.Китай	
<i>Ampelopsis bodinieri</i> (Lev. et Vent.) Rehd.	Виноградовник Бодинье	Л	ЛН	Ц.Китай	
<i>Ampelopsis brevipedunculata</i> (Maxim.) Trautv.	Виноградовник короткоцветоножковый	Л	ЛН	Дальний Восток, Китай, Япония	
<i>Ampelopsis brevipedunculata</i> var. <i>heterophylla</i> (Max.) Momiy f. <i>citruloides</i> (Lebas) Rehd.	Виноградовник короткоцветоножковый вар. разнолистный ф. цитруллоидес	Л	ЛН	Япония	
<i>Ampelopsis brevipedunculata</i> var. <i>maximowiczii</i> (Regel) Rehd.	Виноградовник короткоцветоножковый вар. Максимовича	Л	ЛН	В.Азия	
<i>Ampelopsis heterophylla</i> (Thunb.) Sieb. et Zucc.	Виноградовник разнолистный	Л	ЛН	Дальний Восток, Китай, Корея, Япония	
<i>Ampelopsis japonica</i> (Thunb.) Makino	Виноградовник японский	Л	ЛН	Дальний Восток, Китай, Япония	ККРФ
<i>Parthenocissus henryana</i> (Hmsl.) Diels et Gilg	Девичий виноград Генри	Л	ЗГ	Ц.Китай	
<i>Parthenocissus inserta</i> (Kerner) Fritsch.	Девичий виноград прикрепленный	Л	ЛН	С.Америка	
<i>Parthenocissus laetevirens</i> Rehd.	Девичий виноград бледнозеленый	Л	ЛН	Ц.Китай	
<i>Parthenocissus thomsonii</i> (Laws.) Planch	Девичий виноград Томсона	Л	ЛН	Ц.Китай, Гималаи	
<i>Vitis acerifolia</i> Raf.	Виноград кленолистный	Л	ЛН	С.Америка	
<i>Vitis aestivalis</i> Michx.	Виноград летний	Л	ЛН	С.Америка	
<i>Vitis amurensis</i> Rupr.	Виноград амурский	Л	ЛН	Дальний Восток, Китай	+++
<i>Vitis amurensis</i> x <i>V. vinifera</i> 'Bujtur'	Виноград амурский x культурный 'Буйтур'	Л	ЛН	Садовая форма	

<i>Vitis berlandieri</i> Planch.	Виноград Берландье	Л	ЛН	ю. С.Америки	
<i>Vitis cinerea</i> (Engelm.) Engelm. ex Millardet.	Виноград пепельный	Л	ЛН	С.Америка	
<i>Vitis coignetiae</i> Pulliat ex Planch.	Виноград Куанье	Л	ЛН	Ю.Сахалин, Япония	
<i>Vitis linccumii</i> Buckl.	Виноград Линскома	Л	ЛН	С.Америка	
<i>Vitis monticola</i> Buckl.	Виноград горный	Л	ЛН	ю. С.Америки	
<i>Vitis palmata</i> Vahl	Виноград пальчатый	Л	ЛН	С.Америка	++
<i>Vitis piasezkii</i> Maxim.	Виноград Пясецкого	Л	ЛН	З.Китай	
<i>Vitis riparia</i> Michx.	Виноград приречный	Л	ЛН	С.Америка	++
<i>Vitis rupestris</i> Scheele	Виноград скальный	Л	ЛН	С.Америка	
<i>Vitis thunbergii</i> Sieb. et Zucc.	Виноград Тунберга	Л	ЛН	Китай, Япония	
<i>Vitis vinifera</i> L.	Виноград культурный	Л	ЛН	Средиземноморье	
<i>Vitis vinifera</i> ‘Kievskij Belyj’	Виноград культурный ‘Киевский Белый’	Л	ЛН	Садовая форма	
<i>Vitis vinifera</i> ‘Muromets’	Виноград культурный ‘Муромец’	Л	ЛН	Садовая форма	
<i>Vitis vinifera</i> ‘Guna’	Виноград культурный ‘Гуна’	Л	ЛН	Садовая форма	
<i>Vitis vulpina</i> L.	Виноград лисий	Л	ЛН	С.Америка	
<b>LILIOPSIDA (MONOCOTYLEDONES)</b>	<b>ОДНОДОЛЬНЫЕ</b>				
<b>AGAVACEAE</b> Endl.	<b>АГАВОВЫЕ</b>				
<i>Agave americana</i> L.	Агава американская	Т	ЗГ	Ц.Америка, Карибские о-ва	
<i>Agave americana</i> ‘Marginata’	Агава американская ‘Маргината’	Т	ЗГ	Садовая форма	
<i>Agave fourcroydes</i> Lem.	Агава фуркревидная, Хенекен	Т	ЗГ	Мексика	
<i>Agave</i> sp.	Агава	Т	ЗГ	Ц.Америка	
<i>Cordyline australis</i> (Forst.) Endl.	Кордилина южная	Д	ЗГ	Новая Зеландия	
<i>Cordyline terminalis</i> (L.) Kunth	Кордилина верхушечная	ПК	ЗГ	В.Индия, Малайзия, С.-в.Австралия, Гавайи	
<i>Cordyline</i> sp.	Кордилина	К	ЗГ		
<i>Yucca elephantipes</i> Regel	Юкка слоновая	Д	ЗГ	Ц.Америка	
<i>Yucca glauca</i> Nutt. ex Fraser	Юкка сизая	Д	ЗГ	ю. С.Америки	
<i>Yucca gloriosa</i> L.	Юкка славная	Д	ЗГ	ю.-в. С.Америки	
<i>Yucca rostrata</i> Engelm.	Юкка игловидная	Д	ЗГ	Ц.Америки	
<i>Yucca recurvifolia</i> Sabisb.	Юкка изогнутолистная	Д	ЗГ	ю. С.Америки	
<b>ALISMATACEAE</b> Vent.	<b>ЧАСТУХОВЫЕ</b>				
<i>Alisma plantago-aquatica</i> L.	Частуха подорожниковая	Т	ДР	Евразия, С.-в.Африка	
<i>Echinodorus cordifolius</i> (L.) Griseb.	Эхинодорус сердцелистный	Т	ВС	ю.-в. С.Америки, с.Ю.Америки	
<i>Sagittaria latifolia</i> Willd.	Стрелolist широколистный	Т	ВС	Евразия	ВП
<b>ALLIACEAE</b> J.G.Agardh	<b>ЛУКОВЫЕ</b>				
<i>Agapanthus africanus</i> (L.) Hoffm.	Агапантус африканский	Т	ЗГ	Ю.Африка	
<i>Allium altaicum</i> Pall.	Лук алтайский	Т	СУ	Сибирь, Ср.Азия, ДВ, Монголия, Китай	СО
<i>Allium altissimum</i> Regel.	Лук высочайший	Т	ДК	Сибирь, Дальний Восток, Ср.Азия	СО

<i>Allium angulosum</i> L.	Лук угловатый	Т	СУ	Европа, Сибирь	СО
<i>Allium caeruleum</i> Pall.	Лук голубой, синий	Т	СУ	З.Сибирь, Ср.Азия	СО КМ
<i>Allium cristophii</i> Trautv.	Лук Кристофа	Т	СУ	Туркмения	СО КМ
<i>Allium moly</i> L.	Лук Моли, золотистый	Т	СУ	Ю.Европа	ВТ
<i>Allium montanum</i> F.W.Schmidt.	Лук горный	Т	СУ	Европа	СО
<i>Allium multibulbosum</i> Jacq. var. <i>tanacetiflorum</i>	Лук многолуковичный вар. пижмоцветный	Т	СУ	Ю.Европа, С.Африка, М.Азия	СО
<i>Allium narcissiflorum</i> Vill.	Лук нарциссоцветный	Т	СУ	Ю. Европа	ВТ
<i>Allium neapolitanum</i> Cyr.	Лук неаполитанский	Т	СУ	Средиземноморье, М. и П.Азия, С. Африка	СО
<i>Allium nutans</i> L.	Лук поникающий, Слизун	Т	СУ	Сибирь, Ср.Азия	СО
<i>Allium ostrovskianum</i> Regel.	Лук Островского	Т	СУ	Ю.Европа	СО
<i>Allium schoenoprasum</i> L.	Лук скорода, Резанец, Шнитт-лук	Т	СУ	Евразия, С.Америка	СО
<i>Allium senescens</i> L. 'Montanum'	Лук седеющий 'Монтанум'	Т	АН СУ	Европа, Сибирь, ДВ, Монг., С.Китай, Корея	СО КМ
<i>Allium suaveolens</i> Duby	Лук душистый	Т	СУ	Ю. и Ц.Европа	СО
<i>Allium suworowii</i> Regel	Лук Суворова	Т	ДК	Ср.Азия	СО
<i>Allium victorialis</i> L.	Лук победный	Т	ДК СУ	Евразия, С.Америка	ВТ
<b>AMARYLLIDACEAE</b> Jaume St.-Hil.	<b>АМАРИЛЛИСОВЫЕ</b>				
<i>Crinum moorei</i> Hook. fil.	Кринум Мура	Т	ЗГ	Ю.Африка	
<i>Cyrtanthus macowanii</i> Bak.	Циртантус, Кривоцвет Макована	Т	ЗГ	Ю.Африка	
<i>Eucharis grandiflora</i> Planch. ex Linden	Эвхарис крупноцветковый	Т	ЗГ	Ю.Америка	
<i>Galanthus nivalis</i> L. 'Plena'	Подснежник белоснежный 'Плена'	Т	ДК	Садовая форма	ОМ
<i>Haemanthus albiflos</i> Jacq.	Хемантус белоцветковый	Т	ЗГ	Ю.Африка	
<i>Haemanthus katherinae</i> Baker	Хемантус, Кривоцвет Катерины	Т	ЗГ	Африка	
<i>Hippeastrum hybridum</i> 'Christmas Gift'	Гиппеаструм гибридный 'Кристмас Гифт'	Т	ЗГ	Садовая форма	
<i>Hippeastrum hybridum</i> Herb. 'Papilio'	Гиппеаструм гибридный 'Папилио'	Т	ЗГ	Садовая форма	
<i>Hippeastrum hybridum</i> Herb. 'Razzmatazz'	Гиппеаструм гибридный 'Разматац'	Т	ЗГ	Садовая форма	
<i>Narcissus bulbocodium</i> L.	Нарцисс луковиченосный	Т	ПТ	Средиземноморье	ОМ
<i>Narcissus bulbocodium</i> L. v. <i>conspicuus</i> Haw.	Нарцисс луковиченосный вар. заметный	Т	ПТ	С.Африка	ОМ
<i>Narcissus poëticus</i> L.	Нарцисс поэтический	Т	КР	Ю. Европа	ОМ
<i>Narcissus x hybridus</i> hort.	Нарцисс х гибридный смесь сортов	Т	ДК	Садовые формы	ОМ
<i>Nerine bowdenii</i> W. Wats	Нерине Боудена	Т	ЗГ	Ю.Африка	
<i>Pancratium</i> sp.	Панкрациум	Т	ЗГ		
<i>Phormium tenax</i> Forst.	Формиум цепкий, Новозеландский лен	Т	ЗГ	Новая Зеландия	
<i>Vallota purpurea</i> L.	Валлота пурпурная	Т	ЗГ	Ю.Африка	
<b>ARACEAE</b> Juss.	<b>АРОИДНЫЕ</b>				
<i>Aglaonema commutatum</i> Schott	Аглаонема изменчивая	Т	ЗГ	Филиппины, о. Сулавеси	
<i>Alocasia sanderiana</i> Bull	Алоказия Сандера	Т	ЗГ	Филиппины	
<i>Amorphophallus rivieri</i> Durieu	Аморфофаллус Ривьера	Т	ЗГ	Ю.Вьетнам	



<i>Anthurium andreanum</i> Linden	Антуриум Андрэ	Т	ЗГ	Ц. и Ю.Америка	
<i>Anthurium bakeri</i> Hook. fil.	Антуриум Бейкера	Т	ЗГ	Ю.Америка	
<i>Anthurium leuconeurum</i> Lemaire	Антуриум беложилковый	Т	ЗГ	Ц.Америка	
<i>Anthurium pedato-radiatum</i> Schott	Антуриум стоповидно-лучевой	Т	ЗГ	Мексика	
<i>Anthurium scandens</i> (Aubl.) Engler	Антуриум лазящий	Т	ЗГ	Антильские о-ва	
<i>Anthurium scherzerianum</i> Schott	Антуриум Шерцера	Т	ЗГ	Коста-Рика	
<i>Anthurium</i> 'Alabama'	Антуриум 'Алабама'	Т	ЗГ	Садовая форма	
<i>Anthurium</i> 'Altimo'	Антуриум 'Альтимо'	Т	ЗГ	Садовая форма	
<i>Anthurium</i> 'Braun King'	Антуриум 'Браун Кинг'	Т	ЗГ	Садовая форма	
<i>Anthurium</i> 'Champion'	Антуриум 'Чемпион'	Т	ЗГ	Садовая форма	
<i>Anthurium</i> 'Fiorino'	Антуриум 'Фиорино'	Т	ЗГ	Садовая форма	
<i>Anthurium</i> 'Impresso'	Антуриум 'Импредессо'	Т	ЗГ	Садовая форма	
<i>Anthurium</i> 'Marasol'	Антуриум 'Марасол'	Т	ЗГ	Садовая форма	
<i>Anthurium</i> 'Orange King'	Антуриум 'Оранж Кинг'	Т	ЗГ	Садовая форма	
<i>Anthurium</i> 'Orange Love'	Антуриум 'Оранж Лав'	Т	ЗГ	Садовая форма	
<i>Anthurium</i> 'Polaris'	Антуриум 'Поларис'	Т	ЗГ	Садовая форма	
<i>Anthurium</i> 'Red Champion'	Антуриум 'Ред Чемпион'	Т	ЗГ	Садовая форма	
<i>Anthurium</i> 'Red King'	Антуриум 'Ред Кинг'	Т	ЗГ	Садовая форма	
<i>Anthurium</i> 'Robino'	Антуриум 'Робино'	Т	ЗГ	Садовая форма	
<i>Anthurium</i> 'Silens'	Антуриум 'Силенс'	Т	ЗГ	Садовая форма	
<i>Anthurium</i> 'Tenesi'	Антуриум 'Тенеси'	Т	ЗГ	Садовая форма	
<i>Anthurium</i> 'Tricolor'	Антуриум 'Триколор'	Т	ЗГ	Садовая форма	
<i>Anthurium</i> 'Vilenco'	Антуриум 'Виленцо'	Т	ЗГ	Садовая форма	
<i>Arisema amurense</i> Maxim.	Аризема амурская	Т	ТС ПТ	Д.Восток, С.-в.Китай, Корея, Япония	ВТ
<i>Arum maculatum</i> L.	Аир пятнистый	Т	ЗГ	Европа, Кавказ	
<i>Colocasia esculenta</i> (L.) Shott	Колоказия съедобная, таро	Т	ВС	Вьетнам	
<i>Diffenbachia seguina</i> (Jacq.) Schott	Диффенбахия Сегуина	Т	ЗГ	Ю.Америка	
<i>Diffenbachia</i> sp 1	Диффенбахия 1	Т	ЗГ		
<i>Diffenbachia</i> sp 2	Диффенбахия 2	Т	ЗГ		
<i>Monstera acuminata</i> C.Koch	Монстера заостренная	Л	ЗГ	Ю.Америка	
<i>Monstera deliciosa</i> Liebm.	Монстера деликатесная	Л	ЗГ	Ц. и Ю.Америка	
<i>Monstera deliciosa</i> var. <i>borsigiana</i> Engl.et Krause	Монстера деликатесная вар. Борсиджа	Л	ЗГ	Ю.Америка	
<i>Monstera deliciosa</i> Liebm. 'Variegata'	Монстера деликатесная 'Вариегата'	Л	ЗГ	Садовая форма	
<i>Monstera karwinskyi</i> Schott	Монстера Карвинского	Л	ЗГ	Мексика	
<i>Monstera obliqua</i> (Mig.) Walp.	Монстера косая	Л	ЗГ	Ю.Америка	
<i>Philodendron bipennifolium</i> Schott	Филодендрон дваждыперистый	Д	ЗГ	Ю.Бразилия	
<i>Philodendron eichleri</i> Engl.	Филодендрон Эйхлера	Л	ЗГ	Бразилия	

<i>Philodendron elegans</i> Krause	Филодендрон изящный	Л	ЗГ	Колумбия	
<i>Philodendron erubescens</i> K. Koch et Augustin	Филодендрон краснеющий	Л	ЗГ	Колумбия	
<i>Philodendron sanguineum</i> Regel cv. varia	Филодендрон кровавокрасный культивары	Л	ЗГ	Мексика	
<i>Philodendron scandens</i> K.Koch et Sello	Филодендрон лазящий	Л	ЗГ	Ц.Америка	
<i>Philodendron selloum</i> K.Koch	Филодендрон Селло	Д	ЗГ	Ю.Америка	
<i>Philodendron surinamense</i> Engler	Филодендрон суринамский	Л	ЗГ	с.-в. Ю.Америки	
<i>Philodendron tatei</i> Krause 'Congo'	Филодендрон 'Конго'	Т	ЗГ	Садовая форма	
<i>Philodendron hort.</i> 'Gloriosum'	Филодендрон 'Глориозум'	Т	ЗГ	Садовая форма	
<i>Philodendron hort.</i> 'Xanadu'	Филодендрон 'Ксанаду'	Т	ЗГ	Садовая форма	
<i>Philodendron</i> sp.	Филодендрон	Т	ЗГ		
<i>Rhaphidophora celatocaulis</i> (N.E.Br.) F.Knoll.	Рафидофора скрытостебельная	Л	ЗГ	о. Калимантан	
<i>Rhaphidophora decursiva</i> (Roxb.) Schott	Рафидофора низбегающая	Л	ЗГ	Ю.-в.Азия	
<i>Sauromatum guttatum</i> (Wall.) Schott	Зауроматум каплевый	Т	ЗГ	Индия, Непал, Бирма	
<i>Scindapsus pictus</i> Hassk	Сциндапусс украшенный	Л	ЗГ	Ю.-в.Азия	
<i>Scindapsus pictus</i> 'Aureus'	Сциндапусс украшенный 'Ауреус'	Л	ЗГ	Садовая форма	
<i>Scindapsus</i> sp.	Сциндапусс	Л	ЗГ		
<i>Spathiphyllum wallisii</i> Regel	Спатифиллум, Покроволист Уоллиса	Т	ЗГ	Колумбия	
<i>Spathiphyllum</i> sp.	Спатифиллум, Покроволист	Т	ЗГ		
<i>Stenospermation popayanense</i> Schott	Стеносперматсион попаянский	Л	ЗГ	Ц.Америка	
<i>Syngonium podophyllum</i> Schott	Сингонимум ноголистный	Т	ЗГ	Ц. и Ю.Америка	
<i>Syngonium podophyllum</i> Schott 'Albo-Lineatum'	Сингонимум ноголистный 'Альбо-Линеатум'	Т	ЗГ	Садовая форма	
<i>Syngonium</i> sp.	Сингонимум	Т	ЗГ		
<i>Xanthosoma violaceum</i> Schott	Ксантосома фиолетовая	Т	ЗГ	Ц. и Ю.Америка	
<i>Zamioculcas</i> sp.	Замиокулькас	Т	ЗГ		
<i>Zantedeschia aethiopica</i> (L.) Spreng	Зантедесхия эфиопская	Т	ЗГ	Ю.Африка	
<b>ARECACEAE Sch.-Bip.</b>	<b>АРЕКОВЫЕ (ПАЛЬМОВЫЕ)</b>				
<i>Arecastrum romanzoffianum</i> (Cham.) Becc.	Арекаструм Румянцева	Д	ЗГ	Ю.Америка	
<i>Butia</i> sp.	Бутия	Д	ЗГ	Ю.Америка	
<i>Chamaedorea elegans</i> Mart.	Хамедорея изящная	К	ЗГ	Ц.Америка	
<i>Chamaedorea oblongata</i> Mart.	Хамедорея продолговатая	Д	ЗГ	Ц.Америка	
<i>Chamaerops humilis</i> L.	Хамеропс низкий	К	ЗГ	З.Средиземноморье	
<i>Chrysalidocarpus lutescens</i> Wendl.	Золотистоплодник желтоватый	Д	ЗГ	Мадагаскар	
<i>Howea</i> sp.	Ховея	Д	ЗГ	о. Лорд-Хау	
<i>Phoenix canariensis</i> Hort. ex Chabaud	Финик канарский	Д	ЗГ	Канарские о-ва	
<i>Phoenix dactylifera</i> L.	Финик пальчатый	Д	ЗГ	С.Африка, Аравия	
<i>Rhapis flabelliformis</i> L. Her. ex Hit.	Рапис веерообразный	К	ЗГ	Китай, Япония	
<i>Sabal minor</i> (Jacq.) Pers.	Сабаль малый	Д	ЗГ	ю. С.Америки	

<i>Sabal palmetto</i> Loeld et Schult.ex Schult.fil.	Сабаль пальметто	Д	ЗГ	С. и Ц.Америка	
<i>Trachycarpus fortunei</i> H.Wendl.	Трахикарпус Форчуна	Д	ЗГ	Ц. и В.Китай, Япония	
<i>Trithrinax acanthocoma</i> Drude	Тритринакс колочехохлатый	Д	ЗГ	Ю.Америка	
<i>Washingtonia filifera</i> (Lindl.) Wendl.	Вашингтония нитеносная	Д	ЗГ	ю.-в. С.Америки	
<i>Washingtonia robusta</i> H.Wendl.	Вашингтония мощная	Д	ЗГ	Мексика	
<b>ASPARAGACEAE Juss.</b>	<b>СПАРЖЕВЫЕ</b>				
<i>Asparagus asparagoides</i> (L.) Wight	Спаржа спаржевая	Т	ЗГ	Африка	
<i>Asparagus densiflorus</i> (Kunth) Jessop	Спаржа густоцветковая	Т	ЗГ	Ю.Африка	
<i>Asparagus setaceus</i> (Kunth) Jessop	Спаржа щетинковидная	ПК	ЗГ	Африка	
<b>ASPHODELACEAE Juss.</b>	<b>АСФОДЕЛОВЫЕ</b>				
<i>Aloe arborescens</i> Mill.	Алое древовидное	К	ЗГ	Ц. и Ю.Африка	
<i>Aloe aristata</i> Haw.	Алое остистое	Т	ЗГ	Ю.Африка	
<i>Aloe ciliaris</i> Haw.	Алое реснитчатое	Л	ЗГ	Ю.Африка	
<i>Aloe marlothii</i> Bergl.	Алое Марлота	К	ЗГ	Ю.Африка	
<i>Aloe saponaria</i> (Ait.) Haw.	Алое мыльное	Т	ЗГ	Ю.Африка	
<i>Aloe vera</i> Burman. f.	Алое настоящее	Т	ЗГ	Ю.Африка, Мадагаскар, Аравийский п-ов	
<i>Aloe</i> sp.	Алое	Т	ЗГ	Ю.Африка	
<i>Chlorophytum capense</i> (L.) Voss	Хлорофитум капский	Т	ЗГ	Ю.Африка	
<i>Chlorophytum comosum</i> (Thunb.) Jacq. 'Variegatum'	Хлорофитум хохлатый 'Вариегатум'	Т	ЗГ	Африка	
<i>Gasteria verrucosa</i> (Mill.) H. Duv.	Гастерия бородавчатая	Т	ЗГ	Ю.Африка	
<i>Gasteria lingua</i> A.Berger	Гастерия языковая	Т	ЗГ	Ю.Африка	
<i>Gasteria bicolor</i> Haw. var. <i>liliputana</i> (V.Poelln.) E. van Jaarsveld	Гастерия двуцветная вар. лилипутская	Т	ЗГ	Ю.Африка	
<i>Gasteria</i> sp.	Гастерия	Т	ЗГ	Ю.Африка	
<i>Haworthia attenuata</i> Haw.	Гаворция оттянутая	Т	ЗГ	Ю.Африка	
<i>Haworthia asperula</i> Haw.	Гаворция шероховатая	Т	ЗГ	Ю.Африка	
<i>Haworthia cymbiformis</i> Duval	Гаворция ладьеобразная	Т	ЗГ	Ю.Африка	
<i>Haworthia planifolia</i> Haw.	Гаворция плосколистная	Т	ЗГ	Ю.Африка	
<i>Haworthia reinwardtii</i> (SD.) Haw.	Гаворция Рейнвардта	Т	ЗГ	Ю.Африка	
<i>Haworthia rigida</i> Haw.	Гаворция твердая	Т	ЗГ	Ю.Африка	
<i>Haworthia tessellata</i> Haw.	Гаворция шахматная	Т	ЗГ	Ю.Африка	
<i>Haworthia</i> sp.	Гаворция	Т	ЗГ	Ю.Африка	
<i>Kniphofia uvaria</i> (L.) Hook.	Книфофия ягодная	Т	ПТ	Ю.Африка	ВО
<b>BROMELIACEAE Juss.</b>	<b>БРОМЕЛИЕВЫЕ</b>				
<i>Acanthostachys strobilacea</i> (Schult.) Klotzch	Акантостахис, Колочеклоосник шишковатый	Т	ЗГ	Ю.Америка	
<i>Aechmea caudata</i> Lindl.	Эхмея хвостатая	Т	ЗГ	Бразилия	

<i>Aechmea coelestis</i> (C. Koch) Morr.	Эхмея небесно-голубая	Т	ЗГ	Ц. и Ю.Америка	
<i>Aechmea fasciata</i> (Lindl.) Bak.	Эхмея перевязанная	Т	ЗГ	Ц. и Ю.Америка	
<i>Aechmea lueddemanniana</i> (K. Koch) Mez.	Эхмея Люддеманна	Т	ЗГ	Ц. и Ю.Америка	
<i>Aechmea miniata</i> (Beer) Bak.	Эхмея матово-красная	Т	ЗГ	Бразилия	
<i>Ananas sativus</i> Schult. fil.	Ананас съедобный	Т	ЗГ	Бразилия	
<i>Billbergia magnifica</i> Mez.	Билльбергия великолепная	Т	ЗГ	Ю.Америка	
<i>Billbergia nutans</i> H. Wendl ex Regel	Билльбергия пониклая	Т	ЗГ	Бразилия	
<i>Billbergia regeliana</i> Mez, Repert.	Билльбергия Регеля	Т	ЗГ	В.Бразилия	
<i>Billbergia saundersii</i> hort. Bull	Билльбергия Саундерса	Т	ЗГ	Бразилия	
<i>Billbergia vittata</i> Brong ex Morel.	Билльбергия широкополосая, ленточная	Т	ЗГ	Бразилия	
<i>Cryptanthus acaulis</i> Beer	Криптантус бесстебельный	Т	ЗГ	Ю.-в.Бразилия	
<i>Cryptanthus bivittatus</i> Regel	Криптантус двухполосый	Т	ЗГ	Бразилия	
<i>Dyckia niederleinii</i> Mez.	Дикья Нидерлейна	Т	ЗГ	Аргентина	
<i>Dyckia</i> sp.	Дикья	Т	ЗГ		
<i>Guzmania subcorymbax</i> Ruiz et Pav.	Гузмания подщитковая	Т	ЗГ	Ю.Америка	
<i>Hohenbergia augusta</i> Morr	Хохенбергия Августа	Т	ЗГ	Ю.Америка	
<i>Lindmania penduliflora</i> (C.H.Wright.) Stapf	Линдмания пониклоцветковая	Т	ЗГ	Ю.Америка	
<i>Neoregelia marmorata</i> Bak. L.B. Smith.	Неорегелия мраморная	Т	ЗГ	Бразилия	
<i>Neoregelia minsdorfii</i> L.B. Smith	Неорегелия Минсдорфа	Т	ЗГ	Бразилия	
<i>Neoregelia spectabilis</i> (Т. Moore) L.B. Smith.	Неорегелия нарядная	Т	ЗГ	Бразилия	
<i>Nidularium billbergioides</i> L.B. Smith	Нидулариум Билльберга	Т	ЗГ	Бразилия	
<i>Nidularium innocentii</i> Lem.	Нидулариум Иннокентия	Т	ЗГ	Бразилия	
<i>Nidularium purpureum</i> Beer	Нидулариум пурпурный	Т	ЗГ	Бразилия	
<i>Pitcairnia xanthocalyx</i> Mart.	Питкаирния желточашечковая	Т	ЗГ	Мексика	
<i>Pseudananas sagenarius</i> Cam.	Ложноананас кормовой	Т	ЗГ	Ц. и Ю.Америка	
<i>Puya mirabilis</i> L.B. Smith	Пуйя удивительная	Т	ЗГ	Ю.Америка	
<i>Tillandsia cyanea</i> Linden	Тилландсия голубая	Т	ЗГ	Ц. и Ю.Америка	
<i>Tillandsia usneoides</i> L.	Тилландсия уснеевидная, испанский мох	Т	ЗГ	Ц. и Ю.Америка	
<i>Tillandsia</i> sp.	Тилландсия	Т	ЗГ		
<b>BUTOMACEAE</b> L.C.Rich.	<b>СУСАКОВЫЕ</b>				
<i>Butomus umbellatus</i> L.	Сусак зонтичный	Т	ВС	Евр., Сиб., ДВ, Ср.Аз., Иран, Афг., С.Индия	
<b>CANNACEAE</b> Juss.	<b>КАННОВЫЕ</b>				
<i>Canna x generalis</i> Bailey varia	Канна х культурная смесь сортов	Т	ДК ПТ	Садовая форма	ОМ
<b>COMMELINACEAE</b> R.Br.	<b>КОММЕЛИНОВЫЕ</b>				
<i>Callisia fragrans</i> (Lindl.) Woods.	Каллизия душистая, золотой ус	Т	ЗГ	Мексика	
<i>Callisia</i> sp.	Каллизия	Т	ЗГ		
<i>Pyrrhema loddigesii</i> Hassk.	Пиррейма Лоддига	Т	ЗГ	В.Бразилия	

<i>Setcreasea pallida</i> Rose var. <i>purpurea</i> Boom.	Сеткрезия бледная вар. пурпурная	Т	ЗГ	Мексика	
<i>Tinantia</i> sp.	Тинантия	Т	ЗГ		
<i>Tradescantia albiflora</i> Kunth	Традесканция белоцветковая	Т	ЗГ	Бразилия	
<i>Tradescantia virginiana</i> L.	Традесканция виргинская	Т	АН ЗГ ПТ	С.Америка	ТМ
<i>Tradescantia virginiana</i> 'Alba'	Традесканция виргинская 'Альба'	Т	ПТ	Садовая форма	ТМ
<i>Tradescantia virginiana</i> 'Ospri'	Традесканция виргинская 'Оспри'	Т	ПТ	Садовая форма	ТМ
<i>Tradescantia virginiana</i> 'Red Greb'	Традесканция виргинская 'Ред Греб'	Т	ПТ	Садовая форма	ТМ
<b>CONVALLARIACEAE</b> Horaninov	<b>ЛАНДЫШЕВЫЕ</b>				
<i>Aspidistra elatior</i> Blume	Аспидистра высокая	Т	ЗГ	Ю.Китай	
<i>Aspidistra elatior</i> Blume 'Variegata'	Аспидистра высокая 'Вариегата'	Т	ЗГ	Садовая форма	
<i>Convallaria majalis</i> L.	Ландыш майский	Т	СУ	Европа, Сибирь, ДВ, М.Азия, Китай, С.Ам.	СТ
<i>Convallaria majalis</i> 'Plena'	Ландыш майский 'Плена'	Т	СУ	Садовая форма	СТ
<i>Convallaria majalis</i> 'Rosea'	Ландыш майский 'Розовый'	Т	СУ	Садовая форма	СТ
<i>Maianthemum bifolium</i> (L.) F.M.Schmidt	Майник двулистный	Т	ДР	Европа, Сибирь, ДВ, М.Азия, Китай, С.Ам.	
<i>Ophiopogon japonicus</i> (L.) Ker-Gawl.	Змеебородник японский	Т	ПТ ЗГ	С.Китай, Корея, Япония	ТМ
<i>Polygonatum multiflorum</i> (L.) All.	Купена многоцветковая	Т	СУ ДР	Европа, Кавказ, М.Азия, Иран, Гималаи, Китай, С.Америка	ВТ
<i>Polygonatum odoratum</i> (Mill.) Druce	Купена душистая	Т	ДР	Европа, Кавк., М.Азия, Иран, Гим., Китай	ВТ
<i>Reineckea carnea</i> (Andrews) Kunth	Рейнекия мясокрасная	Т	ЗГ	Китай, Япония	
<i>Rohdea japonica</i> Roth	Родея японская	Т	ЗГ	Китай, Япония	
<i>Smilacina japonica</i> A. Gray	Смилацина стеблеобъемлющий	Т	ТС	Япония	ВТ
<b>CYPERACEAE</b> Juss.	<b>ОСОКОВЫЕ</b>				
<i>Carex bohemica</i> Schreb.	Осока богемская	Т	ВС	Европа, Армения, Ср.Азия, Ю.Сиб., Китай	ККНН ПП ВП
<i>Carex brevicollis</i> DC.	Осока парвская	Т	СУ	Ю.Европа, М.Азия	
<i>Carex contigua</i> Hoppe	Осока соседняя	Т	ДР	Европа, Кавк., М.Азия, Сиб., Иран, Канары	
<i>Carex flacca</i> Schreb	Осока поникшая	Т	ПТ СУ	Европа	
<i>Carex grayi</i> Carey	Осока Грэя	Т	СУ	С.Америка	ВП
<i>Carex leporina</i> L.	Осока заячья	Т	ДР	Космополит	
<i>Carex macrocephala</i> Willd.ex Sprng. 'Majken'	Осока крупноголовая 'Майкен'	Т	СУ	Садовая форма	
<i>Carex morrowii</i> F.Boott	Осока Морроу	Т	СУ	Япония	ГП
<i>Carex muricata</i> L.	Осока колючковая	Т	ДР	Европа, Кавказ, Сибирь, о.Мадейра	
<i>Carex pallescens</i> L.	Осока бледноватая	Т	ДР	Европа, Кавказ, Ср. и М.Азия, Сиб., Иран	
<i>Carex pendula</i> Hudson Forêt de Grimbosq	Осока повислая	Т	ПТ СУ	Европа, М.Азия	ВП
<i>Carex pilosa</i> Scop.	Осока волосистая	Т	ДР	Ср.Европа	
<i>Carex praecox</i> Schreb.	Осока ранняя	Т	ДР	Европа, Кавказ, ю. З.Сибири	
<i>Carex pseudocyperus</i> L.	Осока ложносытевая	Т	ВС	Евразия, С.Америка	ВП

<i>Carex siderosticta</i> Hance	Осока ржавопятнистая	Т	ТС	Д.Восток, Китай, Корея, Япония	ВП
<i>Carex siderosticta</i> Hance 'Variegata'	Осока ржавопятнистая 'Вариегата'	Т	ТС	Садовая форма	ВП
<i>Carex sylvatica</i> Huds.	Осока лесная	Т	ДР	Европа, Кавказ, М.Азия, З.Сибирь, Иран	
<i>Cyperus alternifolius</i> L.	Сыть очереднолистная	Т	ЗГ	Мадагаскар	
<i>Cyperus diffusus</i> Vahl	Сыть раскидистая	Т	ЗГ	Ю.Америка	
<i>Cyperus papyrus</i> L.	Сыть папирус	Т	ЗГ	Африка	
<i>Isolepis gracilis</i> (Koch) Nees	Изолепис изящный	Т	ЗГ	В.Индия	
<b>DIOSCOREACEAE R.Br.</b>	<b>ДИОСКОРЕЕВЫЕ</b>				
<i>Dioscorea bulbifera</i> L.	Диоскорейя луковичноносная	Л	ЗГ	Китай	
<i>Dioscorea nipponica</i> Makino	Диоскорейя японская	Л	ТС	Д.Восток, Китай, Япония	ККРФ
<b>DRACAENACEAE Salisburi</b>	<b>ДРАЦЕНОВЫЕ</b>				
<i>Dracaena deremensis</i> N.E.Br.	Драцена деремская	Д	ЗГ	Африка	
<i>Dracaena draco</i> L.	Драцена драконова	Д	ЗГ	Африка, Ю.-в.Азия	
<i>Dracaena fragrans</i> (L.) Ker-Gawl.	Драцена душистая	Д	ЗГ	З.Африка	
<i>Dracaena hookeriana</i> C. Koch	Драцена Гукера	Д	ЗГ	Ю.Африка	
<i>Dracaena marginata</i> Lam.	Драцена окаймленная	Д	ЗГ	Мадагаскар	
<i>Sansevieria cylindrica</i> Bojer	Сансевьера цилиндрическая	Т	ЗГ	Африка, Азия	
<i>Sansevieria grandis</i> Hook. fil.	Сансевьера крупная	Т	ЗГ	Африка	
<i>Sansevieria trifasciata</i> Prain	Сансевьера трехполосая	Т	ЗГ	Ю.Африка	
<i>Sansevieria trifasciata</i> Pr. 'Hahnii'	Сансевьера трехполосая 'Ханин'	Т	ЗГ	Садовая форма	
<i>Sansevieria trifasciata</i> Pr. 'Laurentii'	Сансевьера трехполосая 'Лаурентии'	Т	ЗГ	Садовая форма	
<i>Sansevieria</i> sp.	Сансевьера	Т	ЗГ		
<b>HEMEROCALLIDACEAE R.Brown</b>	<b>КРАСОДНЕВНЫЕ</b>				
<i>Hemerocallis fulva</i> (L.) L.	Красоднев рыжий	Т	КР	Ср.Европа, Индия, Китай	ВО
<i>Hemerocallis fulva</i> 'Kwanso'	Красоднев рыжий 'Кванзо'	Т		Садовая форма	ВО
<i>Hemerocallis lilio-asphodelus</i> L.	Красоднев желтый	Т	ДК	Европа, Сибирь, Маньчжурия	ВО
<i>Hemerocallis middendorffii</i> Trautv. et Mey	Красоднев Миддендорфа	Т	ДК	Д.Восток, С-в.Китай, Корея, С. Япония	ВТ
<i>Hemerocallis x hybrida</i> hort. 'Bonanza'	Красоднев х гибр. 'Бонанза'	Т	ДК ПТ	Садовая форма	ВО
<i>Hemerocallis x hybrida</i> hort. 'Frans Halls'	Красоднев х гибр. 'Франс Халльс'	Т	ДК ПТ	Садовая форма	ВО
<i>Hemerocallis x hybrida</i> hort. 'Jentl Shefferd'	Красоднев х гибр. 'Джентл Шефферд'	Т	ДК ПТ	Садовая форма	ВО ГП
<i>Hemerocallis x hybrida</i> hort. 'Katherina Woodberi'	Красоднев х гибр. 'Катерина Вудбери'	Т	ДК ПТ	Садовая форма	ВО
<i>Hemerocallis x hybrida</i> hort. 'Otom Red'	Красоднев х гибр. 'Отом Ред'	Т	ДК	Садовая форма	ВО
<i>Hemerocallis x hybrida</i> hort. 'Rostberry Kandy'	Красоднев х гибр. 'Ростберри Канди'	Т	ПТ	Садовая форма	ВО
<b>HOSTACEAE B.Mathew</b>	<b>ХОСТОВЫЕ</b>				
<i>Hosta albomarginata</i> (Hook.) Ohwi.	Хоста бело-окаймленная	Т	ПТ СУ	Япония, садовая форма	ВТ
<i>Hosta decorata</i> Baileg.	Хоста украшенная	Т	СУ	Япония, садовая форма	ВТ
<i>Hosta montana</i> Maek.	Хоста горная	Т	СУ	Япония, садовая форма	ВТ

<i>Hosta plantaginea</i> (Lam.) Aschers.	Хоста подорожничколистная	Т	ДК ФР	Китай	ВТ
<i>Hosta rectifolia</i> Nakai	Хоста прямолистная	Т	СУ	Сахалин, Курилы, Япония	ВТ
<i>Hosta sieboldiana</i> Engl. 'France'	Хоста Зибольда 'Франсе'	Т	ПТ ТС	Садовая форма	ВТ
<i>Hosta sieboldiana</i> 'Frances Williams'	Хоста Зибольда 'Франсес Уилльямс'	Т	ПТ ТС	Садовая форма	ВТ
<i>Hosta undulata</i> (Otto et A.Dietr.) Bailey	Хоста волнистая	Т	ПТ	Садовая форма	ВТ
<i>Hosta</i> x 'Bressingham Blue'	Хоста x 'Брессингам Блю'	Т	ТС	Садовая форма	ВТ
<i>Hosta</i> x 'Stiletto'	Хоста x 'Стиллетто'	Т	АН ПТ	Садовая форма	ВТ
<i>Hosta</i> x 'Trunderbolt'	Хоста x 'Тандерболт'	Т	ПТ ТС	Садовая форма	ВТ
<i>Hosta</i> x 'Whirlwild'	Хоста x 'Вирвайлд'	Т	ПТ	Садовая форма	ВТ
<i>Hosta</i> x 'Wide Brim'	Хоста x 'Уайд Брим'	Т	ПТ ТС	Садовая форма	ВТ
<b>HYACINTHACEAE</b> Batsch	<b>ГИАЦИНТОВЫЕ</b>				
<i>Eucomis comosa</i> (Houtt.) Wehrh.	Эукомис хохлатый	Т	ЗГ	Ср. и Ю.Европа, М.Азия, Иран	
<i>Eucomis bicolor</i> Baker	Эукомис двуцветный	Т	ЗГ	Ю.Африка	
<i>Galtonia candicans</i> (Baker) Decne	Гальтония беловатая	Т	ДК	Ю.Африка	ОМ
<i>Ledebouria socialis</i> (Bak.) Jessop	Ледебурия общественная	Т	ЗГ	Ю.Африка	
<i>Muscari bothrioides</i> (L.) Mill.	Мышиный гиацинт гроздевидный	Т	ДК	Ср. и Ю.Европа, Кавказ	ОМ
<i>Muscari dolichanthum</i> Woronow et Tron	Мышиный гиацинт длинноцветковый	Т	ПТ	З.Закавказье	ОМ ЦП
<i>Ornithogalum caudatum</i> Ait.	Птицемлечник хвостатый	Т	ЗГ	Ю.Африка	
<i>Ornithogalum umbellatum</i> L.	Птицемлечник зонтичный	Т	ДК	Европа, М.Азия	СО ПП
<i>Scilla sibirica</i> Haw.	Пролеска сибирская	Т	ДР	Ю.-в. Европа, Кавказ, М. Азия, Иран	ОМ
<i>Scilla sibirica</i> Haw. 'Alba'	Пролеска сибирская 'Альба'	Т	ПТ	белоцветковая форма	ОМ
<b>HYDROCHARITACEAE</b> Juss.	<b>ВОДОКРАСОВЫЕ</b>	Т			
<i>Elodea canadensis</i> Michx.	Элодея канадская	Т	ВС	С.Америка	
<i>Hydrocharis morsus-ranae</i> L.	Водокрас обыкновенный	Т	ВС	Евразия, С.-з.Африка	
<i>Vallisneria americana</i> Michx.	Валлиснерия американская	Т	ВС	С.Америка	
<b>HYPOXIDACEAE</b> R.Br.	<b>ГИПОКСИСОВЫЕ</b>	Т			
<i>Curculigo recurvata</i> Dryand ex Ait.	Куркулиго отогнутый	Т	ЗГ	Ю.-в.Азия, Австралия	
<b>IRIDACEAE</b> Juss.	<b>ИРИСОВЫЕ</b>	Т			
<i>Crocus x hybridus</i> hort. 'Alba'	Шафран гибридный 'Альба'	Т	СУ	Садовая форма	ОМ
<i>Crocus x hybridus</i> hort. 'Ruby Giant'	Шафран гибридный 'Руби Джинт'	Т	СУ	Садовая форма	ОМ
<i>Crocus x hybridus</i> hort. 'Voordell Packet'	Шафран гибридный 'Вурдел Пакет'	Т	ДК	Садовая форма	ОМ
<i>Iris acutiloba</i> C.A.Mey	Ирис узколопастной	Т	ДК	В.Закавказье	ККРФ КМ
<i>Iris aphylla</i> L.	Ирис безлистный	Т	СУ	Ср. и Ю.Европа	ККРФ, НН
<i>Iris chrysographes</i> Dykes	Ирис золотистоисчерченный	Т	ДК СУ	Ю.Китай	ВП
<i>Iris ensata</i> Thunb.	Ирис мечевидный, Кемпфера	Т	СУ П Т	Д. Восток, Япония	ВП ККРФ
<i>Iris flavissima</i> Pall.	Ирис желтейший	Т	ПТ СУ	Ср. Европа	СО
<i>Iris graminea</i> L.	Ирис злаковидный	Т	ДК СУ	Ср. и Ю.Европа, Кавказ, М.Азия	КМ

<i>Iris x hybrida</i> hort. varia	Ирис х гибридный смесь сортов	Т	ДК	Садовые формы	СО
<i>Iris laevigata</i> Fisch. et Mey.	Ирис гладкий	Т	ВС	В.Сибирь, ДВ, С.-в.Китай, Япония	ВП
<i>Iris missouriensis</i> Nutt.	Ирис миссурийский	Т	ДК СУ	з. С.Америки	ОМ
<i>Iris pontica</i> Zabal	Ирис понтийский	Т	ДК	В.Европа	ОМ
<i>Iris pseudacorus</i> L.	Ирис болотный	Т	СУ ПТ	Европа, Кавказ, М.Азия, З.Сибирь	ВП
<i>Iris pseudacorus</i> 'Golden Childe'	Ирис болотный 'Гольден Чилд'	Т	ДК СУ	Садовая форма	ВП
<i>Iris pseudacorus</i> L. 'Variegata'	Ирис болотный 'Вариегата'	Т	ВС	Садовая форма	ВП
<i>Iris pumila</i> L.	Ирис карликовый	Т	АН	Ю.Европа, Кавказ, М.Азия	ККРФ СО
<i>Iris pumila</i> L. 'Alba'	Ирис карликовый 'Альба'	Т	ДК	белоцветковая форма	СО
<i>Iris pumila</i> L. 'Flava'	Ирис карликовый 'Флава'	Т	ДК СУ	желтоцветковая форма	СО
<i>Iris sanguinea</i> Donn.	Ирис кровавокрасный	Т	ДК СУ	В.Сибирь, С.Монголия, С.-в.Китай, Япония	ВП
<i>Iris sibirica</i> L.	Ирис сибирский	Т	ДК СУ	Ср. и Ю.Европа, Кавк., М.Азия, Сиб., Монг.	ВП
<i>Iris spuria</i> L. 'Ochroleuca'	Ирис ложный 'Охролеука'	Т	АН СУ	Садовая форма	ОМ
<i>Iris versicolor</i> L.	Ирис разноцветный	Т	СУ	С.Америка	ВП
<i>Lapeirousia</i> sp.	Лапейрузия	Т	ЗГ	Ю.Африка	
<i>Sisyrinchium angustifolium</i> Mill.	Голубоглазка узколистная	Т	СУ	С.Америка	ОМ КМ
<i>Sisyrinchium bellum</i> S.Wats.	Голубоглазка прелестная	Т	ДК	ю.-з. С.Америки	ОМ КМ
<b>JUNCACEAE Juss.</b>	<b>СИТНИКОВЫЕ</b>	<b>Т</b>			
<i>Juncus compressus</i> Jacq.	Ситник сжатый	Т	СУ ДР	Евразия	ВП
<i>Juncus conglomeratus</i> L.	Ситник скученный	Т	АН	Европа	КМ
<i>Juncus effusus</i> L. 'Spiralis'	Ситник развесистый 'Спиралис'	Т	ВС	Садовая форма	ВП
<i>Luzula nivea</i> (L.) DC.	Ожика белоснежная	Т	СУ	Ю.Европа	ВП
<i>Luzula pallescens</i> (Wahlb.) Bess.	Ожика бледная	Т	ДР	Евразия	
<i>Luzula pilosa</i> (L.) Willd	Ожика волосистая	Т	АС ДР	Европа, Кавказ, Сибирь, в. С.Америки	ВТ
<b>LEMNACEAE S.F.Gray</b>	<b>РЯСКОВЫЕ</b>				
<i>Lemna minor</i> L.	Ряска маленькая	Т	ВС	Космополит	
<b>LILIACEAE Juss.</b>	<b>ЛИЛЕЙНЫЕ</b>				
<i>Erythronium sibiricum</i> (Fisch.etC.A.Mey.) Kryl.	Кандык сибирский	Т	КР	Ю.Сибирь, Монголия	ККРФ ВТ
<i>Fritillaria imperialis</i> L.	Рябчик императорский	Т	СУ	Ср. и М.Азия, Иран	СО
<i>Fritillaria pallidiflora</i> Schrenk	Рябчик бледноцветковый	Т	АН СУ	Ср.Азия	КМ
<i>Gagea erubescens</i> (Bess.) Roem.	Гусиный лук краснеющий	Т	ДР ДК	Ср.Европа	
<i>Gagea granulosa</i> Turcz.	Гусиный лук зернистый	Т	ДР	Европа, Сибирь, Ср.Азия	
<i>Gagea lutea</i> (L.) Ker-Gawl.	Гусиный лук желтый	Т	ДР	Европа, Кавказ, Сибирь, ДВ, Китай	
<i>Gagea minima</i> (L.) Ker-Gawl.	Гусиный лук малый	Т	ДР	Европа, М.Азия	
<i>Lilium buschianum</i> Lodd.	Лилия Буша	Т	ДК	В.Сибирь, ДВ, С.-в.Монголия	ОМ
<i>Lilium pensylvanicum</i> Ker-Gawl.	Лилия даурская	Т	СУ	В.Сибирь, ДВ, С.Монголия, Корея, Япония	ВО
<i>Lilium pumilum</i> Delile	Лилия карликовая	Т	СУ	В.Сибирь, С.Монголия, С.-в.Китай, Корея	СО



<i>Lilium x. hybr.</i> 'Aelita'	Лилия х гибр. 'Аэлита'	Т	ДК	Садовая форма	ОМ ГП
<i>Lilium x. hybr.</i> 'Kjanti'	Лилия х гибр. 'Кьянти'	Т	ДК	Садовая форма	ОМ ГП
<i>Lilium x. hybr.</i> 'Rozovaja Dymka'	Лилия х гибр. 'Розовая Дымка'	Т	ДК	Садовая форма	ОМ ГП
<i>Lilium x. hybr.</i> 'Rozovaja Prima'	Лилия х гибр. 'Розовая Прима'	Т	ДК	Садовая форма	ОМ ГП
<i>Tulipa greigii</i> Regel 'Little Beauty'	Тюльпан Грейга 'Литл Бьюти'	Т	СУ	Садовая форма	ОМ КМ
<i>Tulipa kaufmanniana</i> Regel	Тюльпан Кауфмана	Т	ДК	Ср. Азия	ОМ
<i>Tulipa saxatilis</i> Sieb. ex K.Spreng.	Тюльпан наскальный	Т	СУ	о.Крит	ПП
<i>Tulipa sylvestris</i> L.	Тюльпан лесной	Т	ДК СУ	Европа	ОМ КМ
<i>Tulipa tarda</i> Stapf.	Тюльпан поздний	Т	ДК	С.Тянь-Шань	КМ
<i>Tulipa turkestanica</i> (Reg.) Reg.	Тюльпан туркестанский	Т	СУ	Ср. Азия	ОМ ГП КМ
<i>Tulipa x hybrida varia</i>	Тюльпан х гибридный смесь сортов	Т	ДК СУ	Садовые формы	ОМ
<b>MARANTACEAE</b> Petersen	<b>МАРАНТОВЫЕ</b>				
<i>Calathea lietzei</i> E. Morr.	Калатея Литца	Т	ЗГ	Бразилия	
<i>Calathea luisae</i> Garner.	Калатея Луизы	Т	ЗГ	Ю.Америка	
<i>Calathea makoyana</i> E.Morr.	Калатея Макоя	Т	ЗГ	Ю.Америка	
<i>Calathea rufibarba</i> Fenzl.	Калатея рыжебородая	Т	ЗГ	Ю.Америка	
<i>Calathea zebrina</i> (Sims.) Lindl.	Калатея зебровая	Т	ЗГ	Бразилия	
<i>Ctenanthe compressa</i> (A. Dietr.) Eichl.	Ктенанте прижатая	Т	ЗГ	Бразилия	
<i>Ctenanthe lubbersiana</i> (E. Morr.) Eich.ex Ptrs.	Ктенанте Лубберса	Т	ЗГ	Бразилия	
<i>Ctenanthe pilosa</i> Eichl. 'Golden Mosaik'	Ктенанте волосистая 'Гольден Мозаик'	Т	ЗГ	Бразилия, садовая форма	
<i>Ctenanthe</i> sp.	Ктенанте	Т	ЗГ		
<i>Maranta leuconeura</i> E. Morr.	Маранте бледножилковая	Т	ЗГ	Бразилия	
<i>Stromanthe sanguinea</i> Sond.	Строманта кровавокрасная	Т	ЗГ	Ю.Америка	
<b>MELANTHIACEAE</b> Batsch	<b>МЕЛАНТИЕВЫЕ</b>				
<i>Colchicum autumnale</i> L.	Безвременник осенний	Т	МС	С. и Ю.Европа	ЩП КМ
<i>Colchicum speciosum</i> Steven	Безвременник великолепный	Т	ДК МС	Закавказье, Турция, С.Иран	ККРФ КМ
<i>Gloriosa superba</i> L.	Глориоза роскошная	Т	ЗГ	Африка, Ю.Азия	
<i>Veratrum lobelianum</i> Bernh.	Чемерица Лобеля	Т	ДК	Евразия, С.Америка	ВП
<b>MUSACEAE</b> Juss.	<b>БАНАНОВЫЕ</b>				
<i>Musa acuminata</i> Colla	Банан заостренный, карликовый	Т	ЗГ	Ю.Азия	
<i>Musa basjoo</i> Siebold et Zuce.	Банан Басё, японский	Т	ЗГ	Ю.Япония	
<i>Musa ensete</i> J.F.Gmel.	Банан абиссинский	Т	ЗГ	В.Африка	
<i>Musa paradisiaca</i> L.	Банан обыкновенный, культурный	Т	ЗГ	Ю.-в.Азия	
<i>Musa sapientum</i> L.	Банан мудрецов, вкусный	Т	ЗГ	Ю.-в.Азия	
<b>NOLINACEAE</b> Nakai	<b>НОЛИНОВЫЕ</b>				
<i>Nolina recurvata</i> Hemsl.	Нолина отогнутая	Д	ЗГ	Ц. и Ю.Америка	
<b>ORCHIDACEAE</b> Juss.	<b>ОРХИДНЫЕ</b>				

<i>Aerangis biloba</i> (Lindl.) Schltr.	Эрангис двулопастной	Т	ОЗ	Африка	
<i>Aerangis calantha</i> (Schltr.) Schltr.	Эрангис каланта	Т	ОЗ	Африка, Мадагаскар, Шри-Ланка	
<i>Aerangis distincta</i> J. Stewart et la Croix	Эрангис заметный	Т	ОЗ	Ц.Африка	
<i>Aerangis mystacidii</i> (Rchb. fil.) Schltr	Эрангис мистацидии	Т	ОЗ	Африка	
<i>Aerangis punctata</i> J. Stewart	Эрангис точечный	Т	ОЗ	Мадагаскар	
<i>Angraecum eburneum</i> Bory	Ангрекум слоновой кости, желтовато-белый	Т	ОЗ	Африка, Мадагаскар, Шри-Ланка, Сейшелы, Коморы	
<i>Angraecum leonis</i> (Rchb. fil.) Veitch.	Ангрекум львино-желтый	Т	ОЗ	Мадагаскар, Коморы	
<i>Angraecum sesquipedale</i> Thou.	Ангрекум полуторафутовый	Т	ОЗ	В.Мадагаскар	
<i>Arundina graminifolia</i> (Don) Hochr.	Арундина злаколистная, птичья орхидея	Т	ОЗ	Ю.Азия, Ц.Америка	
<i>Ascocentrum ampullaceum</i> (Lindl.) Schltr.	Аскоцентрум пузырчатый	Т	ОЗ	Ю.Азия	
<i>Bletilla striata</i> (Thunb.) Reichenb.fil.	Блетилла полосатая, гиацинтовая	Т	ТС ОЗ	Китай, Ю.Япония	
<i>Brassavola cuculata</i> R.Br.	Брассолова клубочковая	Т	ОЗ	Ср. и Ю.Америка	
<i>Brassavola nodosa</i> Lindl.	Брассолова узловатая	Т	ОЗ	Ср. и Ю.Америка	
<i>Brassia verrucosa</i> Lindl.	Брассия бородавчатая	Т	ОЗ	Ср. и Ю.Америка	
<i>Bulbophyllum ambrosia</i> (Hance) Schltr.	Бульболист амброзиевый	Т	ОЗ	С.Китай, Вьетнам	
<i>Bulbophyllum falcatum</i> (Lindl.) Rchb. fil.	Бульболист крылатый	Т	ОЗ	Ц. и З.Африка	
<i>Bulbophyllum frostii</i> Summer	Бульболист Фроста	Т	ОЗ	Ю.-в.Азия	
<i>Bulbophyllum lilacinum</i> Ridl.	Бульболист лиловый	Т	ОЗ	Ю.-в.Азия	
<i>Bulbophyllum lobbii</i> Lindl.	Бульболист Лобба	Т	ОЗ	Тайланд	
<i>Bulbophyllum medusae</i> (Lindl.) Rchb. fil.	Бульболист медуза	Т	ОЗ	Ю.-в.Азия	
<i>Bulbophyllum rothschildianum</i> (O'Br.) J.J.Sm.	Бульболист Ротшильда	Т	ОЗ	Ю.-в.Азия	
<i>Bulbophyllum rufinum</i> Rchb. fil.	Бульболист рыжеватый	Т	ОЗ	Бразилия	
<i>Calanthe rosea</i> (Lindl.) Benth.	Каланта розовая	Т	ОЗ	Ю.-в.Азия	
<i>Calanthe vestita</i> Wallich ex Lindl.	Каланта одетая	Т	ОЗ	Ю.-в.Азия	
<i>Cambria hybr.</i>	Камбрия гибр.	Т	ОЗ	Садовая форма	
<i>Cattleya amethystoglossa</i> Lindl. et Rchb. fil. var. <i>lilacina</i> (Rchb.f.) Fowlie	Каттлея аметистоязыкая вар. лилейная	Т	ОЗ	Бразилия	
<i>Cattleya bowringiana</i> O'Brien	Каттлея Боуринга	Т	ОЗ	Ю.Америка	
<i>Cattleya forbesii</i> Lindl.	Каттлея Форбса	Т	ОЗ	Бразилия	
<i>Cattleya mendelii</i> (Backh.) Rchb. fil.	Каттлея Менделя	Т	ОЗ	Колумбия	
<i>Chysis bractescens</i> Lindl.	Хизис прицветниковый	Т	ОЗ	Ц. и Ю.Америка	
<i>Coeloglossum viridae</i> (L.) C.Hartm.	Пололепестник зеленый	Т	ОС	Евразия, С.Америка	ККНН
<i>Coelogyne cristata</i> Lindl.	Целогино гребенчатая	Т	ЗГ ОЗ	Китай, Гималаи, Малайзия	
<i>Coelogyne dayana</i> Rchb. fil.	Целогино Даяна	Т	ОЗ	Ю.-в.Азия	
<i>Coelogyne fimbriata</i> Lindl.	Целогино бахромчатая	Т	ОЗ	Ю.-в.Азия	
<i>Coelogyne flaccida</i> Lindl.	Целогино повислая	Т	ОЗ	В.Гималаи	

<i>Coelogyne massangeana</i> Rchb. fil.	Целоги́на Мессенджа	Т	ЗГ ОЗ	Ю.-в.Азия	
<i>Coelogyne ovalis</i> Lindl.	Целоги́на яйцевидная	Т	ОЗ	Китай, Индия, Непал, Бирма	
<i>Coelogyne pandurata</i> Lindl.	Целоги́на гитаровидная	Т	ОЗ	Суматра, Борнео	
<i>Coelogyne rochussenii</i> De Vriese	Целоги́на Рохуссена	Т	ОЗ	Малайзия, Суматра, Филиппины	
<i>Cymbidium aloifolium</i> (L.) Sw.	Цимбидиум алоелистный	Т	ОЗ	Китай, Индия, Бирма	
<i>Cymbidium bromeliifolium</i> (L.) Sw.	Цимбидиум бромелиелистный	Т	ЗГ	В.Азия	
<i>Cymbidium ensifolium</i> (L.) Sw.	Цимбидиум мечелистный	Т	ОЗ	Китай, Япония, Ю.-в.Азия	
<i>Cymbidium hybridum</i> hort. 'Danny Burk'	Цимбидиум гибридный 'Дэнни Барк'	Т	ЗГ	Садовая форма	
<i>Cypripedium calceolus</i> L.	Башмачок настоящий	Т	ОС	Евр., Кавк., М.Аз., ю.Сиб., ДВ, Монг., Кит.	ККРФ, НН
<i>Cypripedium guttatum</i> Sw.	Башмачок пятнистый	Т	ОС	Евр., Сиб., ДВ, Монг., Тибет, Гим., Кит.	ККНН
<i>Cypripedium macracanthon</i> Sw.	Башмачок крупноцветковый	Т	ОС	С.-в.Европа, Сибирь, ДВ, Монголия	ККРФ, НН
<i>Cypripedium macracanthon</i> Sw. 'Album'	Башмачок крупноцветковый 'Альбум'	Т	ОС	Белоцветковая форма	ККРФ, НН
<i>Cypripedium reginae</i> Walt.	Башмачок королевы	Т	ОС	С.Америка	
<i>Cypripedium</i> x <i>ventricosum</i> Sw.	Башмачок х вздутый	Т	ОС	Ср.Европа, З.Сибирь, ДВ, Монг., Китай	ККРФ
<i>Cypripedium yunnanense</i> Franch.	Башмачок юннаньский	Т	ОС	Китай, Ю.-в.Азия	
<i>Cyrtorchis arcuata</i> (Lindl.) Schltr.	Цирторхис дуговидный	Т	ОЗ	Ю.Африка	
<i>Dactylorhiza fuchsii</i> (Druce) Soó	Пальчатокоренник Фукса	Т	ОС	Европа, Сибирь, С. Монголия	ВТ
<i>Dactylorhiza incarnata</i> (L.) Soó	Пальчатокоренник мясо-красный	Т	ОС	Европа, Кавказ, З. Сибирь, Иран	
<i>Dactylorhiza maculata</i> (L.) Soó	Пальчатокоренник пятнистый	Т	ОС	Европа	
<i>Dactylorhiza urvilleana</i> (Steud.) Baum. et Knk.	Пальчатокоренник Дюрвиля, трехлиственный	Т	ОС	Кавказ, С.-в.Турция, С.-з.Иран	ККРФ
<i>Dendrobium aggregatum</i> Roxb.	Дендробиум скученный	Т	ОЗ	Китай, Ю.-в.Азия	
<i>Dendrobium bigibbum</i> Lindl.	Дендробиум двугорбый	Т	ОЗ	Австралия, Новая Гвинея, Океания	
<i>Dendrobium christyanum</i> Rchb. fil.	Дендробиум кристи	Т	ОЗ	Ю.-з.Китай, Ю.-в.Азия	
<i>Dendrobium chrysotoxum</i> Lindl.	Дендробиум золотистый	Т	ОЗ	Ю.-з.Китай, Ю.-в.Азия	
<i>Dendrobium delicatum</i> Bailey	Дендробиум деликатный	Т	ЗГ ОЗ	В.Австралия	
<i>Dendrobium farmeri</i> Paxt.	Дендробиум Фармера	Т	ОЗ	Китай, Ю.-в.Азия	
<i>Dendrobium fimbriatum</i> Hook.	Дендробиум бахромчатый	Т	ОЗ	Китай, Ю.-в.Азия	
<i>Dendrobium formosum</i> Roxb.	Дендробиум прекрасный	Т	ОЗ	В.Гималаи, Ю.-в.Азия	
<i>Dendrobium jenkinsii</i> Wallich ex Lindl.	Дендробиум Дженкинса	Т	ОЗ	Бирма	
<i>Dendrobium kingianum</i> Bidw ex. Lindl.	Дендробиум Кинга	Т	ЗГ ОЗ	Австралия	
<i>Dendrobium loddigesii</i> Rolfe	Дендробиум Лоддигеза	Т	ОЗ	Китай, Ю.-в.Азия	
<i>Dendrobium moniliforme</i> (L.) Sw.	Дендробиум четкообразный	Т	ОЗ	Китай, Корея, Япония	
<i>Dendrobium moschatum</i> (Willd.) Sw.	Дендробиум мускусный	Т	ЗГ	С.-в.Гималаи, Индия, Ю.-в.Азия	
<i>Dendrobium nobile</i> Lindl.	Дендробиум благородный	Т	ЗГ ОЗ	Гималаи	
<i>Dendrobium oligophyllum</i> Gagnep.	Дендробиум малолиственный	Т	ОЗ	Ю.-в.Азия	
<i>Dendrobium parishii</i> Rchb. fil.	Дендробиум Париша	Т	ОЗ	Китай, Ю.-в.Азия	
<i>Dendrobium phalenopsis</i> Fitzg.	Дендробиум фаленопис	Т	ОЗ	Австралия, Новая Гвинея	

<i>Dendrobium tenellum</i> Lindl.	Дендробиум нежный	Т	ОЗ	о.Ява	
<i>Dendrobium terminale</i> Par. et Rchb. fil.	Дендробиум верхушечный	Т	ОЗ	Ю.-з.Китай, Ю.-в.Азия	
<i>Dendrobium unicum</i> Seidenfaden	Дендробиум уникальный	Т	ОЗ	Ю.-в.Азия	
<i>Doritis pulcherrima</i> Lindl.	Доритис прекрасный	Т	ОЗ	Ю.-в.Азия	
<i>Dryadella zebrina</i> C.A.Luer	Дриаделла полосатая	Т	ОЗ	Бразилия	
<i>Encyclia citrina</i> (La Llave et Lex.) Dressl.	Энциклия цитрусовая	Т	ОЗ	Мексика	
<i>Encyclia cochleata</i> (L.) Dressl.	Энциклия ложковидная	Т	ОЗ	Ц. и Ю.Америка	
<i>Encyclia radicans</i> Pav.	Энциклия укореняющийся	Т	ОЗ	Ц.Америка	
<i>Epipactis helleborine</i> (L.) Crantz	Дремлик широколистный	Т	ОС	Евразия	
<i>Epipactis palustris</i> (L.) Crantz	Дремлик болотный	Т	ОС	Евр., Кавк., Ср. и М.Аз., Сиб., Иран, Гим.	ККНН
<i>Eria coronaria</i> (Lindl.) Rchb. fil.	Эриа венечная	Т	ОЗ	Гималаи, Тибет, В.Индия, Ю.-в.Азия	
<i>Eria globifera</i> Rolfe.	Эриа шароносная	Т	ОЗ	Индонезия, Суматра	
<i>Goodyera repens</i> (L.) R.Br.	Гудайера ползучая	Т	ОС	Евразия, С.Америка	
<i>Gymnadenia conopsea</i> (L.) R.Br.	Кокушник комарниковый	Т	ОС	Евр., Кавк., М.Аз., Сиб., Иран, Монг., Кит.	
<i>Isabelia virginalis</i> Barb. Rodr.	Изабеллия девичья	Т	ОЗ	В.Бразилия	
<i>Laelia briegei</i> Blum.	Лелия Бригера	Т	ОЗ	Бразилия	
<i>Laelia milleri</i> Blum.	Лелия Миллера	Т	ОЗ	Бразилия	
<i>Laelia pumila</i> Rchb. fil.	Лелия карликовая	Т	ОЗ	Бразилия	
<i>Laelia reginae</i> Pabst.	Лелия Регины	Т	ОЗ	Бразилия	
<i>Laelia sincorana</i> Schltr.	Лелия синкоранская	Т	ОЗ	Бразилия	
<i>Lemboglossum bictoniense</i> (Bateman. ex Lindl.) Halbinger	Лембоглоссум биктонский	Т	ОЗ	Ц. и Ю.Америка	
<i>Liparis bootanensis</i> Griff.	Липарис бутанский	Т	ОЗ	Ю.-в.Азия	
<i>Liparis caespitosa</i> (Thouars) Lindl.	Липарис дернистая	Т	ОЗ	В.Африка, Ю.-в.Азия, Япония, Н.Гвинея	
<i>Liparis cordifolia</i> Hook. fil.	Липарис сердцелистный	Т	ОЗ	В.Гималаи, Ю.-в.Азия	
<i>Liparis japonica</i> (Miq.) Maxim.	Липарис японский	Т	ОС	ю. ДВ, Корея, С.Китай, Япония	ККРФ
<i>Liparis viridiflora</i> (Blume) Lindl.	Липарис зеленоцветковый	Т	ОЗ	Китай, В.Гималаи, Ю.-в.Азия, Океания	
<i>Listera ovata</i> (L.) R.Br.	Тайник яйцевидный	Т	ОС	Евр., Крым, Кавк., Ср. и М.Азия, Сибирь	
<i>Ludisia discolor</i> (Ker Gawl.) A.Rich.	Лудизия бесцветная	Т	ОЗ	Ю.Китай, Малайзия	
<i>Lycaste aromatica</i> Lindl.	Ликаста ароматная	Т	ОЗ	Ц. и Ю.Америка	
<i>Malaxis latifolia</i> J.E.Sm.	Мякотница широколистная	Т	ОЗ	Китай, Ю.-в.Азия, Океания, Австралия	
<i>Malaxis monophyllos</i> (L.) Sw.	Мякотница однолистная	Т	ОС	Евразия, С.Америка	ККНН
<i>Masdevallia barlaeana</i> Rchb. fil.	Масдеваллия барлеанская	Т	ОЗ	Ю.Америка	
<i>Maxillaria uncatata</i> Lindl.	Максиллярия крючковатая	Т	ОЗ	Ю.Америка	
<i>Miltonia regnellii</i> Rchb. fil.	Мильтония Регнелля	Т	ОЗ	В.Бразилия	
<i>Neofinetia falcata</i> (Thunb.) Hu	Неофинетия крылатая	Т	ОЗ	Корея, Япония	
<i>Neotthianthe cucullata</i> (L.) Schlechter	Неоттианте клобучковая	Т	ОС	Ср.Европа, Сибирь, ДВ, Монг., С.Китай	ККРФ, НН

<i>Oncidium flexuosum</i> Sims	Онцидиум извилистый	T	O3	Ю.Америка	
<i>Oncidium jonesianum</i> Rchb. fil.	Онцидиум Джонса	T	O3	Ю.Америка	
<i>Oncidium ornithorhynchum</i> Kunth	Онцидиум птицеклювый	T	O3	Ц.Америка	
<i>Oncidium sphacelatum</i> Lindl.	Онцидиум опаленный	T	O3	Ц. и Ю.Америка	
<i>Oncidium varicosum</i> Lindl.	Онцидиум вздутый	T	O3	Ю.Америка	
<i>Oncidium variegatum</i> (Sw.) Sw.	Онцидиум пестрый	T	O3	Ц.Америка	
<i>Ophrys mammosa</i> Desf.	Офрис сосочковая	T	OC	Балканы, М.Азия, Крым, Кавказ	
<i>Ophrys oestriifera</i> Bieb.	Офрис оводоносная	T	OC	Крым, Кавказ, Иран	ККРФ
<i>Ophrys mascula</i> L.	Ятрышник мужской	T	OC	Европа, Кавказ, М.Азия, Иран	ККРФ
<i>Ophrys militaris</i> L.	Ятрышник шлемоносный	T	OC	Евр., Кавк., М.Аз., Сиб., Иран, с. Монголии	ККРФ, НН
<i>Ophrys purpurea</i> Huds.	Ятрышник пурпурный	T	OC	Европа, Кавказ, М.Азия	ККРФ
<i>Raphiopedilum acmodontum</i> Schos.ex M.W.Wood	Венерин башмачок иглозубчатый	T	O3	Филиппины	
<i>Raphiopedilum appletonianum</i> (Gower) Rolfe	Венерин башмачок Апплетона	T	O3	Китай, Ю.-в.Азия	
<i>Raphiopedilum argus</i> (Rchb. fil.) Stein	Венерин башмачок Аргуса	T	O3	о.Лусон (Филиппины)	
<i>Raphiopedilum armeniacum</i> C. Chen et Liu	Венерин башмачок абрикосовый	T	O3	Ю.-з.Китай	
<i>Raphiopedilum barbatum</i> (Lindl.) Pfitz.	Венерин башмачок бородатый	T	O3	Малайзия	
<i>Raphiopedilum bellatulum</i> (Rchb. fil.) Stein	Венерин башмачок хорошенький	T	O3	Ю.-з.Китай, Ю.-в.Азия	
<i>Raphiopedilum callosum</i> (Rchb. fil.) Stein	Венерин башмачок мозолистый	T	O3	Ю.-в.Азия	
<i>Raphiopedilum charlesworthii</i> (Rolfe) Pfitz.	Венерин башмачок Чарльза Уорта	T	O3	Бирма	
<i>Raphiopedilum charlesworthii</i> 'Angustisepala'	Венерин башмачок Ч.Уорта 'Ангустиसेпала'	T	O3	Садовая форма	
<i>Raphiopedilum ciliolare</i> (Rchb. fil.) Stein	Венерин башмачок реснитчатый	T	O3	Филиппины	
<i>Raphiopedilum coccineum</i> Perner et Herrm.	Венерин башмачок алый	T	O3	Китай, Вьетнам	
<i>Raphiopedilum concolor</i> (Par. et Batem.) Pfitz.	Венерин башмачок одноцветный	T	O3	Ю.-в.Азия	
<i>Raphiopedilum delenatii</i> Guill.	Венерин башмачок Делената	T	O3	Вьетнам	
<i>Raphiopedilum druryi</i> (Beddome) Stein	Венерин башмачок Друри	T	O3	Ю.-в.Азия	
<i>Raphiopedilum emersonii</i> Koopowitz et Cribb	Венерин башмачок Эмерсона	T	O3	Ю.Китай, С.Вьетнам	
<i>Raphiopedilum eucharis</i> (Desb.) Pfitz.	Венерин башмачок эухарисовый	T	O3	Ю.-в.Азия	
<i>Raphiopedilum fairreanum</i> (Lindl.) Stein	Венерин башмачок Файерра	T	O3	Гималаи	
<i>Raphiopedilum glaucophyllum</i> J.J.Sm.	Венерин башмачок сизолистный	T	O3	Ю.-з.Ява	
<i>Raphiopedilum godefroyae</i> (Godef.-Leb.) Stein	Венерин башмачок Годефроя	T	O3	Ю.-в.Азия	
<i>Raphiopedilum gratixianum</i> (Mast.) Guill.	Венерин башмачок Гратрикса	T	O3	Ю.-в.Азия	
<i>Raphiopedilum haynaldianum</i> (Rchb. fil.) Stein	Венерин башмачок Хайналда	T	O3	Ю.-в.Азия	
<i>Raphiopedilum helena</i> Aver.	Венерин башмачок Хелены	T	O3	Ю.-в.Азия	
<i>Raphiopedilum hennisianum</i> (M.Wood) Fowlie	Венерин башмачок Хенниса	T	O3	Ю.-в.Азия	
<i>Raphiopedilum hermannii</i> Aver.	Венерин башмачок Германа	T	O3	Вьетнам	
<i>Raphiopedilum hirsutissimum</i> (Hook.) Lindl.	Венерин башмачок сильноволосястый	T	O3	С.-в.Индия, Бирма	
<i>Raphiopedilum insigne</i> Pfitz.	Венерин башмачок замечательный	T	O3	Гималаи, С.-в.Индия	

<i>Raphiopedilum insigne</i> ‘Sanderianum’	Венерин башмачок замечатель. ‘Сандерианум’	Т	ЗГ ОЗ	Садовая форма
<i>Raphiopedilum</i> x <i>lathamianum</i> Rchb. fil.	Венерин башмачок x Латами	Т	ЗГ	гибрид <i>P. spicerianum</i> × <i>P. villosum</i>
<i>Raphiopedilum lawrenceanum</i> (Rchb. f.) Pfitz.	Венерин башмачок Лоуренса	Т	ОЗ	Борнео
<i>Raphiopedilum malipoense</i> S.C. Chen et Tsi	Венерин башмачок малипо	Т	ОЗ	Ю.Китай, С.Вьетнам
<i>Raphiopedilum mictanthum</i> Tang et Wang	Венерин башмачок мелкоцветковый	Т	ОЗ	Ю.Китай
<i>Raphiopedilum niveum</i> (Rchb. fil.) Stein	Венерин башмачок весенний	Т	ОЗ	Ю.Тайланд, С.Малайзия
<i>Raphiopedilum parishii</i> (Rchb. fil.) Stein	Венерин башмачок Париша	Т	ОЗ	Ю.Китай, Ю.-в.Азия
<i>Raphiopedilum philippinense</i> (Rchb. fil.) Stein	Венерин башмачок филиппинский	Т	ОЗ	Филиппины
<i>Raphiopedilum primulinum</i> M. Wood et P.Tayl.	Венерин башмачок первоцветный	Т	ОЗ	С.Суматра
<i>Raphiopedilum rotschildianum</i> (Rchb. f.) Stein	Венерин башмачок Ротшильда	Т	ОЗ	Борнео
<i>Raphiopedilum spicerianum</i> Rchb. fil.	Венерин башмачок Шпицера	Т	ОЗ	С.-в.Индия, С.-з.Бирма
<i>Raphiopedilum sukhakulii</i> Schoser et Senghas	Венерин башмачок Сухакули	Т	ОЗ	Малайзия
<i>Raphiopedilum tonsum</i> (Rchb. fil.) Stein	Венерин башмачок оголенный	Т	ОЗ	Суматра
<i>Raphiopedilum urbanianum</i> Fowlie	Венерин башмачок Урбана	Т	ОЗ	Филиппины
<i>Raphiopedilum venustum</i> (Wallich ex Sims) Pfitzer	Венерин башмачок прекрасный	Т	ОЗ	Китай
<i>Raphiopedilum villosum</i> (Lindl.) Stein	Венерин башмачок мохнатый	Т	ОЗ	Ю.Китай, С.-в.Индия, Ю.-в.Азия
<i>Raphiopedilum wardii</i> Summerh.	Венерин башмачок Варда	Т	ОЗ	Ю.-з.Китай, С.Бирма
<i>Phaius flavus</i> (Blume) Lindl.	Фаюс желтый	Т	ОЗ	Китай, Ю.-в.Азия, Филиппины, Н.Гвинея
<i>Phaius tankervilleae</i> Blume	Фаюс Танкервилла	Т	ОЗ	Ц.Китай, Малайзия, Индонезия, Австралия
<i>Phalaenopsis hueddemanniana</i> Rchb. fil.	Фаленопсис Луеддерманна	Т	ОЗ	Филиппины
<i>Phalaenopsis</i> sp.	Фаленопсис	Т	ОЗ	
<i>Phragmipedium bessae</i> Dodson et J.Kuhn	Фрагмипедиум Бессея	Т	ОЗ	Ц. и Ю.Америка
<i>Phragmipedium caudatum</i> (Lindl.) Rolfe	Фрагмипедиум хвостатый	Т	ОЗ	Ц. и Ю.Америка
<i>Phragmipedium grande</i> hort.	Фрагмипедиум крупный	Т	ОЗ	Садовый гибрид
<i>Phragmipedium longifolium</i> (Warsc. et Rchb.f.) Rolfe	Фрагмипедиум длиннолистный	Т	ОЗ	Ц. и Ю.Америка
<i>Phragmipedium pearcei</i> (Rchb.f.)Sen.et Rauh	Фрагмипедиум Пеарсея	Т	ОЗ	Ц.Америка
<i>Phragmipedium</i> x <i>sedanii</i> (Rchb. fil.) Pfitz.	Фрагмипедиум x Седена	Т	ОЗ	Садовый гибрид
<i>Phragmipedium schlimii</i> (Rchb. fil.) Rolfe.	Фрагмипедиум Шлимма	Т	ОЗ	Колумбия
<i>Pleione formosana</i> Hay	Плейоне прекрасная	Т	ОЗ	Гималаи, Ю.Китай
<i>Pleurothallis grobyi</i> Lindl.	Плейроталлис Гроби	Т	ОЗ	Ц. и Ю.Америка
<i>Promenaea stapelioides</i> (Link. et Otto) Lindl.	Промедея стапелиевая	Т	ОЗ	Бразилия
<i>Promenaea xanthina</i> (Lindl.) Lindl.	Промедея золотистая	Т	ОЗ	Бразилия
<i>Rossioglossum grande</i> (Lindl.) Gar. et Kenn.	Россиоглоссум крупный	Т	ОЗ	Ц. Америка
<i>Schoenorchis gemmata</i> (Lindl.) J.J.Sm.	Шонорхис почковый	Т	ОЗ	Ю.-в.Азия
<i>Sophranitella violacea</i> Schltr	Софронителла фиолетовая	Т	ОЗ	в. Ю.Америки
<i>Sophranitis cernua</i> Lindl.	Софронитис поникшая	Т	ОЗ	Ю.Америка

<i>Spiranthes cernua</i> (L.) Rich.	Спирантес поникший	Т	ОЗ	в. С.Америки	
<i>Stanhopea costaricensis</i> Rehb. fil.	Станхопея костарикская	Т	ОЗ	Ц.Америка	
<i>Stanhopea oculata</i> (Lodd.) Lindl.	Станхопея глазчатая	Т	ЗГ ОЗ	Ц. и Ю.Америка	
<i>Stanhopea tigrina</i> Batem. ex Lindl.	Станхопея тигровая	Т	ЗГ ОЗ	Мексика	
<i>Trias picta</i> Parish	Триас украшенный	Т	ОЗ	Бирма, Тайланд	
<i>Trichopilia tortilis</i> Lindl.	Трихофилия витая	Т	ОЗ	Мексика	
<i>Vanda alpina</i> (Lindley) Lindley	Ванда альпийская	Т	ОЗ	Гималаи, Ю.Китай	
<i>Vanda coerulea</i> Griff. 'Malindi'	Ванда голубая 'Malindi'	Т	ОЗ	Гималаи, садовая форма	
<i>Vanda hybr.</i> 'Blue Sensei'	Ванда гибридная 'Блю Сенсей'	Т	ОЗ	Садовая форма	
<i>Vanilla planifolia</i> Andr.	Ваниль широколистная	Т	ОЗ	Ц.Америка	
<i>Zygopetalum mackayi</i> Hook.	Зигопеталум Маккая	Т	ЗГ ОЗ	Ю.Америка	
<b>POACEAE Juss.</b>	<b>МЯТЛИКОВЫЕ (ЗЛАКОВЫЕ)</b>				
<i>Agrostis gigantea</i> Roth.	Полевица гигантская	Т	ДР	Евразия	
<i>Agrostis stolonifera</i> L.	Полевица побегообразующая	Т	ДР	Евразия	
<i>Agrostis tenuis</i> Sibth.	Полевица тонкая	Т	ДР	Евразия	
<i>Anthoxanthum odoratum</i> L.	Душистый колосок обыкновенный	Т	ДР	Европа, Кавказ, Сибирь, Д.Восток	
<i>Apera spica-venti</i> (L.) Beauv.	Метлица обыкновенная	Т	ДР	Европа, Кавказ, М.Азия, Сибирь	
<i>Arrhenatherum elatius</i> (L.) J. et C. Presl.	Райграс высокий	Т	ДР	Европа, Кавказ, Ср.и М.Азия, Иран	
<i>Arrhenatherum elatius</i> (L.) J. et C. Presl. ssp. <i>bulbosus</i> (Willd.) Hyl. 'Variegatum'	Райграс высокий п/в. луковиченосный 'Вариегатум'	Т	АН СУ	Садовая форма	ОМ
<i>Bambusa multiplex</i> (Lour.) Raeusch	Бамбук множественный	Т	ЗГ	Китай, Ю.-в.Азия	
<i>Bromopsis inermis</i> (Leyss.) Holub.	Кострец безостый	Т	ДР	Евр., Кавк., Ср.и М.Аз., Иран, Сиб., Монг.	
<i>Bromopsis ramosa</i> (Huds.) Holub.	Кострец ветвистый	Т	ДР	Европа, Кавказ, М.Азия	
<i>Bromus arvensis</i> L.	Костер полевой	Т	ДР	Европа, Кавказ, М.Азия, Сибирь, ДВ	
<i>Calamagrostis arundinaceae</i> (L.) Roth.	Вейник тростниковидный	Т	ДР	Европа, Кавказ, М.Азия, Сибирь	
<i>Calamagrostis epigeios</i> (L.) Roth	Вейник наземный	Т	ДР	Евразия	
<i>Dactylis glomerata</i> L.	Ежа сборная	Т	ДР	Европа, Кавказ, Ср.и М.Азия, Иран, Сибирь	
<i>Deschampsia caespitosa</i> (L.) Beauv.	Луговник дернистый, Щучка	Т	ДР СУ	Космополит	СТ
<i>Echinochloa crusgallii</i> (L.) Beauv.	Ежовник обыкновенный, куриное просо	Т	ДР	Космополит	
<i>Elymus arenarius</i> L.	Колосняк песчаный	Т	ДК СУ	С. Европа	СО
<i>Elytrigia repens</i> (L.) Nevski	Пыпей ползучий	Т	ДР	Космополит	
<i>Festuca alpina</i> Suter	Овсяница альпийская	Т	АН	Альпы, Пиренеи	
<i>Festuca cinerea</i> Vill.	Овсяница сизая	Т	ПТ	Европа	СО
<i>Festuca gigantea</i> (L.) Vill.	Овсяница гигантская	Т	ДР	Евразия	
<i>Festuca pallens</i> Host	Овсяница бледная	Т	ПТ	Ср.Европа, М.Азия	СО
<i>Festuca pratensis</i> Huds	Овсяница луговая	Т	ДР	Европа, Кавказ, Ср.и М.Азия, Сибирь	
<i>Festuca rubra</i> L.	Овсяница красная	Т	ДР	Европа	

<i>Glyceria maxima</i> (Hartm.) Holub. 'Variegata'	Манник большой 'Вариегата'	Т	ВС СУ	Садовая форма	ВП
<i>Lolium perenne</i> L.	Плевел многолетний, райграс пастбищный	Т	ДР	Европа, Кавказ, Ц.Азия	
<i>Melica nutans</i> L.	Перловник поникший	Т	ДР	Евразия	
<i>Milium effusum</i> L.	Бор развесистый	Т	ДР	Космополит	
<i>Miscanthus sinensis</i> (Thunb.) Ands. 'Little Zebra'	Мискантус китайский 'Литл Зебра'	Т	ВС ТС	Садовая форма	ОМ
<i>Miscanthus sinensis</i> 'Strictus'	Мискантус китайский 'Стриктус'	Т	ТС	Садовая форма	ОМ
<i>Miscanthus sinensis</i> 'Zebrina'	Мискантус китайский 'Зебрина'	Т	ВС	Садовая форма	ОМ
<i>Molinia coerulea</i> (L.) Moench.	Молиния голубая	Т	СУ	Европа, Кавказ, Ср. и М.Азия, юг З.Сибири.	ОМ
<i>Neomolinia mandschurica</i> (Maxim.) Honda	Неомолиния маньчжурская	Т	СУ	Дальний Восток	
<i>Phalaroides arundinaceae</i> (L.) Rausch.	Двуклосточник тростниковый	Т	ДР	Евразия, Африка, С.Америка	ОМ
<i>Phleum pratense</i> L.	Тимофеевка луговая	Т	ДР	Европа, Кавказ, Ср.и М.Азия, Иран, Сибирь	
<i>Poa annua</i> L.	Мятлик однолетний	Т	ДР	Космополит	
<i>Poa compressa</i> L.	Мятлик сплюснутый	Т	ДР	Европа, Кавказ, Ср. и М.Азия	
<i>Poa nemoralis</i> L.	Мятлик дубравный, лесной	Т	ДР	Космополит	
<i>Poa pratensis</i> L.	Мятлик луговой	Т	ДР	Космополит	
<i>Poa trivialis</i> L.	Мятлик обыкновенный	Т	ДР	Космополит	
<i>Puccinellia distans</i> (Jacq.) Parl.	Бескильница расставленная	Т	ДР	Космополит	
<i>Sasa</i> sp.	Саса	Т	ЗГ		
<i>Sesleria caerulea</i> (L.) Ard.	Сеслерия голубая	Т	СУ	Ср.Европа	
<i>Setaria glauca</i> (L.) Beauv.	Щетинник сизый	Т	ДР	Евразия	
<i>Shibataea kumasasa</i> (Zoll.) Makino	Шибатея кумасаса	Т	ЗГ	Япония	
<i>Spartina pectinata</i> Link. 'Aureomarginata'	Спартина гребенчатая 'Ауреомаргината'	Т	ВС	Садовая форма	
<i>Stipa capillata</i> L.	Ковыль волосатик	Т	СУ	Европа, Кавказ, Ц.Азия	ККНН
<i>Stipa pennata</i> L.	Ковыль перистый	Т	СУ	Европа, Кавказ, Ц.Азия	ККРФ, ККНН
<i>Stipa pulcherrima</i> C.Koch	Ковыль красивейший	Т	СУ	Ср.Европа, Кавказ, Ц.Азия	ККРФ, ККНН
<i>Triticum aestivum</i> L.	Пшеница летняя	Т	ДР	Космополит	
<b>PONTEDERIACEAE Kunth</b>	<b>ПОНТЕДЕРИЕВЫЕ</b>				
<i>Eichhornia crassipes</i> Solms	Водяной гиацинт	Т	ВС	ю. С.Америки	
<i>Pontederia cordata</i> L.	Понтедерия сердцелистная	Т	ВС	в. С.Америки	ВП
<b>RUSCACEAE Hutchinson</b>	<b>ИГ ЛИЦЕВЫЕ</b>				
<i>Ruscus aculeatus</i> L.	Иглица шиповатая	ПК	ЗГ	З.Европа, Средиземноморье	
<i>Ruscus hypoglossum</i> L.	Иглица подъязычная	ПК	ЗГ	Ср. и Ю.Европа, М.Азия	
<i>Ruscus ponticus</i> Woron. ex Grossh.	Иглица понтийская	ПК	ЗГ	Кавказ, М.Азия	
<i>Ruscus</i> sp.	Иглица	ПК	ЗГ		
<b>STRELITZIACEAE Hutchinson</b>	<b>СТРЕЛИЦИЕВЫЕ</b>				
<i>Strelitzia nicolai</i> Regel et Koern.	Стрелиция Николаи	Т	ЗГ	Африка	
<i>Strelitzia reginae</i> Ait.	Стрелиция Регины	Т	ЗГ	Ю.Африка	



TACCACEAE Dumortier	ТАККОВЫЕ				
<i>Tacca sp.</i>	Такка	Т	ЗГ		ВТ
TRILLIACEAE Lindley	ТРИЛЛИЕВЫЕ				
<i>Paris quadrifolia L.</i>	Вороний глаз четырехлиственный, обыкн.	Т	ДР	Европа, Кавказ, Сибирь, Монголия	
<i>Trillium sp.</i>	Триллиум	Т	ПТ		ВТ
TYPHACEAE Juss.	РОГОЗОВЫЕ				
<i>Typha latifolia L.</i>	Рогоз широколистный	Т	ДР	Евразия, С.Америка	
XANTHORRHOACEAE Juss.	КСАНТОРРЕЕВЫЕ				
<i>Xanthorrhoea sp.</i>	Ксанторрея	Л	ЗГ	Австралия	
ZINGIBERACEAE Lindl.	ИМБИРНЫЕ				
<i>Hedychium gardnerianum Roscoe</i>	Хедихиум Гарднера	Л	ЗГ	Ю.Азия	

Ботанический сад  
Нижегородского государственного университета  
им. Н.И. Лобачевского

ул. Ботанический сад, д.1  
603062 Нижний Новгород  
РОССИЯ

The Botanical Garden  
of the Nizhni Novgorod State University

1, Botanical garden St.  
603062 Nizhni Novgorod  
RUSSIA

ДИРЕКТОР: **А.И. Широков**

ЗАМ. ДИРЕКТОРА  
ПО НАУЧНОЙ РАБОТЕ: **Т.Р. Хрынова**

Зав. карпологической лабораторией **Н. Х. Потапенко**

БОТАНИКИ:

**Е.Е. Демидова**  
**О.А. Еськина**  
**В.Н. Коморкина**  
**М.А. Клюй**  
**Г.И. Логунова**  
**И.В. Мишукова**  
**Д.А. Нефедов**  
**С.К. Пальчикова**  
**А.Н. Хрынова**  
**А.В. Чкалов**

DIRECTOR: **A.I. Shirokov**

VICE-DIRECTOR: **T.R. Chrynova**

Head of the carpological  
laboratory **N.Ch. Potapenko**

BOTANISTS:

**E.E. Demidova**  
**O.A. Eskina**  
**V.N. Komorkina**  
**M.A. Kluy**  
**G.I. Logunova**  
**I.V. Mishukova**  
**D.A. Nefedov**  
**S.K. Palczikova**  
**A.N. Chrynova**  
**A.V. Czkalov**